POLITICAL

ΗΜΕΡΗΣΙΑ ΨΗΦΙΑΚΗ ΠΟΛΙΤΙΚΗ & ΟΙΚΟΝΟΜΙΚΗ ΕΦΗΜΕΡΙΔΑ

www.political.gr

ΑΡ. ΦΥΛΛΟΥ: 1.107

ΠΑΡΑΣΚΕΥΗ 7 ΜΑΡΤΙΟΥ 2025

Η ΕΦΗΜΕΡΙΔΑ ΤΗΣ ΝΕΑΣ ΕΠΟΧΗΣ ΕΡΧΕΤΑΙ ΚΑΘΕ ΜΕΡΑ ΣΤΟ EMAIL ΣΑΣ

#VIRAL

Ποιο είναι τώρα το ζητούμενο;

με τη Μαρία Δεδούση ΣΕΛ. 11

EDITORIAL

Επάγγελμα: Βοηθός Ζωής...

ΣΕΛ. 2

ΚΟΙΤΑ ΠΟΙΟΙ ΜΙΛΑΝΕ

20 ΣΚΕΥΩΡΙΕΣ, συγκαλύψεις και τραγωδίες διά χειρός ΣΥΡΙΖΑ

«Έργα και ημέρες» του... άχαστου Τσίπρα και της παρέας του

ΣΕΛ. 4-5

13/5/2017
Σιδηροδρομικό δυστύχημα στο Άδενδρο

23/7/2018
Σύσκεψη για τη φονική πυρκαγιά στο Μάτι

15/11/2017
Πλημμύρες στη Μάνδρα

Politically Incorrect

Ο τοπάρχης που φεύγει νύχτα - Το βόλεμα της πεθεράς του Πατούλη - Το κανάλι, η στήριξη στο τεράστιο... υπουργείο και τα λεφτά

Με την υπογραφή του εκδότη Νίκου Καραμανλή

ΣΕΛ. 6

ΙΩΑΝΝΗΣ ΚΡΑΣΣΑΣ
Αντιστράτηγος εα

«Δεν θα είμαστε εμείς που θα επιτεθούμε πρώτοι...»

ΣΕΛ. 18-19

Ο ΟΠΕΚΕΠΕ ΤΗΣ ΝΤΡΟΠΗΣ

Διώξεις σε 100 άτομα για επιδοτήσεις-μαϊμού που φέσωσαν 2,9 εκατ. την ΕΕ

Μήνυση από την Ευρωπαϊκή Εισαγγελία ΣΕΛ. 31

ΤΟΝ... ΑΔΕΙΑΣΑΝ

Ούτε στο ΠΑΣΟΚ πιστεύουν τον Ανδρουλάκη που ζητάει εκλογές

ΣΕΛ. 14

Γράφουν

ΕΛΕΝΗ ΒΑΤΣΙΝΑ
Πρόταση δυσπιστίας, οξυγόνο αλήθειας

ΓΙΑΝΝΗΣ ΧΑΤΖΗΘΕΟΔΟΣΙΟΥ
Η νέα μεγάλη έρευνα του ΕΕΑ δείχνει την προβληματική κατάσταση στην αγορά

ΔΙΟΝΥΣΗΣ ΓΙΑΝΝΑΚΟΠΟΥΛΟΣ
Περί λιτής διαχείρισης (lean management)

ΧΡΙΣΤΟΦΟΡΟΣ ΤΖΕΡΜΙΑΣ
Τα οφέλη της μεσοθεραπείας

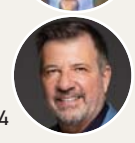

ΣΕΛ. 23-24

ΕΞΑΡΘΡΩΣΗ ΚΥΚΛΩΜΑΤΟΣ ΛΑΘΡΕΜΠΟΡΙΑΣ ΤΣΙΓΑΡΩΝ

Το τυροκομείο-βιτρίνα, ο εγκέφαλος από το Ντουμπάι και η σύνδεση με την Greek Mafia

Το ελληνικό FBI βλέπει και εμπλοκή σε συμβόλαια θανάτου νονών της νύχτας ΣΕΛ. 26

ΚΥΡΙΑΚΟΣ ΜΗΤΣΟΤΑΚΗΣ

«Δεν κινδυνεύει η συνοχή της κυβέρνησης»

Τι θα πει σήμερα ο πρωθυπουργός

ΣΕΛ. 3

«ΘΑΥΜΑΤΑ» ΣΤΟΝ ΒΙΟΛΟΓΙΚΟ ΚΑΘΑΡΙΣΜΟ ΒΕΡΟΙΑΣ

Η... μαύρη τρύπα που «εξαφανίζει» λάσπη, λίπη και εκατ. ευρώ

Νέες καταγγελίες για τη λειτουργία των τριών εγκαταστάσεων ΣΕΛ. 16-17

Editorial

Ο κ. Ανδρουλάκης προφανώς δεν έχει καταλάβει ότι «κληρονόμησε» το κόμμα του Ανδρέα Παπανδρέου και όχι την ΑΝΤΑΡΣΥΑ και προτιμά να παίζει στο ίδιο γήπεδο με ποπουλιστές

Επάγγελμα: Βοηθός Ζωής...

Γράφει ο **Κώστας Τσιτούνας**
Διευθυντής της «Ρ»

Ποιος θα το περίμενε ότι ο άνθρωπος που ψηφίστηκε δύο συνεχόμενες φορές για πρόεδρος του ΠΑΣΟΚ και με την ελπίδα ότι θα μπορούσε να αναστήσει το Κίνημα θα γινόταν σήμερα ουρά του ΣΥΡΙΖΑ και, ακόμα χειρότερα, ουρά της Ζωής Κωνσταντοπούλου.

Ο Νίκος Ανδρουλάκης δυστυχώς μετατρέπεται σε μοιραίο πρόσωπο για τη Σοσιαλδημοκρατία και συντάσσεται με τα κόμματα της διαμαρτυρίας και της μιζέριας, υιοθετώντας θεωρίες συνωμοσίας, μη έχοντας καθαρή πρόταση εξουσίας. Όχι μόνο δεν έχει καταφέρει να πείσει το εκλογικό σώμα για το πρωθυπουργικό του προφίλ, αλλά εμφανίζεται να σέρνεται πίσω από τις εξελίξεις χωρίς να μπορεί να διαμορφώσει δική του ατζέντα. Το ίδιο βεβαίως έκανε και στην υπόθεση των υποκλοπών, όπου εμφανιζόταν ως παρακολούθημα του Αλέξη Τσίπρα και αριστερίστικων σάιτ που έπαιζαν τα ρέστα τους διασύροντας τη χώρα διεθνώς για ζητήματα κράτους δικαίου.

Σήμερα δέχεται τις υποδείξεις της Ζωής Κωνσταντοπούλου, η οποία οργανώνει (παράλληλα με τον Κυριάκο Βελόπουλο) έναν αγώνα ακραίου λαϊκισμού γύρω από την τραγωδία των Τεμπών. Πολύ εύκολα θα μπορούσε κάποιος να του αποδώσει τον χαρακτηρισμό «βοηθός Ζωής». Ο κ. Ανδρουλάκης προφανώς δεν έχει καταλάβει ότι «κληρονόμησε» το κόμμα του Ανδρέα Παπανδρέου και όχι την ΑΝΤΑΡΣΥΑ και προτιμά να παίζει στο ίδιο γήπεδο με ποπουλιστές που δεν έχουν ξεκάθαρες πολιτικές ιδέες, αλλά χρησιμοποιούν έναν διχαστικό λόγο και πάντα δημιουργούν έναν εχθρό, εναντίον του οποίου λένε ότι μάχονται. Οι ποπουλιστές, θυμίζω, υποστηρίζουν ότι εκφράζουν τους φτωχούς, τους αγανακτισμένους πολίτες, ότι ήρθαν για να δώσουν τέλος στον δικομματισμό, χρησιμοποιούν με εντυπωσιακό τρόπο τα ΜΜΕ, ενώ φροντίζουν να διχάζουν τον λαό. Ο κ. Ανδρουλάκης λοιπόν έχει διαλέξει πλευρά και πολιτική ταυτότητα. «Δεν έφταιγεν ο ίδιος, τόσος ήτανε...», που λέει κι ο ποιητής. Μέχρις εκεί μπορεί.

POLITICAL
ΗΜΕΡΗΣΙΑ ΨΗΦΙΑΚΗ ΠΟΛΙΤΙΚΗ & ΟΙΚΟΝΟΜΙΚΗ ΕΦΗΜΕΡΙΔΑ

Ιδιοκτησία: **POLITICAL PUBLISHING ΙΚΕ**
ΕΚΔΟΤΗΣ: **Νικόλαος Γ. Καραμανλής**
ΔΙΕΥΘΥΝΤΗΣ: **Κώστας Τσιτούνας**
ΣΥΜΒΟΥΛΟΣ ΕΚΔΟΣΗΣ: **Πάνος Μαυρίδης**
ΔΙΕΥΘΥΝΤΗΣ ΣΥΝΤΑΞΗΣ: **Μάνος Πιτσιδιανάκης**
ΑΡΧΙΣΥΝΤΑΚΤΗΣ ΠΟΛΙΤΙΚΟΥ: **Βαγγέλης Γιακουμής**
ΑΡΧΙΣΥΝΤΑΚΤΕΣ: **Ελένη Μπέρτσου, Βαγγέλης Κατσορίδας**
ΣΥΝΤΑΚΤΗΣ ΥΛΗΣ: **Νίκος Τσούρτης**

ΔΗΜΟΣΙΟΓΡΑΦΙΚΗ ΟΜΑΔΑ:
Νίκος Χιδίρογλου, Έλλη Τριανταφύλλου, Μίλτος Σακελλάρης, Μαρία Δεδούση, Αντώνης Αντωνόπουλος, Αντώνης Αναστασόπουλος, Στέλλα Παπαμιχαήλ, Γιάννης Παργινός, Χρήστος Μυτιλινιός, Αλεξία Τασούλη, Βασίλης Σκουλαράκος, Σπύρος Νάννος, Αμαλία Κάτζου, Λουκάς Γεωργιάδης, Κωνσταντίνος Δαυλός, Κώστας Νούσης, Κατερίνα Παπακωστοπούλου, Ιωάννα Ντάνη, Σωτήρης Μπαρσάκης, Κωνσταντίνος Γεώργιζας, Ρεγγίνα Σαβούρδου, Ελευθερία Τζανακούλη, Δήμητρα Δάρδα, Γιώργος Σκρομπόλας, Χρήστος Γιαννούλης, Γιώργος Ανδρής (Αυτοκίνητο)

ΕΠΙΣΤΗΜΟΝΙΚΗ ΕΠΙΤΡΟΠΗ / ΑΡΘΡΟΓΡΑΦΟΙ:
Θανάσης Διαμαντόπουλος, Καθηγητής, Διεθνών και Ευρωπαϊκών Σπουδών στη Πάντειο
Βασίλης Κορκίδης, Πρόεδρος ΕΒΕΠ
Νότης Μαριάς, Καθηγητής Θεσμών Ε.Ε. Πανεπιστημίου Κρήτης (πρώην ευρωβουλευτής)
Θανάσης Παπαμιχαήλ, Επικοινωνιολόγος
Μιχάλης Μάρκου, MBA Διευθυντικό στέλεχος-σύμβουλος Επιχειρήσεων & καθηγητής Διοίκησης Επιχειρήσεων/ Marketing
Δρ Αντώνης Στ. Στυλιανού, Λέκτορας Νομικής στο Πανεπιστήμιο Λευκωσίας, LL.B Law (Bristol), Ph.D in Law - International Law and Human Rights (Kent), διευθυντής Μονάδας Νομικής Κλινικής Πανεπιστημίου Λευκωσίας

ΟΙΚΟΝΟΜΙΚΗ ΔΙΕΥΘΥΝΣΗ: Αριέτα Μουρτοπάλλα
ΕΜΠΟΡΙΚΗ ΔΙΕΥΘΥΝΣΗ: Μαρίνα Πέππα
ΥΠΕΥΘΥΝΟΣ ΑΤΕΛΙΕ: Βασίλης Υψηλός
ΑΤΕΛΙΕ: Κατερίνα Χατζηλαζάρου
ΔΙΟΡΘΩΣΗ ΚΕΙΜΕΝΩΝ: Κώστας Κουτσογιάννης, Μαριλένα Ιορδανίδου

ΓΡΑΦΕΙΟ ΜΑΚΕΔΟΝΙΑΣ: Επικεφαλής: **Δημήτρης Δραγώγιας**
Φιλίππα Βλαστού, Ανδρονίκη Ζαφειρίου, Αναστασία Καρυπίδου, Φένια Κλιάτση, Δημήτρης Συρμάτσης

ΝΟΜΙΚΟΣ ΣΥΜΒΟΥΛΟΣ: Μαρία Κευγά, Γιώργος Παναγιωτόπουλος

Διεύθυνση: Συγγρού 206, Αθήνα • Τηλέφωνο: 210-9568066 • FAX: 210-3645608 • www.political.gr

Στοιχεία Υπευθύνου Προστασίας Δεδομένων: **Ιωάννης Σαρακηνός dpo@sarakinoslaw.com**

ΚΥΡΙΑΚΟΣ ΜΗΤΣΟΤΑΚΗΣ

«Δεν κινδυνεύει η συνοχή της κυβέρνησης»

Με φόντο τα μηνύματα των πολιτών στα μαζικά συλλαλητήρια αλλά και τα ηχηρά καμπανάκια των δημοσκοπήσεων συνολικά για το πολιτικό σύστημα αλλά και για την κυβέρνηση, ο πρωθυπουργός Κυριάκος Μητσοτάκης καλείται για μια ακόμη φορά στην εξαετή θητεία του να ηγηθεί της προσπάθειας για επούλωση των μεγάλων πληγών που άφησαν τα Τέμπη, που θα προκύψει μέσα από την ταχεία, αποτελεσματική και αξιόπιστη αναδιάρθρωση του σιδηροδρομικού δικτύου της χώρας. Και ταυτόχρονα να κατορθώσει έστω και πολύ καθυστερημένα, όπως ο ίδιος παραδέχτηκε από το βήμα της Βουλής, να διαλύσει το «νέφος» που προκάλεσαν η «θύελλα των fake news» και η συστηματική προσπάθεια των κομμάτων της αντιπολίτευσης να αποσταθεροποιήσουν την κυβέρνηση, εργαλειοποιώντας τον πόνο των συγγενών των θυμάτων αλλά και την πάνδημη απαίτηση για αλήθεια και δικαιοσύνη.

Της Έλλης Τριανταφύλλου
ellitriant@yahoo.com

Στο Μέγαρο Μαξίμου δεν υπάρχει καμία αγωνία για το αποτέλεσμα της σημερινής ονομαστικής ψηφοφορίας, καθώς οι «γαλάζιοι» βουλευτές στηρίζουν σύσσωμοι και χωρίς δεύτερη σκέψη την κυβέρνηση, ενώ οι συνεργάτες του πρωθυπουργού εκτιμούν ότι και κάποιοι από τους ανεξάρτητους βουλευτές που υπερψήφισαν τον νέο προϋπολογισμό μπορεί να καταψηφίσουν την πρόταση δυσπιστίας των κομμάτων της αντιπολίτευσης. Πάντως, όπως δήλωσε και ο πρωθυπουργός, «δεν κινδυνεύει η συνοχή της κυβέρνησης».

«Δουλειά, δουλειά και μόνο δουλειά»

Αυτό που πρωτίστως απασχολεί το κυβερνητικό επιτελείο είναι η αποψινή ομιλία του πρωθυπουργού, με την οποία θα πέσει η αυλαία της τριήμερης συζήτησης. Οι υπουργοί, οι βουλευτές και τα στελέχη της ΝΔ την αναμένουν με ζωηρό ενδιαφέρον, καθώς, όπως είναι φυσικό, ο πρωθυπουργός αναμένεται να δώσει το περίγραμμα της εφεξής κυβερνητικής πολιτικής αλλά και των επιχειρημάτων με τα οποία επιχειρούνται η αποδυνάμωση της κριτικής της αντιπολίτευσης περί συγκάλυψης ευθυνών στα Τέμπη, η διασπορά ψευδών ειδήσεων στην κοινωνία μέσω του διαδικτύου και η εντύπωση ότι η κυβέρνηση έχει απολέσει τη δυναμική της, τη λαϊκή νομιμοποίηση (σύμφωνα με την πρόσφατη δημοσκόπηση της GPO) και δεν ασκεί τα καθήκοντά της με την αποτελεσματικότητα και την αξιοπιστία με τα οποία τα ασκούσε μέχρι πρόσφατα.

Από τη... διόπτρα του Μαξίμου εξάλλου δεν ξεφεύγουν και τα κόμματα που βρίσκονται στα δεξιά της ΝΔ, ιδιαίτερα η Ελληνική Λύση, η οποία εμφανίζεται να υποδέχεται εσχάτως έναν σημαντικό αριθμό δυσαρεστημένων «γαλάζιων» ψηφοφόρων. Από την ανάλυση που γίνεται στα ενδότερα του κυβερνητικού επιτελείου προκύπτει ότι η κατάσταση είναι μεν δύσκολη, αλλά τα δύο χρόνια που υπολείπονται μέχρι τις εθνικές κάλπες του 2027 είναι ικανός χρόνος για να «γυρίσει το παιχνίδι» μέσα από συστηματική δουλειά σε όλα τα επίπεδα. «Το πρώτο που πρέπει να κάνουμε είναι να καταρρίψουμε πλήρως την κατηγορία της συγκάλυψης των ευθυνών που εξαπολύουν τα κόμματα της αντιπολίτευσης. Από κει και πέρα, δουλειά, δουλειά και μόνο δουλειά», σημειώνει στενός συνεργάτης του πρωθυπουργού στην «Political».

Τι μήνυμα θέλει να στείλει σήμερα από τη Βουλή στους ψηφοφόρους του Κέντρου αλλά και στους παραδοσιακούς ψηφοφόρους της ΝΔ - Ποια μέτρα θα πάρει για την επούλωση των πληγών που άφησαν τα Τέμπη

Σφυροκόπημα στην αντιπολίτευση

Για να πετύχει απόψε όλους αυτούς τους δύσκολους στόχους ο πρωθυπουργός κατά την ομιλία του στο κλείσιμο της συζήτησης επί της προτάσεως δυσπιστίας αναμένεται να εμφανιστεί εκ νέου εξαιρετικά επιθετικός απέναντι στα κόμματα της αντιπολίτευσης, τα οποία θα κατηγορήσει για μια ακόμη φορά ότι επιδιώκουν συστηματικά να εργαλειοποιήσουν το εθνικό πένθος για το πολύνεκρο σιδηροδρομικό δυστύχημα και τον πόνο των συγγενών των θυμάτων.

Ο Κυριάκος Μητσοτάκης θα εμφανιστεί ξανά ως εγγυητής της σταθερότητας και θα ζητήσει από το σώμα της Βουλής και τους πολίτες να κλείσουν τα αυτιά τους στις σειρήνες του λαϊκισμού που τρέφεται από την αναμπουμπούλα και τη θύελλα των fake news.

Υπενθυμίζεται ότι στην έναρξη της τριήμερης συζήτησης ο πρωθυπουργός έκανε εκτενή αναφορά στο θέμα μιλώντας για βιομηχανία των bots, των κατασκευασμένων μη υπαρκτών λογαριασμών που αναπαράγουν περιεχόμενο, στην έκρηξη δραστηριοτήτων που υπήρξε πριν από τα συλλαλητήρια, αλλά και στη σαφή προσπάθεια κάποιων να εκμεταλλευτούν το κλίμα που δικαιολογημένα δημιουργήθηκε στην κοινωνία. Προειδοποίησε δε σε υψηλούς τόνους ότι «θα ψάξουμε και θα βρούμε ποιοι κρύβονται πίσω από όλο αυτό για να χυθεί δηλητήριο για τα Τέμπη».

Για την κυβέρνηση είναι σημαντικό να περάσει το μήνυμα, ιδιαίτερα στους ψηφοφόρους του Κέντρου και τους παραδοσιακούς ψηφοφόρους της ΝΔ, ότι μόνο η δικαιοσύνη μπορεί να φωτίσει την αλήθεια και να αποδώσει τις ευθύνες εκεί όπου ανήκουν και όχι οι πλατείες, τα λαϊκά δικαστήρια και οι προγραφές των πολιτικών αντιπάλων.

Για αυτό και ο πρωθυπουργός θα στείλει απόψε νέο μήνυμα προς αυτή την κατεύθυνση. Και φυσικά αναμένεται να επιμείνει στις δεσμεύσεις του για ασφαλή τρένα έως το 2027 αλλά και για υπέρβαση των χρόνιων παθογενειών του Δημοσίου μέσω της συνταγματικής κατοχύρωσης της αξιολόγησης των δημόσιων υπαλλήλων και άλλες πρωτοβουλίες που αναμένεται να ληφθούν.

15/11/2017: Πλημμύρες στη Μάνδρα

23/7/2018: Σύσκεψη για τη φονική πυρκαγιά στο Μάτι

13/5/2017: Σιδηροδρομικό δυστύχημα στο Άδενδρο

ΚΟΙΤΑ ΠΟΙΟΙ ΜΙΛΑΝΕ

20 σκευωρίες, συγκαλύψεις και τραγωδίες διά χειρός ΣΥΡΙΖΑ

«Έργα και ημέρες» του... άχαστου Τσίπρα και της παρέας του την περίοδο 2015-2019 - Από τη φονική πυρκαγιά στο Μάτι και τη Συμφωνία των Πρεσπών έως τον καταδικασμένο με 13-0 Νίκο Παππά και τη σκευωρία Novartis

«Δεν είμαστε ίδιοι γιατί εγώ δεν θα καθόμουν στο ίδιο τραπέζι με τον κ. Τσίπρα το βράδυ στο Μάτι γιατί εκείνο ήταν συγκάλυψη», είπε απευθυνόμενος στον Σωκράτη Φάμελλο ο υπουργός Επικρατείας Άκης Σκέρτσος.

του Νίκου Χιδίρογλου

Δυστυχώς για την Κουμουνδούρου τα έργα και οι ημέρες της είναι νωπά στη συλλογική μνήμη. Εξού και οι πολύ χαμηλές δημοσκοπικές πτήσεις τού δήθεν «ευαίσθητου» ΣΥΡΙΖΑ, ο οποίος αρέσκεται να κατηγορεί την πατρίδα μας στο εξωτερικό καταρρακώνοντας την εικόνα της, αλλά και της «παραφυάδας» του, της Νέας Αριστεράς, που αποτελεί χώρο πολιτικής «στάθμευσης» πολλών πρώην υπουργών και πρώην συνεργατών του Αλέξη Τσίπρα.

Μάτι: 104 νεκροί

Πραγματικά δεν ξέρει από πού να αρχίσει κανείς. Η πολύνεκρη τραγωδία στο Μάτι είναι το πρώτο πράγμα που έρχεται στο μυαλό του μέσου Έλληνα όταν ακούει για τον ΣΥΡΙΖΑ. 104 άνθρωποι έχασαν τη ζωή τους και αμέτρητοι άλλοι τραυματίστηκαν στη διάρκεια της φοβερής καταστροφής στις 23 Ιουλίου 2018. Οι εικόνες με τους ανθρώπους εγκλωβισμένους στην παραλία και μέσα στο νερό επί ώρες, χωρίς ουδείς να προνοεί για τη διάσωσή τους, στοιχειώνουν τη μνήμη όλων.

Τα όσα ακολούθησαν δεν περιποιούν τιμή στους αριστεριστές. Η σκηνοθετημένη σύσκεψη συγκάλυψης υπό τον Αλέξη Τσίπρα και τα ψέματα από τους μετέχοντες ότι δεν υπάρχουν νεκροί, ενώ ήδη γνώριζαν για το αντίθετο, έπεισαν οριστικά τον κόσμο για το με ποιους έχουν να κάνουν. Αθλιότητα άνευ προηγουμένου. «Είχαμε ανεπιβεβαίωτες πληροφορίες για δύο νεκρούς... Τι, θα βγαίναμε και θα μιλούσαμε με βάση ανεπιβεβαίωτες πληροφορίες;», έλεγαν μετά. Αλλά ο κόσμος έβραζε.

Μάνδρα: 24 χάθηκαν στις πλημμύρες

Είχαν προηγηθεί και άλλα πολλά. Οι πλημμύρες στην ευρύτερη περιοχή της Μάνδρας στις 15 Νοεμβρίου 2017 στοίχισαν τη ζωή σε 24 συνανθρώπους μας. Και έπρεπε να αλλάξει η διοίκηση στην περιφέρεια για να αρχίσει η ουσιαστική αντιπλημμυρική θωράκιση της Αττικής.

Η αποτυχία της συγκυβέρνησης ΣΥΡΙΖΑ-ΑΝΕΛ στα θέματα Πολιτικής Προστασίας ήταν γενικότερα παταγώδης· καμία πρόνοια δεν υπήρχε, κανένας σχεδιασμός δεν είχε γίνει, ενώ εμφανής ήταν η προκλητική αδιαφορία για την ανθρώπινη ζωή. Και αυτό φάνηκε πολύ έντονα και στη Μόρια, επί των ημερών στην εξουσία των «ευαίσθητων» του ΣΥΡΙΖΑ.

Χαρακτηρίστηκε «το χειρότερο στρατόπεδο προσφύγων στη Γη» από στελέχη ΜΚΟ. «Ο ΣΥΡΙΖΑ, για άλλη μια φορά, με την αλλοπρόσαλλη στάση που κρατάει βρίσκεται σε απόκλιση από την ελληνική και ευρωπαϊκή κοινωνία και συμπεριφέρεται, δυστυχώς, σαν να μην έμαθε τίποτα από τα λάθη που έκανε το 2015-2019. Διεκδικώντας εκ νέου το μονοπώλιο της ευαισθησίας, ξεχνάει το αίσχος της Μόριας που είναι όλο δικό του. Οι πολίτες όμως δεν ξεχνούν», είχε δηλώσει τον Ιούνιο του 2023 ο Άκης Σκέρτσος.

Άδενδρο: 3 νεκροί στο σιδηροδρομικό δυστύχημα

Το 2017 γενικότερα ήταν μια αποτρόπαια χρονιά. Στα 13 Μαΐου σημειώθηκε το σιδηροδρομικό δυστύχημα στο Άδενδρο με τρεις νεκρούς και 15 τραυματίες. Αυτοκινητάμαξα που πραγματοποιούσε το δρομολόγιο (κινούμενη με υπερβολική ταχύτητα) Αθήνα-Θεσσαλονίκη εκτροχιάστηκε και προσέκρουσε σε κτήριο του ομώνυμου σταθμού.

Παρά το ότι χάθηκαν ζωές και παρά το ότι τα μικρής κλίμακας ατυχήματα ήταν συνεχή, οι αρμόδιοι της συγκυβέρνησης ΣΥΡΙΖΑ-ΑΝΕΛ δεν ευαισθητοποιήθηκαν. Για την ιστορία, η πώληση της ΤΡΑΙΝΟΣΕ στην ιταλική Ferrovie Dello Stato Italiane ολοκληρώθηκε στις 14 Σεπτεμβρίου του ιδίου έτους.

Επίσης, για την ιστορία η σύμβαση 717, η μη ολοκλήρωση της οποίας επί των ημερών της συγκυβέρνησης ΣΥΡΙΖΑ-ΑΝΕΛ (και υπουργίας Χρήστου Σπίρτζη), συνδέεται άμεσα με το φοβερό δυστύχημα της 28ης Φεβρουαρίου 2023 στα Τέμπη, ανεστάλη πολλαπλώς επί των ημερών της κυβέρνησης του ΣΥΡΙΖΑ. Το 2017 αποφασίστηκε η αναστολή της ολοκλήρωσής της ώστε να γίνει επαναδιαπραγμάτευση των όρων της. Αυτά προφανώς θα αναδειχθούν μέσω της δικογραφίας που έχει σχηματιστεί. Για να μη μιλήσουμε για τις μεγάλες ευθύνες της Ρυθμιστικής Αρχής Σιδηροδρόμων, τη διοίκηση της οποίας έχει ορίσει η συγκυβέρνηση ΣΥΡΙΖΑ-ΑΝΕΛ.

Ρύπανση από τη βύθιση του «Αγία Ζώνη ΙΙ»

Η βύθιση του δεξαμενόπλοιου «Αγία Ζώνη ΙΙ» στις 10 Σεπτεμβρίου 2017 στην περιοχή της νησίδας Αταλάντης στον Σαρωνικό προκάλεσε εκτεταμένη ρύπανση στις ακτές της Αττικής, καθώς 500 τόνοι πετρελαιοειδών χύθηκαν στη θάλασσα. Κι εδώ η αντίδραση του κρατικού μηχανισμού που διοικείτο από τους περιβαλλοντικά «ευαίσθητους» του ΣΥΡΙΖΑ ήρθε με καθυστέρηση.

Η οικολογική καταστροφή ήταν ανυπολόγιστη. Ο δε υπουργός Ναυτιλίας την εποχή εκείνη Παναγιώτης Κουρουμπλής απάντησε στις διαμαρτυρίες λέγοντας στην τηλεόραση πως οι πολίτες... μπορούν να κάνουν μπάνιο και έκανε λόγο για «μαύρη προπαγάνδα», αν και οι δήμοι πάσχιζαν -χωρίς συνδρομή- να μαζέψουν το μαζούτ από τις παραλίες. Φυσικά, αναγκάστηκε στο τέλος να ζητήσει συγγνώμη από τον κόσμο, που έβλεπε τότε τις εικόνες στις παραλίες της Γλυφάδας και όχι μόνο.

Η «σαλαμοποίηση» της ΕΟ Πάτρας-Πύργου

Τέλος, η μεγάλη καθυστέρηση επί υπουργίας Χρήστου Σπίρτζη στην κατασκευή της Εθνικής Οδού Πάτρας-Πύργου επί των ημερών της... πρώτη φορά Αριστεράς, ελέω της κατάτμησης και «σαλαμοποίησης» του έργου και των καθυστερήσεων στην ένταξή του στο ΕΣΠΑ, στην έναρξη των εργασιών, στην εκτέλεσή τους και στη διασφάλιση των πιστώσεων, οδήγησε στην απώλεια δεκάδων ζωών.

Μόνο από το 2016 έως το 2020 οι νεκροί εκεί ξεπέρασαν τους 60. Και δεν σταμάτησαν οι Συριζαίοι μέχρι σήμερα να λειτουργούν αρνητικά, προσπαθώντας από την αντιπολίτευση να παρέχουν πολιτική κάλυψη σε όλους όσοι μπλοκάρουν με διάφορες προφάσεις τα έργα του μετρό στη Θεσσαλονίκη και του FlyOver.

Συνέχεια στην επόμενη σελίδα

Η σκευωρία Novartis είχε στόχο τη σπίλωση των πολιτικών αντιπάλων του ΣΥΡΙΖΑ

«Καταιγίδα» ολισθημάτων από την... πρώτη φορά Αριστερά

Η επίδραση των πολιτικών του ΣΥΡΙΖΑ την περίοδο 2015-2019 ήταν -χωρίς καμία διάθεση υπερβολής- καταστροφική σε όλα τα επίπεδα. Πλην των προαναφερόμενων, τι να πρωτοθυμηθεί κανείς; Την εθνομηδενιστική συμφωνία των Πρεσπών που «μάτωσε» τις ελληνικές ψυχές, τον τραυματισμό από τα ΜΑΤ εννέα ειρηνικών διαδηλωτών που κρατούσαν ελληνικές σημαίες στο Πισοδέρι και τα απανωτά ρεσιτάλ εθνομηδενισμού σε όλα τα επίπεδα; Τις μαζικές «προληπτικές προσαγωγές» φιλήσυχων πολιτών πριν από τα πατριωτικά συλλαλητήρια; Το αίτημα για παρακολούθηση πολιτών στη Βόρεια Ελλάδα που αντιδρούσαν στην κατάπτυστη Συμφωνία των Πρεσπών και είδε το φως της δημοσιότητας;

Το αμίμητο «θα το ρισκάρουμε» που ακολουθήθηκε από την παύση στους εξοπλισμούς που άφησε επί μακρόν τη χώρα αθωράκιστη; Την πολύμηνη ομηρία Ελλήνων στρατιωτικών στα χέρια των Τούρκων; Τη δωσιλογική παράδοση ικετών ασύλου αντιφρονούντων από τη γείτονα «στη ζούλα» (βλ. καταγγελίες Δοξιάδη που ποτέ δεν απαντήθηκαν) στους Τούρκους;

Όσα έγιναν το α' εξάμηνο του 2015, το διχαστικό και τυχοδιωκτικό δημοψήφισμα του θέρους του ιδίου έτους που παραλίγο να βγάλει τη χώρα μας από τη ζώνη του ευρύ και το τρίτο -και απεχθέστερο όλων- μνημόνιο;

Άνοιγμα συνόρων στις ορδές λαθρομεταναστών

Το άνοιγμα των συνόρων -σε συνεργασία με την κυβέρνηση της Άνγκελα Μέρκελ και των γερμανικών βιομηχανικών συμφερόντων- που έφερε στην επικράτειά μας άνω του ενός εκατομμυρίου λαθρομετανάστες;

Την ασυδοσία των ΜΚΟ στο κέντρο της Αθήνας και στο Αιγαίο; Το κλείσιμο των τραπεζών, τους ελέγχους κεφαλαίου και τη δημιουργία του Υπερταμείου για την υποθήκευση του εθνικού πλούτου για έναν αιώνα; Την υπερφορολόγηση με το «ταξικό πρόσημο» για την «αναδιανομή» μέσω επιδομάτων; Την ατάκα του Πάνου Καμμένου «στα τέσσερα εσείς» από το βήμα της Ολομέλειας της Βουλής;

Να θυμηθούμε σε τι κατάσταση παρέδωσαν τη ΔΕΗ το καλοκαίρι του 2019 στην κυβέρνηση της Νέας Δημοκρατίας. Αφού προκάλεσαν τεράστιες οικονομικές ζημίες, τελικά τις φόρτωσαν στον ελληνικό λαό.

Νόμος Παρασκευόπουλου και σκευωρία Novartis

Ποιος μπορεί να ξεχάσει την κατάρρευση της δημόσιας τάξης και τα ανεκδιήγητα «προσποιηθείτε ότι κοιμάστε». Τον νόμο Παρασκευόπουλου με τον οποίο αποφυλακίστηκαν περισσότεροι από 17.000 κρατούμενοι με το πρόσχημα της αποσυμφόρησης των φυλακών, με αποτέλεσμα να συνεχίσουν ακάθεκτοι την εγκληματική τους δράση.

Το νομοσχέδιο (της τελευταίας στιγμής) του 2019, λίγο πριν χάσει τις εκλογές ο ΣΥΡΙΖΑ, που άφησε ελεύθερους στην εθνική μας επικράτεια χιλιάδες κακοποιούς; Τις ανήθικες μεθοδεύσεις με τους «κουκουλοφόρους» ψευδομάρτυρες για τη σπίλωση των πολιτικών αντιπάλων του ΣΥΡΙΖΑ με αφορμή την υπόθεση της Novartis και την ατάκα του Δημήτρη Παπαγγελόπουλου για «το μεγαλύτερο σκάνδαλο από συστάσεως ελληνικού κράτους», τα απίθανα για «τροχήλατες» και τις δέκα κάλπες στην Ολομέλεια;

10/9/2017: Η βύθιση του δεξαμενόπλοιου «Αγία Ζώνη ΙΙ» προκάλεσε εκτεταμένη ρύπανση στις ακτές της Αττικής

Το άνοιγμα των συνόρων σε πάνω από 1 εκατομμύριο λαθρομετανάστες οδήγησε στο «πάρτι» των ΜΚΟ

Τηλεοπτικές άδειες και Παπαγγελόπουλος

Ποιος ξεχνά τις άθλιες μεθοδεύσεις για τις τηλεοπτικές άδειες; Την καταδίκη του Νίκου Παππά για παράβαση καθήκοντος από το Ειδικό Δικαστήριο με 13-0 και με την ανώτατη προβλεπόμενη ποινή για την προσπάθειά του να ελέγξει με παράνομο τρόπο το τηλεοπτικό σκηνικό;

Την καταδίκη του Δημήτρη Παπαγγελόπουλου σε καταβολή προστίμου για παράβαση καθήκοντος; «Παραδέχομαι ότι στην υπόθεση Novartis και στην υπόθεση των τηλεοπτικών αδειών η διαχείρισή μας ήταν ατυχής. Οι προθέσεις μας ήταν αντίθετες», είπε πέρσι ο Αλέξης Τσίπρας.

Ποιος ξεχνά τον συνεχή διχασμό του λαού την περίοδο 2015-2019, την τοξική και μαρξιστογενή «ταξική» ρητορική και τα απανωτά ντανλίκια των αψιών του αριστερισμού εις βάρος όλων, όπως «έπρεπε να τον χώσω τρία μέτρα κάτω από τη γη»; Ποιος ξεχνά τα γιουρούσια («παρεμβάσεις» δήθεν) των Ρουβικώνων;

Άδεια στο... πιστόλι της 17Ν

Ποιος ξεχνά τις «άδειες» επί των ημερών της συγκυβέρνησης ΣΥΡΙΖΑ-ΑΝΕΛ στον αιμοσταγή δολοφόνο της τρομοκρατικής οργάνωσης 17Ν Δημήτρη Κουφοντίνα; Ποιος ξεχνά τα σούρτα-φέρτα στη Βενεζουέλα; Τα αμίμητα «αφού δεν έχουν ψωμί, ας φάνε γεμιστά»; Την επίδειξη περιφρόνησης προς τους ομογενείς; Τη γενικότερη αισθητική χυδαιοποίηση και τη «λουμπενοποίηση» των πάντων επί των ημερών στην εξουσία των αριστεριστών και των αμοραλιστών συμμάχων τους;

Ευτυχώς όλα τα παραπάνω έλαβαν τέλος. Αλλά χαρακτηρίζεται ως τουλάχιστον εξωφρενικό το ότι οι πρωταγωνιστές μιας επώδυνης για τον Ελληνισμό περιόδου έρχονται σήμερα και κουνούν το δάκτυλο, κατηγορώντας την κυβέρνηση της Νέας Δημοκρατίας για «συγκάλυψη» με αφορμή την τραγωδία των Τεμπών. Εν κατακλείδι: «Ουαὶ δε υμίν, γραμματείς και Φαρισαίοι υποκριταί, ότι κατεσθίετε τας οικίας των χηρών και προφάσει μακρά προσευχόμενοι· διά τούτο λήψεσθε περισσότερον κρίμα».

Politically Incorrect

Με την υπογραφή του Νίκου Καραμανλή, εκδότη της «Political»
political.karamanlis@gmail.com

Ο τοπάρχης που φεύγει νύχτα...

Το δωμάτιο είναι σκοτεινό. Η σιωπή είναι βαθιά, σχεδόν αφόρητη. Στη μέση του δωματίου, ένας άνθρωπος κάθεται με τη σύντροφό του. Στην πραγματικότητα όμως, απολύτως μόνος. Η πλάτη του καμπουριασμένη, τα δάχτυλα ακουμπούν στο τραπέζι και το βλέμμα του σκαλώνει σε ένα σημείο που κανείς άλλος δεν μπορεί να δει.

Ο επικεφαλής

Κάποτε τον χειροκροτούσαν. Κάποτε τα λόγια του είχαν βάρος. Τώρα, η εξουσία του έχει γίνει ένα ρούχο φθαρμένο, ένα ύφασμα που γλιστράει αργά από τους ώμους του. Αλλά δεν θα το αφήσει να πέσει. Όχι ακόμα. Προσπαθεί να κρατηθεί, να αρπαχτεί από οτιδήποτε μπορεί να του δώσει έστω την ψευδαίσθηση ότι ακόμα ελέγχει, εξουσιάζει. Στήνει σκιές πίσω από τις κουρτίνες, βάζει πρόσωπα πιστά στην εξουσία του να μιλούν αντί γι' αυτόν. Αν δεν μπορεί να κυβερνήσει, τουλάχιστον μπορεί να στήσει ένα θέατρο. Αν δεν μπορεί να εμπνεύσει, μπορεί να φοβίσει. Κλείνει τις πόρτες πίσω του, πνίγει τις φωνές που τον αμφισβητούν. Δημιουργεί μια πραγματικότητα όπου οι εχθροί του δεν είναι άνθρωποι με επιχειρήματα, αλλά δαίμονες που θέλουν να καταστρέψουν την τάξη, την τάξη του. Φοράει το προσωπείο του θύματος, του κυνηγημένου ηγέτη που μάχεται ενάντια σε σκοτεινές δυνάμεις. Όμως το βλέμμα του είναι άδειο. Ξέρει. Ξέρει ότι όλα αυτά δεν αρκούν. Ότι η ίδια η κοινωνία που κάποτε τον αποθέωσε, τώρα τον κοιτάζει με εκείνη την ανησυχητική ησυχία που προηγείται της καταιγίδας. Ξέρει ότι η στιγμή έρχεται, ότι οι λέξεις του πλέον δεν αντηχούν, αλλά σβήνουν πριν φτάσουν στα αυτιά των δημοτών.

Τι του απομένει;

Η ψευδαίσθηση. Το παιχνίδι των καθρεφτών, όπου τα πάντα αντανακλούν την εικόνα που θέλει να δείξει. Το «θα» γίνεται το μόνο του όπλο. Θα κάνει, θα διορθώσει, θα ακούσει, θα παραδεχτεί για πρώτη φορά λάθη. Κάθε λέξη ένα σκοινί που νομίζει πως θα τον κρατήσει πάνω από το κενό. Και έξω, στο σκοτάδι που στέκει πέρα από τους τοίχους του «θρόνου» του, μια νέα γενιά περιμένει. Κάποιοι βουβοί, κάποιοι διστακτικοί, αλλά αρκετοί ήδη έτοιμοι. Δεν έχουν φωνάξει ακόμα, δεν έχουν δείξει τα πρόσωπά τους, αλλά είναι εκεί. Ο επικεφαλής τους φοβάται. Τον ενοχλεί η σιωπή τους περισσότερο από τις κραυγές. Το ξέρει. Αν δεν μιλήσουν τώρα, θα μιλήσουν αύριο. Και αύριο, δεν θα είναι πια αυτός που θα ακούγεται. Κλείνει τα μάτια. Ίσως για να βρει μια λύση. Ίσως γιατί μέσα του, βαθιά, έχει ήδη καταλάβει το τέλος.

QUIZ!

Είναι πολλά τα λεφτά...

Ποιος υπουργός έδωσε... 1.044.683 ευρώ για «την παροχή υπηρεσιών καθαριότητας»; Είναι πολλά τα λεφτά, ε; Ο συγκεκριμένος, πάντως, ακούγεται έντονα πως θα αλλάξει πόστο ή θα πάει σπίτι του.

Σταθερός στη θέση του ο Οικονόμου

Θα παραμείνω στο περιβάλλον του υπουργείου Υποδομών και Μεταφορών, διότι υπάρχει και ο έτερος υφυπουργός Βασίλης Οικονόμου. Μαθαίνουμε ότι το όνομα του νυν υφυπουργού Μεταφορών έχει αξιολογηθεί με θετικό πρόσημο στην ατζέντα του Κυριάκου Μητσοτάκη. Ακούγεται μάλιστα ότι ο κ. Οικονόμου θα παραμείνει στο συγκεκριμένο χαρτοφυλάκιο, καθώς στους οκτώ μήνες που υπηρετεί το συγκεκριμένο πόστο έχει επιδείξει μεγάλη κινητικότητα και αποτελεσματικότητα σε αυτά που έχει αναλάβει.

Ο «φευγάτος» Ταχιάος

Μέσα στις μεγάλες αλλαγές που αναμένονται στον πολυαναμενόμενο ανασχηματισμό, στη δίνη του κυκλώνα βρίσκεται σαφέστατα το υπουργείο Υποδομών και Μεταφορών. Δεν θα μείνω στην περίπτωση του Χρήστου Σταϊκούρα, αλλά θα σας πω τι μαθαίνω για τον υφυπουργό Υποδομών Νίκο Ταχιάο, του οποίου η πολιτική αποστρατεία πρέπει να θεωρείται βέβαιη. Πρόκειται ίσως για τη μοναδική περίπτωση διορισμένου στην κυβέρνηση ο οποίος έχει καταφέρει να μιλάει μόνο με τον εαυτό του... Χαρακτηριστική είναι η φράση κορυφαίου υπουργού ο οποίος μου έλεγε: «Αυτός είναι τσακωμένος και με τ' άντερά του». Το γεγονός ότι έχει επιβιώσει πολιτικά (χωρίς επιτυχία) όλα αυτά τα χρόνια σε κυβερνητικές θέσεις οφείλεται ότι επί πολλά χρόνια ήταν «πολιτικογραφημένος» ως Μητσοτακικός. Θυμίζουμε ότι επί κυβέρνησης Κυριάκου Μητσοτάκη βολεύτηκε ως πρόεδρος της Μετρό ΑΕ και στη συνέχεια τον προήγαγαν στη θέση του υφυπουργού Υποδομών, από όπου και αναμένεται να πάει σπίτι του. Πληροφορούμαι ότι σκοπεύει να απασχοληθεί στον ιδιωτικό τομέα και ήδη συζητάει για συνεργασία με μεγάλη μελετητική εταιρεία...

ΚΟΥΙΖ 1
Η δωρεά από τη σιδηρά κυρία των ρολογιών

Ποιος υπουργός έκανε αποδεκτή τη δωρεά της σιδηράς κυρίας των ρολογιών ύψους 39.825 ευρώ; Η συγκεκριμένη κυρία, πάντως, έχει δώσει χρήματα στο συγκεκριμένο υπουργείο αρκετές φορές, σύμφωνα με τη ΔΙΑΥΓΕΙΑ, μάλιστα το εν λόγω υπουργείο πολλές φορές έχει βγάλει ευχαριστήριες ανακοινώσεις προς το πρόσωπό της.

ΚΟΥΙΖ 2
Το κανάλι, η στήριξη στο τεράστιο... υπουργείο και τα λεφτά

Επειδή ζούμε σε περίεργες εποχές, που όλα μπορούν να παρεξηγηθούν, είδα στη ΔΙΑΥΓΕΙΑ μια... δωρεά από ένα συγκεκριμένο κανάλι σε ένα υπουργείο που θεωρείται από τα top class! Η δωρεά αφορούσε ένα αυτοκίνητο, ένα SUV, για τις μετακινήσεις όχι του υπουργού...

ΚΟΥΙΖ 3
Τράπεζα έδωσε... 40.000 ευρώ σε νοσοκομείο

Ποια συστημική τράπεζα δώρισε 40.000 ευρώ σε νοσοκομείο (βρίσκεται σε νησί), ώστε αυτά τα χρήματα να αξιοποιηθούν επ' ωφελεία του διαβητολογικού ιατρείου;

ΚΟΥΙΖ 4
Οι... σκούφοι, τα Domus Αστέρια Γλυφάδας και το Μακεδονία Palace

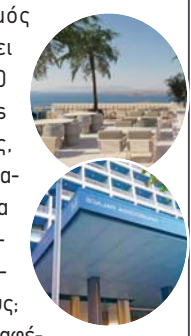

Ποιος οργανισμός αποφάσισε να δώσει 30.000 ευρώ (20.000 ευρώ για τα Domus Αστέρια Γλυφάδας, 10.000 ευρώ για το Μακεδονία Palace) για τη διεξαγωγή πασίγνωστου διαγωνισμού με... σκούφους; Μάλιστα, στο deal αναφέρονται οι προσκλήσεις που πρέπει να πάρουν (15 στην Αθήνα, 13 στη Θεσσαλονίκη) για τη Διοίκηση του συγκεκριμένου οργανισμού! Ε, τόσα χρήματα δίνουν, να μη δώσει το «παρών» και η «διοίκηση»;

ΚΟΥΙΖ 5
Η βαριά... επιχορήγηση

Ποιο υπουργείο προέβη σε μια βαριά... επιχορήγηση που φτάνει τα 2.000.000 ευρώ και αφορά... νεολαίους σε Ελλάδα και Γερμανία; Πάντως, εντύπωση προκαλεί πως την υπογραφή δεν την έβαλε η... υπουργός αλλά ο γενικός γραμματέας για μια τόσο μεγάλη επιχορήγηση.

Ο George Patoulis και το «βόλεμα» της συνομήλικης πεθεράς του...

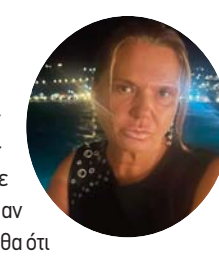

Για τον Γιώργο Πατούλη, που όπως σας έγραψα χθες απολαμβάνει την οικογενειακή του ευτυχία σε υπερπολυτελή μεζονέτα στο Λαγονήσι, πήρε το μάτι μου μια ανάρτηση-φωτιά που έκανε ο Δημήτρης Κατσικάρης, δημοσιογράφος, πρώην αντιπεριφερειάρχης Νήσων και Πειραιά. Άνθρωπος με πολλά χιλιόμετρα στην Τοπική Αυτοδιοίκηση, ο κ. Κατσικάρης έγραψε ότι ο Γιώργαρος είχε προσλάβει στην Περιφέρεια Αττικής μέχρι και την πεθερά του (η οποία είναι περίπου συνομήλικη του, αν και τη φωνάζει «μαμά»), την κυρία Ευδοξία Κοσμίδου, στη Διεύθυνση Τεχνικών Έργων. Και προς μεγάλη μου έκπληξη έμαθα ότι η πεθερά του Γιώργου επαγγέλλεται ιδιοκτήτρια καταστήματος νυχιών, ενώ στο παρελθόν είχε μαγαζί με γούνες! Ειδική στα τεχνικά έργα δηλαδή...

Νέο θερμό επεισόδιο Λατινοπούλου - Βελόπουλου για τα μάτια του Τζιτζικώστα

Ακόμη ένα επεισόδιο καταγράφηκε μεταξύ Κυριάκου Βελόπουλου και Αφροδίτης Λατινοπούλου. Μπορεί οι επανειλημμένες προσπάθειες να κληθεί στο Ευρωκοινοβούλιο ο επίτροπος Μεταφορών Απόστολος Τζιτζικώστας για την υπόθεση της σιδηροδρομικής τραγωδίας των Τεμπών να προκάλεσε τη σκληρή σύγκρουση μεταξύ των κομμάτων της Κεντροαριστεράς, όμως φαίνεται πως παίρνει άλλη τροπή μετά και τη νέα άρνηση της Διάσκεψης των Προέδρων του ΕΚ να τον καλέσει, μεταφέροντας τον... πόλεμο δεξιότερα της ΝΔ. Τι συνέβη; Η Ελληνική Λύση βλέπει ανοιχτό πεδίο και «δώρο» τη στάση της Λατινοπούλου, η οποία φαίνεται πως ταυτίζεται με την κυβέρνηση σε ένα ζήτημα-καταλύτη των πολιτικών εξελίξεων.

Για αυτό και ο ευρωβουλευτής Μ. Φράγκος του Βελόπουλου δεν χάνει ευκαιρία να επικρίνει τη στάση της προέδρου της Φωνής Λογικής για τα Τέμπη. Τι στάση κράτησε η Αφροδίτη Λατινοπούλου; Αντιτάχθηκε και πάλι στη διεξαγωγή συζήτησης για το θέμα στο Ευρωκοινοβούλιο, υποστηρίζοντας ότι οι αριστερές και ακροαριστερές δυνάμεις προσπαθούν να «σκυλεύσουν» την Ελλάδα. Από την πλευρά του, ο κ. Φράγκος κατηγόρησε τη Λατινοπούλου ότι είχε απόλυτη ταύτιση με την επιχειρηματολογία της Νέας Δημοκρατία. Προβλέπω και νέα «σφαγή» λίαν συντόμως.

Το μήνυμα του Οδυσσέα στο WhatsApp της ΚΟ του ΠΑΣΟΚ

Ο τρίτος αντιπρόεδρος της Βουλής -και μονίμως θυμωμένος με τον Νίκο Ανδρουλάκη- έστειλε εξοργισμένος ένα μήνυμα στην Κοινοβουλευτική Ομάδα μέσω WhatsApp. «Καλό είναι να τα πούμε αυτές τις μέρες», έγραφε στο μήνυμά του ο βουλευτής Αρκαδίας του ΠΑΣΟΚ και αμέσως το μήνυμα έφτασε εκεί που έπρεπε. Ο γραμματέας της ΚΟ Δημήτρης Μπιάγκης, ο οποίος έπεσε στην παγίδα μόνος του και χωρίς να πιεστεί από δημοσιογράφο χαρακτήρισε γραφικούς όσους ζητούν πρόωρες εκλογές, συγκάλεσε σε συνεδρίαση τους βουλευτές για να δείξει ότι το μήνυμα του Οδυσσέα... ελήφθη. Τώρα αν ο κ. Ανδρουλάκης, όπως πληροφορούμαι, κάνει νύξη στη σημερινή του ομιλία στη Βουλή για εκλογές θα είναι γραφικός; Κατά τον κ. Μπιάγκη...

Η Ζωή και η τακτική «τσουνάμι»

Τους έχουν ζώσει τα φίδια στη Χαριλάου Τρικούπη με τη φόρα που έχει πάρει η Ζωή. Και το χειρότερο μάλιστα είναι ότι αυτό αποτυπώνεται στις δημοσκοπήσεις. Στην αρχή την είχαν υποτιμήσει και επεδίωκαν να τη χρησιμοποιούν ως κοινοβουλευτικό εργαλείο για να προωθήσουν τη στρατηγική τους (λέμε τώρα). Έλα όμως που η Ζωή ακολουθεί τακτική «τσουνάμι» και σαρώνει στο διάβα της τους κεντροαριστερούς παραπόταμους. Και τώρα που νιώθουν την ανάσα της είναι αργά. Η Ζωή έχει πάρει με το μέρος της τους θυμωμένους πολίτες και το ΠΑΣΟΚ κινδυνεύει να μείνει με τον... μουτζούρη. Αλλά για να λέμε τα σύκα σύκα, η Ζωή -είτε συμφωνείς μαζί της είτε όχι- το παλεύει καθημερινά από το πρωί μέχρι τα χαράματα και δεν αφήνει να πέσει κάτω τίποτα.

Ένας υπουργός μόνο για τα τρένα

Τη μέρα του ανασχηματισμού (που έρχεται) όλα τα μάτια θα είναι καρφωμένα στο υπουργείο Μεταφορών και Υποδομών, αφού η επιχείρηση ανάταξης του κλίματος συνδέεται άμεσα με το στοίχημα του σιδηρόδρομου. Άλλωστε, δεσμεύτηκε ο ίδιος ο πρωθυπουργός από το βήμα της Βουλής ότι το 2027 η γραμμή Αθήνα-Θεσσαλονίκη θα είναι και σύγχρονη και ασφαλής. Όπως μαθαίνω, έχουν ήδη αρχίσει οι συζητήσεις με τη Hellenic Train για την αλλαγή όλου του τροχαίου υλικού, ενώ αναζητείται και ο μάνατζερ που θα τρέξει τον νέο ενοποιημένο ΟΣΕ. Τι δείχνουν όλα αυτά; Ότι πιθανότατα το υφιστάμενο σχήμα θα ενισχυθεί με μια ακόμη θέση υπουργού αναπληρωτή, ο οποίος θα αναφέρεται απευθείας στον πρωθυπουργό.

Άρχισαν τα εσωκομματικά μαχαιρώματα

Κακές σχέσεις φέρεται να έχει με τους άλλους βουλευτές στη Νότια Αθήνα ο -άνευ ουσιαστικών αρμοδιοτήτων- υφυπουργός Εσωτερικών Βασίλης Σπανάκης. Φυσικά το ζήτημα συζητείται στους «γαλάζιους» κύκλους της πρωτεύουσας. Αυτά έχουν φτάσει στο Μέγαρο Μαξίμου, το οποίο θέλει πρεμία και όχι σούσουρα. Φυσικά ενόψει ανασχηματισμού μετράνε τα πάντα. Δεν αρκούν μόνο το πολύ τρέξιμο και η στεντόρεια φωνή, μας είπαν «γαλάζιοι» στα νότια. Απαιτούνται και άλλα πολλά, όπως λογική συναγωνιστή.

Το Μέγαρο Μαξίμου έβαλε στο μικροσκόπιο τη Βόρεια Ελλάδα

Στις κλειστές συσκέψεις του Μεγάρου Μαξίμου, όπου αναλύονται τα ευρήματα των δημοσκοπήσεων, δίνεται έμφαση, όπως μαθαίνω, στη Βόρεια Ελλάδα, η οποία εμφανίζει και τη μεγαλύτερη διαρροή «γαλάζιων» ψήφων πρωτίστως προς την Ελληνική Λύση και δευτερευόντως προς τη Φωνή Λογικής. Προκειμένου να επιτευχθεί ο σταδιακός «επαναπατρισμός» τους στη ΝΔ, το κυβερνητικό επιτελείο έχει δώσει εντολή σε όλα τα συναρμόδια κυβερνητικά στελέχη να τρέξουν πιο γρήγορα όλα τα εμβληματικά έργα υποδομών της περιοχής. Ιδιαίτερα η αναβάθμιση της υφιστάμενης σιδηροδρομικής γραμμής Θεσσαλονίκη-Προμαχώνας, στην οποία πρέπει να εγκατασταθεί το ταχύτερο δυνατό το σύστημα ηλεκτροκίνησης. Και υπάρχουν και άλλα. Λίστα κανονική για την ακρίβεια...

Τα πήρε κρανίο ο Χρυσοχοΐδης

Να βάλει τέλος στη συνωμοσιολογία που κάνει λόγο για παρακράτος και παρακρατικούς αστυνομικούς που υποδύονται τους κουκουλοφόρους στις διαδηλώσεις επιχείρησε χθες ο Μιχάλης Χρυσοχοΐδης στη Βουλή. Μάλιστα, με αφορμή τα επεισόδια στο μεγάλο συλλαλητήριο για τα Τέμπη που έγινε την περασμένη εβδομάδα ο κ. Χρυσοχοΐδης μπήκε και σε λεπτομέρειες. Έκανε λόγο για εγκληματική ομάδα που αποτελούνταν από χουλιγκάνους που έχασαν τη... δουλειά τους στα γήπεδα λόγω της πολιτικής που ασκεί η κυβέρνηση και οι οποίοι μαζί με άτομα του αντιεξουσιαστικού χώρου διείσδυσαν μέσα στους διαδηλωτές και επιτέθηκαν στους αστυνομικούς. Απ΄ όσα είπε ο υπουργός, το θέμα έχει ξεφύγει με αυτούς τους τύπους. Όπως είπε, εκτός από μάρμαρα και μολότοφ, πετούσαν και αναμμένα γκαζάκια, με αποτέλεσμα μόνο εκείνη τη μέρα να έχουμε 27 τραυματίες αστυνομικούς.

Το έλυσε και αυτό ο Βασίλης Οικονόμου

Πληροφορήθηκα χθες πως ο υφυπουργός Υποδομών και Μεταφορών, αρμόδιος για τις Μεταφορές, Βασίλης Οικονόμου υπέγραψε την Υπουργική Απόφαση η οποία αφορά την αντικατάσταση των Επιβατηγών Δημόσιας Χρήσης (ΕΔΧ) ΤΑΞΙ αυτοκινήτων με έδρα εντός της Περιφέρειας Νοτίου Αιγαίου από επιβατηγά οχήματα έξι έως εννέα θέσεων. Σύμφωνα με την Υπουργική Απόφαση, ποσοστό των ΕΔΧ ΤΑΞΙ αυτοκινήτων που μπορούν να αντικατασταθούν με οχήματα 6 έως 9 θέσεων σε κάθε έδρα της Περιφέρειας Νοτίου Αιγαίου καθορίζεται ως εξής:

• 100% στις έδρες που διαθέτουν έως και 10 άδειες κυκλοφορίας ΕΔΧ ΤΑΞΙ αυτοκινήτων.

• 40% στις έδρες που διαθέτουν περισσότερες από 10 άδειες κυκλοφορίας ΕΔΧ ΤΑΞΙ αυτοκινήτων.

Υπουργός στέλνει γενικούς γραμματείς σε υποχρεώσεις

Μαθαίνω ότι συγκεκριμένος υπουργός της κυβέρνησης στέλνει γενικούς γραμματείς να παρευρεθούν αντί εκείνου σε περιφερειακές υποχρεώσεις-εκδηλώσεις όπου είναι καλεσμένος. Κάποιοι μάλιστα σπεύδουν να το ερμηνεύσουν ότι μάλλον θα αλλάξει υπουργείο στον επικείμενο ανασχηματισμό… Λέτε;

Γιατί δεν κοιμάται ο Γ. Πατούλης;

Νομίζω κανείς μας δεν θα ήθελε να είναι αυτήν την περίοδο στη θέση του Γιώργου Πατούλη. Ο «πόλεμος» που κρατά σε υψηλά επίπεδα ο Νίκος Χαρδαλιάς εναντίον του, σε συνδυασμό με το γεγονός ότι είναι (ξανά) φρέσκος πατέρας, τον έχουν κάνει να χάσει τον ύπνο του εις διπλούν. Από πηγή μου πέριξ του περιβάλλοντος του πρώην περιφερειάρχη μαθαίνω ότι υπάρχει μια προσπάθεια για ένα ραντεβού με τον Μητσοτάκη, με σκοπό να πείσει τον πρωθυπουργό να μεσολαβήσει ώστε να «καλμάρει» ο Χαρδαλιάς και να κατεβάσει τα «όπλα». Δεν νομίζω ότι θα πάει και πολύ καλά αυτό…

Χρονικό του Χρόνου

Οι παλιοί, ο νέος και η διαφορά ανάμεσά τους στον μεσημεριανό ύπνο

Οι παλαιότεροι έλεγαν ότι οι πολιτικοί θα πρέπει το μεσημέρι να ξεκουράζονται δυο ωρίτσες κι ύστερα να συνεχίζουν το βαρύ τους πρόγραμμα, μέχρι μετά τα μεσάνυχτα. Τη συνταγή αυτή κράτησε μέχρι τέλους ο αείμνηστος Κωνσταντίνος Μητσοτάκης που κανόνια να βαρούσανε στην Αθήνα, κάθε μέρα εκείνος δυο ωρίτσες ξάπλωνε για να ξεκουραστεί και να απομονωθεί, κατεβάζοντας γενικά ρολά. Το ίδιο κάνει και ο Κώστας Σκανδαλίδης από το ΠΑΣΟΚ. Ο πρώην υπουργός, βρέξει χιονίσει, κάθε μεσημέρι δυο ωρίτσες θα κλείσει τα μάτια του.

Υπάρχουν όμως και οι νεότεροι πολιτικοί που κάνουν το ακριβώς αντίθετο. Παράδειγμα, ο εκπρόσωπος Τύπου του ΠΑΣΟΚ Κώστας Τσουκαλάς. Κάθε μεσημέρι φροντίζει, ό,τι και να γίνει, δυο ωρίτσες όχι να πάει σπίτι του και να ξεκουραστεί, αλλά να δικηγορήσει. Ναι, αφήνει το ΠΑΣΟΚ και τον ρόλο του εκπροσώπου και πηγαίνει στις δικαστικές αίθουσες σε υποθέσεις που έχουν να κάνουν με εργασιακές διαφορές. Υπερασπίζεται εργαζομένους είτε πρόκειται για υποθέσεις που έχουν να κάνουν με αντιδικίες με την εργοδοσία, είτε για να τους εκδώσει τις συντάξεις. Η διαφορά των νέων από τους παλιούς δεν είναι μόνο η γνωστή φράση «ο παλιός είναι αλλιώς και ο νέος είναι ωραίος».

QUIZ! Ποιος ανεξάρτητος πρώην Συριζαίος πάει στο ΠΑΣΟΚ;

Το πολύ μέχρι το τέλος του μήνα, το ΠΑΣΟΚ θα μετρά 34 βουλευτές. Και εδώ δεν ισχύει το «μάζευε κι ας είν' και ρώγες». Αυτή τη φορά ο νέος ανεξάρτητος βουλευτής, πρώην Συριζαίος, που θα έρθει είναι αυτό που λέμε «βαρύ όνομα» και μαθημένος στις δύσκολες αποστολές. Μέχρι στιγμής όμως αποφεύγει τις κακοτοπιές και τα δικαιώματα… Όταν μάλιστα τον προσεγγίζουν οι δημοσιογράφοι, εκείνος με πολλή ευγένεια και με «μισό χαμόγελο» απαντά «είμαι ανεξάρτητος»! Ακόμη λίγο… απαντάμε εμείς που ξέρουμε! Ο συγκεκριμένος πάντως δεν έχει πρόβλημα να αλλάζει κόμματα. Άλλωστε παραλίγο να γίνει υπουργός της ΝΔ προ ολίγων ετών…

Άφησε θετικές εντυπώσεις ο Άκης

Θετική εντύπωση προκάλεσε η ομιλία του Άκη Σκέρτσου στη Βουλή, κατά τη διάρκεια της συζήτησης για την πρόταση μομφής. Η ομιλία του έκανε αίσθηση και στο εντευκτήριο. Βουλευτές και συνεργάτες βουλευτών της Νέας Δημοκρατίας, όλοι συζήτησαν για τον ντόρο που προκάλεσε η ομιλία του υπουργού Επικρατείας. Κάποιοι μεταξύ αυτών ανέφεραν και τους λόγους για τους οποίους μπορεί να έγινε αυτή η ομιλία, αλλά όπως και να 'χει, στο τέλος τι είναι αυτό που μένει; Οι εντυπώσεις και μόνο.

Τα κεράσματα έκλεψαν την παράσταση στη Βουλή

Γενέθλια είχε ο πρώην υφυπουργός Ναυτιλίας Γιάννης Παππάς και κερνούσε κόσμο και κοσμάκη. Το κέρασμα έγινε φυσικά στο εντευκτήριο της Βουλής με αλμυρά και γλυκά εδέσματα. Πλήθος βουλευτών πέρασε για να ευχηθεί αλλά και να κεραστεί από τον συνάδελφό τους. Μάλιστα, την ώρα της ομιλίας του Χρήστου Σταϊκούρα, υπουργού Υποδομών και Μεταφορών, οι βουλευτές που εύχονταν στον πρώην υφυπουργό μπαινόβγαιναν στην Ολομέλεια για να ακούν και τον Χρήστο Σταϊκούρα, ο οποίος μιλούσε εκείνη την ώρα και έτρεχαν πίσω στο καφενείο για το τρατάρισμα…

Το... Πρόσωπο

Ο Πλακιάς καρφώνει «γαλάζιο» βουλευτή για ξενοδοχείο σε πλαγιά...

Σε παρέμβασή του ο χαροκαμένος πατέρας των Τεμπών Νίκος Πλακιάς καρφώνει τον βουλευτή της ΝΔ Σπύρο Κυριάκη που μίλησε για εξυγίανση του χώρου των Τεμπών. Αποκαλύπτει λοιπόν τα ακόλουθα: «Μέσα σε όλα έμεινα έκπληκτος με τη δήλωση του βουλευτή #Σπυρίδων Κυριάκης. Δεν έγινε λέει κανένα μπάζωμα και ξεμπάζωμα παρά μόνο ό,τι έγινε ήταν για την εξυγίανση του τοπίου!!! Μάλλον γνωρίζοντας κάτι το οποίο δεν αναφέρεται στο βιογραφικό σας είναι ότι είστε και ιδιοκτήτης μαζί με τον ξάδερφό σας στο ξενοδοχείο στην ΠΑΡΓΑ με την ονομασία #Lichnos Beach Hotel & Suites. Ένα ξενοδοχείο που είναι χτισμένο σε μια πλαγιά. Μάλλον μπερδευτήκατε και αντί να πείτε ότι εκεί έγινε εξυγίανση του τόπου, είπατε ότι έγινε στα ΤΕΜΠΗ. Να είστε πιο προσεκτικός την επόμενη φορά».

Ο Νίκος και τα άδεια έδρανα

Βγήκε από τα ρούχα του, μαθαίνω, ο πρόεδρος του ΠΑΣΟΚ Νίκος Ανδρουλάκης, αφού την ώρα που κατέθετε την πρόταση δυσπιστίας, στα έδρανα ήταν μόνο οι μισοί βουλευτές του. Τι να κάνουν; Αφού την πρόταση δυσπιστίας τη συζήτησε περισσότερο με την Κωνσταντοπούλου και τον Φάμελλο, λογικό είναι οι «πράσινοι» βουλευτές να τη βγάλουν στο καφενείο της Βουλής... Τα είπε βέβαια ο βουλευτής Ιωαννίνων Γιώργος Αμυράς έξω από τα δόντια στον Μάντζο που ήταν εκεί: «Είστε σοβαρό κόμμα εσείς; Καταθέτετε πρόταση δυσπιστίας και μέσα στην αίθουσα είναι μόνο ένας βουλευτής του ΠΑΣΟΚ;».

Οι βουλευτές και οι υπουργοί ψάχνουν να έχουν καλό σήμα στο κινητό τους

Μετά τη σημερινή μέρα, που ολοκληρώνεται τα μεσάνυχτα με ψηφοφορία η συζήτηση στη Βουλή για την πρόταση δυσπιστίας που κατατέθηκε από τα τέσσερα κόμματα της αντιπολίτευσης (ΠΑΣΟΚ, ΣΥΡΙΖΑ, Νέα Αριστερά και Πλεύση Ελευθερίας) κατά της κυβέρνησης, όλοι οι υπουργοί και οι βουλευτές της ΝΔ φροντίζουν να βρίσκονται σε σημείο τέτοιο που να έχει σήμα το κινητό τους τηλέφωνο και να μην υπάρχουν παρεμβολές. Θέλουν να έχουν σήμα-καμπάνα! Ο λόγος είναι ότι αναμένουν στο τηλέφωνό τους να τους καλέσουν από το Μαξίμου. Άλλοι για να μπουν στην κυβέρνηση με τον ανασχηματισμό και άλλοι για να βγουν ή να μετακινηθούν σε άλλο πόστο. Σε κάθε περίπτωση να χτυπήσει το τηλέφωνό τους και στην άλλη άκρη της γραμμής ο συνομιλητής τους να είναι από την οδό Ηρώδου Αττικού. Συνήθως, όσους είναι να βγουν εκτός κυβέρνησης από τους υπουργούς, τους αναπληρωτές ή τους υφυπουργούς, τους καλεί κάποιος εκ των συνεργατών του Κυριάκου Μητσοτάκη. Όσους παραμείνουν ή μετακινηθούν ή εισέλθουν στην κυβέρνηση, τους καλεί ο ίδιος ο πρωθυπουργός για να τους πει τα ευχάριστα μαντάτα.

Τους πήρε χαμπάρι ο κόσμος

Κρατήστε αυτό που το κρύβουν οι περισσότεροι... Στη δημοσκόπηση της GPO/STAR (5/3/2025), το 82,4% των ερωτηθέντων πιστεύει ότι το σύνολο των κομμάτων της αντιπολίτευσης προσπαθεί να εκμεταλλευτεί πολιτικά το δυστύχημα των Τεμπών. Είπατε κάτι;

Ο ναύαρχος Αποστολάκης και οι σχέσεις του με τη ΝΔ

Ένα ιντριγκαδόρικο πουλάκι χθες στο κοινοβούλιο μου μετέφερε ότι ο ναύαρχος Αποστολάκης διατηρεί πολύ καλές σχέσεις με κάποια νεοδημοκρατικά πρόσωπα από την Επιτροπή Εξωτερικών και Άμυνας. Είναι προφανές ότι έχουν διατηρηθεί από την εποχή της αρχηγίας του στο ΓΕΕΘΑ επί ημερών Αντώνη Σαμαρά. «Λες να συνεχίζει να έχει στο μυαλό του το ενδεχόμενο της ΝΔ;», με ρώτησε το πουλάκι. Εγώ του απάντησα, «το θέμα είναι αν το έχει η ΝΔ στο μυαλό της ξανά αυτό και όχι ο Αποστολάκης». Τι να πω κι εγώ...

Πέμπτη και 13 ή Παρασκευή και 13;

Πηγαδάκι τεσσάρων βουλευτών, δύο ΝΔ (ένας Καραμανλικός κι ένας Πειραιώτης), ενός ΠΑΣΟΚ (προεδρικός) και ενός ΣΥΡΙΖΑ (επίσης προεδρικός, αν και λίγο πολύ όλοι προεδρικοί είναι πλέον στον ΣΥΡΙΖΑ), συζητούσαν για τα όσα έχουν γίνει επί κυβερνήσεως Μητσοτάκη και κατά πόσο είναι γουρλής ή όχι ο πρωθυπουργός. Κάπου εκεί λοιπόν ο ένας Νεοδημοκράτης είπε ότι μπορεί να μη φαίνεται και τόσο γουρλής ο πρωθυπουργός, αλλά πάει κόντρα και στο Τρίτη και 13 και στο Παρασκευή και 13 και ορκίζει Πρόεδρο της Δημοκρατίας τον κ. Κ. Τασούλα Πέμπτη και 13. Ευφάνταστο!

Στις 14 ο ανασχηματισμός στην κυβέρνηση;

«Θα μπορούσε να πάει κόντρα στο 17 Μαρτίου και να ανακοινώσει το νέο υπουργικό στις 14 Μαρτίου, κάτι τέτοιο ακούω», μου έλεγε χθες το περιστέρι που έχω στη Βουλή να με τσιγκλάει κάθε τόσο με τις ίντριγκές του, μιας και μπαινοβγαίνει στα «δωμάτια της εξουσίας» ανενόχλητο. «Μόνο και μόνο για την κόντρα όσων το προβλέπουν», μου πρόσθεσε. «Και γιατί να μην το πάει 20 Μαρτίου;», του απάντησα εγώ. «Μην είσαι μπούφος», μου λέει. «Ήδη έχει αργήσει»...

Μπιάγκης και ξερό ψωμί!

Ο γραμματέας της Κοινοβουλευτικής Ομάδας του ΠΑΣΟΚ Δημήτρης Μπιάγκης απέκλεισε το ενδεχόμενο πρόωρων εκλογών, χαρακτηρίζοντας «γραφικούς» όσους τις ζητούν, ενώ προεξόφλησε ότι η πρόταση μομφής κατά της κυβέρνησης δεν θα οδηγήσει στην πτώση της. Νίκοοο, πες αλεύρι, ο Μπιάγκης σε γυρεύει!

Ποιο είναι τώρα το ζητούμενο;

Σχόλιο
Μαρία Δεδούση
dedoussimaria@hotmail.com

Η συζήτηση για την πρόταση δυσπιστίας που κατέθεσαν εναντίον της κυβέρνησης κάποια από τα κόμματα της αντιπολίτευσης κάποτε θα τελειώσει. Για την ακρίβεια θα τελειώσει σήμερα. Και όλοι ξέρουν πώς ακριβώς θα τελειώσει. Συνεπώς για τους επόμενους έξι μήνες θα επικρατήσει, καλώς εχόντων των πραγμάτων, κάποια κοινοβουλευτική ησυχία. Έπειτα από όσα έγιναν και όσα γίνονται ακόμη μέχρι αυτή την ώρα, ποιο είναι πραγματικά το ζητούμενο για όσους κυβερνούν αυτήν τη χώρα, αλλά και για όλους εμάς που ζούμε σε αυτήν;

Αυτά που πρέπει να γίνουν

Κάποιοι θα επιμείνουν ότι η κυβέρνηση πρέπει να πέσει, εντάξει, ας επιμείνουν, υπάρχουν πολύ συγκεκριμένοι τρόποι για να πέσει μια κυβέρνηση. Τούτη δεν θέλει ούτε να παραιτηθεί ούτε να πέσει, τι να κάνουμε τώρα; Κάποιοι άλλοι θα επιμείνουν στον τιμωρητικό χαρακτήρα των διαδικασιών, που επίσης έχει πάρει έναν κάποιον δρόμο και θα δούμε τι θα γίνει. Παράλληλα με όλα τα παραπάνω, η παρούσα Βουλή και η παρούσα κυβέρνηση έχουν δύο χρόνια μπροστά τους. Τι θα κάνουν σε αυτά; Αυτό είναι το μείζον ερώτημα.

Είναι θετικό όταν ο πρωθυπουργός λέει ότι η «κυβέρνηση πήρε το μήνυμα» και προτίθεται να πράξει τα δέοντα, όπως αυτή τα αντιλαμβάνεται τέλος πάντων. Δεν υπάρχουν βέβαια και πολλοί τρόποι να τα αντιληφθεί μετά τις μαζικές διαδηλώσεις της περασμένης Παρασκευής. Το θέμα είναι ότι για να πράξει τα δέοντα θα πρέπει να επιδείξει αποφασιστικότητα και ταχύτητα που, κακά τα ψέματα, δεν έχουν επιδειχθεί έως τώρα.

Ο Κυριάκος Μητσοτάκης μίλησε για την περιβόητη αξιολόγηση στο Δημόσιο. Ήμουν νια και γέρασα ακούγοντας για αυτήν την αξιολόγηση που όλο κουβεντιάζεται, όλο ψηφίζεται, όλο ξεκινάει, όλο στον δρόμο είναι και ποτέ δεν γίνεται.

Είναι προφανές ότι υπάρχουν αντιρρήσεις και αμφιβολίες για την ποιότητα και τον τρόπο που μπορεί να πραγματοποιηθεί, όμως αυτά είναι επιμέρους ζητήματα που πρέπει κάποια στιγμή να αντιμετωπιστούν. Με λίγα λόγια, θα ξεκινήσει αυτή η αξιολόγηση ή θα κουβεντιάζουμε τα ίδια σε δύο χρόνια προεκλογικά; Κι αν ναι, μπορούμε να αρχίσουμε κάποτε και αυτήν τη δημόσια κουβέντα για το πώς πρέπει να γίνει;

Η κυβέρνηση μίλησε επίσης για βελτίωση στα τρένα. Πότε και με ποιον τρόπο ακριβώς θα αρχίσει να γίνεται αυτό; Μπορούμε να μάθουμε κάποια στιγμή; Και ναι, υπάρχουν ακόμη πάρα πολλά ζητήματα που πρέπει να δούμε ως χώρα, μήπως να αρχίζαμε να τα βλέπουμε;

Διαφάνεια και ταχύτητα

Ένα βασικό μήνυμα που εστάλη την περασμένη Παρασκευή και το οποίο δεν μπορεί να αγνοήσει η κυβέρνηση είναι το αίτημα για διαφάνεια. Όχι δήθεν διαφάνεια, την άλλη, την κανονική. Να ξέρουμε τι γίνεται, τι ώρα γίνεται, από ποιους γίνεται και πώς γίνεται. Δεν αφορούσε την υπόθεση των Τεμπών αυτό αποκλειστικά· όποιος το νομίζει αυτό γελιέται. Αφορούσε τα πάντα.

Κι επειδή σε αυτήν τη χώρα έχουμε κάτι μικροθεματάκια μνήμης, μήπως να άρχιζε και η αντιπολίτευση -αυτά τα 42 κομμάτια στα οποία έχει καταλήξει, τέλος πάντων- να πιέζει ώστε οι δεσμεύσεις να γίνουν πράξη;

Καλά είναι που συζητάμε για το δυστύχημα στα Τέμπη και ορθώς συζητάμε και ορθώς κάνουμε όλα αυτά που κάνουμε, όμως πιο καλά θα είναι να άρχιζαν σιγά σιγά (ή και γρήγορα γρήγορα) τα θέματα να λύνονται.

Είναι εύκολο να προχωρήσουν οι λύσεις μέσα σε ένα διαρκές κλίμα οξείας αντιπαράθεσης; Όχι. Δεν είναι ανέφικτο, αλλά δεν είναι και πολύ εύκολο. Ιδιαίτερα όταν η οξεία αυτή αντιπαράθεση εστιάζει σε ένα μόνο ζήτημα και κάπως αφήνει στο πλάι όλα τα υπόλοιπα.

Να τελειώσει λοιπόν με το καλό σήμερα η συζήτηση για την πρόταση δυσπιστίας, να ξημερώσει η επόμενη μέρα και να αρχίσει -παράλληλα με όλα τα άλλα- και η δουλειά.

Θα κριθούν άπαντες ξανά σε δύο χρόνια για τον τρόπο με τον οποίο θα διαχειριστούν αυτό το διάστημα.

Δεν είναι πολλά δύο χρόνια. Για πλάκα περνάνε...

ΜΗΤΣΟΤΑΚΗΣ ΑΠΟ ΒΡΥΞΕΛΛΕΣ

«Η στρατηγική αυτονομία της ΕΕ πρέπει να αποτελεί αδιαπραγμάτευτη προτεραιότητα»

Στη στρατηγική αυτονομία της Ευρώπης, που απαιτείται να αποτελεί αδιαπραγμάτευτη προτεραιότητα, στάθηκε ο πρωθυπουργός προσερχόμενος στην κρίσιμη έκτακτη σύνοδο του Ευρωπαϊκού Συμβουλίου, που πραγματοποιήθηκε χθες στη σκιά των κρίσιμων διαπραγματεύσεων για ειρήνη σε Ουκρανία, της επιβολής δασμών από τις ΗΠΑ αλλά και του μπραντε φερ Ντόναλντ Τραμπ και Βολοντίμιρ Ζελένσκι στον Λευκό Οίκο πριν από λίγες μέρες.

του Μίλτου Σακελλάρη
sakellarismiltos@yahoo.com

Νωρίτερα ο κ. Μητσοτάκης συναντήθηκε με τον εν αναμονή καγκελάριο της Γερμανίας, ενώ το Ευρωπαϊκό Λαϊκό Κόμμα υιοθέτησε την πρόταση του Έλληνα πρωθυπουργού για την Ευρωπαϊκή Άμυνα. Η Σύνοδος πραγματοποιήθηκε στις Βρυξέλλες σε μια κρίσιμη γεωπολιτική συγκυρία, ενώ σε αυτήν έλαβε μέρος και ο Ουκρανός πρόεδρος, ο οποίος ευχαρίστησε την Ευρωπαϊκή Ένωση δηλώνοντας πως ο «ουκρανικός λαός δεν είναι μόνος».

Τα μηνύματα

«Οι ώρες των μεγάλων αποφάσεων για την ΕΕ έχουν φτάσει», τόνισε σε δήλωσή του ο πρωθυπουργός πριν από την έκτακτη Σύνοδο Κορυφής και συνέχισε λέγοντας πως «στο έκτακτο Συμβούλιο θα συζητήσουμε καταρχάς τις προτάσεις που έχει καταθέσει η πρόεδρος της Κομισιόν για το πώς μπορούμε δραστικά να ενισχύσουμε ως ΕΕ την αποτρεπτική μας δυνατότητα».

Ο κ. Μητσοτάκης ανέφερε επίσης πως οι προτάσεις που κατέθεσε η πρόεδρος της Ευρωπαϊκής Επιτροπής Ούρσουλα φον ντερ Λάιεν θα βρεθούν στο επίκεντρο των συζητήσεων, ενώ εξέφρασε την ικανοποίησή του για την πορεία που έχει διανύσει η Ελλάδα προκειμένου να επιτύχει τον στόχο που έχει τεθεί, επισημαίνοντας παράλληλα πως η χώρα είχε καταβάλει επίμονες προσπάθειες για να πείσει τους εταίρους της σχετικά με την ανάγκη μεγαλύτερης οικονομικής ευελιξίας.

«Σε αυτό το σχήμα εγγυήσεων ασφαλείας θα πρέπει να συμμετέχουν και οι ΗΠΑ και πρέπει διαρκώς να αγωνιζόμαστε ώστε να πείσουμε τις Ηνωμένες Πολιτείες ότι αυτό είναι τελικά και προς το δικό τους συμφέρον», υπογράμμισε, σημειώνοντας πως «θέλω να χαιρετίσω ιδιαίτερα τις προτάσεις για περαιτέρω δημοσιονομική ευελιξία, έτσι ώστε τα κράτη-μέλη, τα οποία ήδη δαπανούν άνω του 2% του ΑΕΠ τους σε αμυντικές δαπάνες, να μπορούν να εξακολουθούν να το κάνουν. Και είναι πολύ σημαντικό αυτή η δημοσιονομική ευελιξία να αφορά όλα τα κράτη-μέλη της ΕΕ. Να ενθαρρύνει αυτούς που ξοδεύουν λίγα να ξοδέψουν περισσότερα, να επιβραβεύσει αυτούς που ήδη ξοδεύουν περισσότερα και ενδεχομένως να τους επιτρέψει να ξοδέψουν ακόμη πιο πολλά για την κοινή ευρωπαϊκή άμυνα».

Μάλιστα, ο πρωθυπουργός σημείωσε πως «είναι πολύ σημαντικό το γεγονός ότι δημιουργούνται καινούργια χρηματοδοτικά εργαλεία από αδιάθετους πόρους του Ταμείου Ανάκαμψης και αυτό αποτελούσε μια πάγια ελληνική θέση και αναμένουμε την περαιτέρω εξειδίκευση των προτάσεων αυτών και σήμερα (σ.σ.: χθες), αλλά κυρίως στο επόμενο Ευρωπαϊκό Συμβούλιο. Στους κρίσιμους καιρούς που ζούμε η στρατηγική αυτονομία της ΕΕ πρέπει να αποτελεί αδιαπραγμάτευτη προτεραιότητα».

Στη συνεδρίαση του ΕΛΚ

Λίγο προτού ξεκινήσουν οι εργασίες της έκτακτης συνόδου του Ευρωπαϊκού Συμβουλίου, ο κ. Μητσοτάκης έλαβε μέρος στη συνεδρίαση του Ευρωπαϊκού Λαϊκού Κόμματος, όπου υιοθετήθηκε η διακήρυξη για την ευρωπαϊκή άμυνα που είχε προτείνει ο Έλληνας πρωθυπουργός. «Η σύνοδος κορυφής του ΕΛΚ ενέκρινε "δήλωση για την ευρωπαϊκή άμυνα", την οποία κατέθεσε ο κ. Μητσοτάκης, τονίζοντας την ανάγκη να ενισχυθούν οι αμυντικές δαπάνες στην ΕΕ και να αξιοποιηθούν οι δημοσιονομικές ευελιξίες στο πλαίσιο του Συμφώνου Σταθερότητας και Ανάπτυξης με ισότιμο τρόπο για όλα τα κράτη-μέλη», ανέφερε σε ανάρτησή του το ΕΛΚ. Ο πρωθυπουργός είχε σύντομο τετ α τετ πριν από τη σύνοδο και με τον εν αναμονή καγκελάριο της Γερμανίας Φρίντριχ Μερτς, με τον οποίο διατηρεί προσωπική σχέση εδώ και αρκετό καιρό.

Κατά τη διάρκεια της συνόδου ο κ. Μητσοτάκης επανέλαβε, σύμφωνα με πληροφορίες, πως η σημερινή γεωπολιτική συγκυρία διαρκών ανατροπών και αβεβαιότητας απαιτεί τολμηρά και φιλόδοξα μέτρα για την ενίσχυση των αμυντικών δυνατοτήτων των κρατών-μελών, τα οποία θα ξεφεύγουν από τα συνηθισμένα.

Αναφορικά με το πακέτο για την άμυνα, το οποίο ανακοινώθηκε από την πρόεδρο της Κομισιόν, επεσήμανε πως συνιστά ακόμη ένα σημαντικό βήμα για την ενίσχυση της συλλογικής ευρωπαϊκής ασφάλειας. Ιδιαίτερη μνεία αξίζει στο γεγονός ότι ο Έλληνας πρωθυπουργός στην παρέμβαση για την ενίσχυση της ευρωπαϊκής άμυνας που είχε κάνει πρόσφατα με άρθρο του στους «FT» είχε προτείνει τη δημιουργία ενός νέου ευρωπαϊκού χρηματοδοτικού εργαλείου ύψους 100 δισ. ευρώ που θα μπορεί να χρηματοδοτήσει επενδύσεις στην άμυνα.

Η βασική θέση της χώρας μας, η οποία εκφράστηκε από τον κ. Μητσοτάκη, είναι ότι η ενεργοποίηση της ρήτρας διαφυγής πρέπει να αφορά όλα τα κράτη-μέλη της ΕΕ, να είναι δηλαδή ισότιμη η μεταχείρισή τους ανεξάρτητα από το αν ήδη καλύπτουν τον στόχο του ΝΑΤΟ για αμυντικές δαπάνες που φθάνουν το 2% του ΑΕΠ ή βρίσκονται κάτω από αυτό τον πήχη.

Για την Ουκρανία

Αναφορικά με τις τελευταίες εξελίξεις που αφορούν την Ουκρανία, ο πρωθυπουργός επεσήμανε ότι η Ευρώπη πρέπει να μιλά με μία και ενιαία φωνή για ένα τόσο σημαντικό ζήτημα, όπως είναι η πιθανότητα μια ειρηνικής διευθέτησης στην Ουκρανία, ενώ οι άτυπες σύνοδοι των τελευταίων εβδομάδων δεν βοηθούν προς αυτή την κατεύθυνση και ενισχύουν την εντύπωση μιας περαιτέρω διαιρεμένης Ευρώπης.

Τέλος, τόνισε πως η Ευρώπη οφείλει να συνεχίσει να συζητά με την αμερικανική πλευρά και να γεφυρώσει τις διαφορές υπέρ μιας δίκαιης και διαρκούς ειρήνης στην Ουκρανία, με αμερικανική στήριξη στις εγγυήσεις ασφαλείας. Ιδιαίτερη βαρύτητα δόθηκε από τον πρωθυπουργό και στο γεγονός ότι είναι σημαντικές η στήριξη της Ουκρανίας και η ενίσχυση των αμυντικών της δυνατοτήτων.

Τι είπε ο πρωθυπουργός για τις αμυντικές δαπάνες της ΕΕ και τον στόχο για στρατηγική αυτονομία της Ευρώπης κατά την άφιξή του στην κρίσιμη έκτακτη σύνοδο του Ευρωπαϊκού Συμβουλίου

ΠΕΔΙΟ ΜΑΧΗΣ Η ΒΟΥΛΗ

«Γαλάζιο» σφυροκόπημα στη... συμμαχία των μηδενιστών

Κλιμακώνεται η πολιτική σύγκρουση στην Ολομέλεια της Βουλής ενώ απόψε η κυβερνητική πλειοψηφία θα απορρίψει την πρόταση δυσπιστίας που κατέθεσε η συμμαχία των προθύμων-μηδενιστών όπως χαρακτηρίστηκε από τον Κυριάκο Μητσοτάκη, δηλαδή το ΠΑΣΟΚ, ο ΣΥΡΙΖΑ, η Νέα Αριστερά και η Πλεύση Ελευθερίας.

Η χθεσινή κόντρα ήταν μετωπική και διεξήχθη κυρίως στον απόηχο του δημοσιεύματος της «Εστίας» στο οποίο γίνεται λόγος για email του Χρήστου Τριαντόπουλου προς τους κ. Γεραπετρίτη και Σκέρτσο, με το οποίο, κατά την εφημερίδα, «αποκαλύπτει τον συντονιστικό του ρόλο στην αποκατάσταση/διαμόρφωση του χώρου» πέριξ του δυστυχήματος των Τεμπών.

Γράφει η Στέλλα Παπαμιχαήλ
spapamixail@yahoo.gr

Ο υπουργός Επικρατείας Άκης Σκέρτσος περνώντας στην αντεπίθεση έδειξε στο κινητό του τηλέφωνο φωτογραφία από την κυβερνητική σύσκεψη υπό τον Αλέξη Τσίπρα στο Συντονιστικό Επιχειρησιακό Κέντρο της Πυροσβεστικής το βράδυ της φονικής πυρκαγιάς στο Μάτι και απευθυνόμενος προς τον Σωκράτη Φάμελλο έκανε λόγο για «περισσή οίηση, αμετροέπεια και ύβρη, που κουνά το δάχτυλο ενώ συμμετείχε με τον κύριο Τσίπρα σε αυτή τη σύσκεψη». «Αυτό είναι συγκάλυψη! Που προσπαθήσατε να κοροϊδέψετε την κοινωνία. Προσπαθείτε να ξεπλύνετε αυτή τη συγκάλυψη που κάνατε σε 104 νεκρούς», κατήγγειλε.

«Ουρά του Βελόπουλου»

Εξαπέλυσε σφοδρά πυρά και κατά του ΠΑΣΟΚ σχολιάζοντας πως έχει μετατραπεί σε «ουρά» του ΣΥΡΙΖΑ, του Αλέξη Τσίπρα και της Ζωής Κωνσταντοπούλου. Θύμισε ακόμη στην αξιωματική αντιπολίτευση πως κάποτε τους λέγανε γερμανοτσολιάδες και τώρα εκείνοι ταυτίζονται με όσους τους καταδίωκαν.

«Ντροπή σας. Και τα τέσσερα κόμματα που συνυπογράψατε την πρόταση δυσπιστίας έχετε γίνει όλοι ουρά του Βελόπουλου, της ακροδεξιάς», επέμεινε ο Άκης Σκέρτσος.

Απαντώντας στις αιτιάσεις για το επίμαχο e-mail Τριαντόπουλου, ο Άκης Σκέρτσος υποστήριξε πως δεν επιβεβαιώνεται ο συντονιστικός ρόλος του πρώην υφυπουργού. «Άνθρακες ο θησαυρός. Ποινικοποιείτε υπηρεσιακές ενέργειες. Το μόνο που έκανε ο Χρήστος Τριαντόπουλος είναι να σταθεί στο πλευρό των ανθρώπων που είχαν πληγεί από το δυστύχημα. Το email δεν επιβεβαιώνει κανέναν συντονιστικό ρόλο, παρά την αυτονόητη μέριμνα της κυβέρνησης να παράσχει την οικονομική συνδρομή. Η κυβέρνηση είναι καθαρή, διαυγής και διαθέσιμη», όπως υποστήριξε.

Ανταπαντώντας, ο κ. Φάμελλος χαρακτήρισε την παρέμβαση Σκέρτσου ως «προκλητική, επικίνδυνη και προσβλητική», ενώ στην αντιπαράθεση ενεπλάκη και η Ντόρα Μπακογιάννη σχολιάζοντας πως η αντιπολίτευση βρίσκεται σε πλήρη κοινοβουλευτική «αταξία». «Χρειάζεται λίγο περισσότερη σοβαρότητα και λίγο λιγότερες ύβρεις. Το επίπεδό σας αδικεί τα 57 θύματα των Τεμπών. Τα αδικείτε και τα φέρνετε στα μέτρα σας. Είναι ντροπή», ανέφερε.

Επίθεση Φλωρίδη στον Ανδρουλάκη

Να πει την αλήθεια για το επίμαχο email ζήτησε ο Νίκος Ανδρουλάκης από τον πρωθυπουργό, λέγοντας πως σε διαφορετική περίπτωση είναι μονόδρομος η παραίτηση της κυβέρνησης, ενώ ήρθε σε ευθεία σύγκρουση -και με προσωπικούς χαρακτηρισμούς- με τον υπουργό Δικαιοσύνης.

«Τα ψέματά σας έχουν περιοδικό χαρακτήρα, ανάλογα με τις συνθήκες. Ξαφνικά ένα e-mail απέδειξε ότι το μήνυμα των εκατοντάδων χιλιάδων πολιτών στα συλλαλητήρια δεν το πήρατε. Ψέματα λέγατε, ψέματα λέτε», υποστήριξε ο πρόεδρος του ΠΑΣΟΚ, καταγγέλλοντας πως ο Χρήστος Τριαντόπουλος «εκτέλεσε αποστολή Μητσοτάκη πάνω από τα συντρίμμια των τρένων».

Στην αντεπίθεση πέρασε ο υπουργός Δικαιοσύνης Γιώργος Φλωρίδης επισημαίνοντας ότι η Προανακριτική θα εξετάσει όλα τα στοιχεία, ενώ αναφερόμενος στην παλαιότερη πρόταση δυσπιστίας για τα παραποιημένα ηχητικά, υποστήριξε πως αποδείχθηκε ότι οι δίσκοι παραδόθηκαν ανέγγιχτοι στον ανακριτή, αναφορά που πυροδότησε τη σφοδρή αντίδραση του Ανδρουλάκη, ο οποίος τον κάλεσε να παραιτηθεί εάν αποδειχτεί πως έχει άδικο, δεσμευόμενος πως και ο ίδιος θα πράξει το ίδιο εάν αποδειχτεί το αντίθετο.

Μάλιστα κάρφωσε το ΠΑΣΟΚ για την αντιφατική στάση του περί των εκλογών: «Λέγατε ότι δεν ζητάτε εκλογές επειδή δεν είστε γραφικοί. Τώρα λέτε πως δεν θα πέσει η κυβέρνηση επειδή η ΚΟ του Μητσοτάκη είναι αρραγής. Πώς θα φύγει, δηλαδή, ο Μητσοτάκης; Δεν πρέπει κάποιος να σηκώσει το χέρι του και να πει ότι είναι ο επόμενος πρωθυπουργός;».

Οι... έξι ΣΥΡΙΖΑ

Ο κ. Φλωρίδης στράφηκε κατά των κομμάτων που συνυπέγραψαν την πρόταση δυσπιστίας, λέγοντας πως συνιστούν τις... έξι εκφάνσεις του ΣΥΡΙΖΑ. «Έχουμε τον ΣΥΡΙΖΑ νούμερο 1, τον κανονικό. Υπάρχει και ο ΣΥΡΙΖΑ 2, δηλαδή η Νέα Αριστερά, ο ΣΥΡΙΖΑ 3, δηλαδή οι βουλευτές του Κασσελάκη, ο ΣΥΡΙΖΑ 4, που είναι οι ανεξάρτητοι βουλευτές πρώην ΣΥΡΙΖΑ, ο ΣΥΡΙΖΑ 5, που είναι η Πλεύση Ελευθερίας και ο ΣΥΡΙΖΑ 6, που είναι κάποιοι βουλευτές του που πήγαν στο ΠΑΣΟΚ», σχολίασε ο υπουργός Δικαιοσύνης, λέγοντας πως οι πάλαι ποτέ σύντροφοι της Κουμουνδούρου πλέον δεν αντέχουν ο ένας τον άλλον και τώρα θέλουν και να κυβερνήσουν. «Θα κυβερνήσουν την Ελλάδα τα κομμάτια και θρύψαλα του ΣΥΡΙΖΑ μαζί με τα υπολείμματα ενός ιστορικού κόμματος που έγινε παρακολούθημα του ΣΥΡΙΖΑ, του ΠΑΣΟΚ».

Τις καταγγελίες περί συγκάλυψης απέρριψε και ο υπουργός Εξωτερικών Γιώργος Γεραπετρίτης ενώ σχολιάζοντας το δημοσίευμα της «Εστίας» τόνισε πως «δεν υπάρχει καμία απολύτως εντολή παρά μόνον αναφορά στην εκ των υστέρων κάλυψη των εξόδων». Σύμφωνα με τον υπουργό Εξωτερικών, το πρωτεύον μετά τη σύγκρουση ήταν να απεγκλωβιστούν επιζώντες, ενώ επέμεινε πως «ο όρος "συγκάλυψη" δεν ανταποκρίνεται ούτε στα όσα συνέβησαν στο πεδίο ούτε σε ό,τι ακολούθησε».

Ασφαλείς χαρακτήρισε τις μετακινήσεις με τα τρένα ο υπουργός Υποδομών Χρήστος Σταϊκούρας, σημειώνοντας ότι και ο ίδιος μετακινείται με τον ίδιο τρόπο. «Μαγικές λύσεις σε μακροχρόνια προβλήματα δεν υπάρχουν», απάντησε ο κ. Σταϊκούρας στα ομαδικά πυρά της αντιπολίτευσης, με αιχμή την ασφάλεια στα τρένα, υποστηρίζοντας πως στόχος είναι η διαρκής ενίσχυση της ασφάλειας και ο περιορισμός των πιθανών επιπτώσεων ενός ενδεχόμενου ανθρώπινου λάθους.

Χρυσοχοΐδης: «Κάποιοι στα επεισόδια ήθελαν νεκρό»

Απέρριψε τα σενάρια περί προβοκάτσιας στα επεισόδια μετά τα μεγάλα συλλαλητήρια της Παρασκευής ο Μιχάλης Χρυσοχοΐδης και κατονόμασε ως υπαίτιους για την πρόκληση βίας τους χούλιγκαν οπαδούς του Παναθηναϊκού και τους αντιεξουσιαστές κουκουλοφόρους. Υπεραμύνθηκε του έργου της αστυνομίας λέγοντας ότι «διασφάλισε με πλήρη τρόπο την ασφάλεια όσων συμμετείχαν» και σημείωσε πως «στην αποχώρηση κάποιοι, οι οποίοι είναι χουλιγκάνοι, εγκληματίες, μέλη εγκληματικών ομάδων που έχασαν το επάγγελμά τους λόγω των νέων νόμων της κυβέρνησης γύρω από τα γήπεδα, άρχισαν τις επιθέσεις. Η Θύρα 13, και όχι μόνο, μαζί με τους γνωστούς κουκουλοφόρους των αντιεξουσιαστών έφτιαξαν μέτωπο και άρχισαν τις επιθέσεις εναντίον ΕΛΑΣ και Βουλής», υποστήριξε.

«Γιατί ζητήσατε την παραίτησή μου; Επειδή εξασφαλίσαμε μια κινητοποίηση για ένα τόσο ευαίσθητο θέμα. Ή μήπως κάποιοι ήθελαν ξανά το 2008 ή ήθελαν νεκρό;», διερωτήθηκε. Απαντώντας, τέλος, για το σπάσιμο των μαρμάρων σε κεντρικό ξενοδοχείο, εξήγησε πως η ΕΛΑΣ δεν μπορούσε να επιχειρήσει μέσα σε χιλιάδες διαδηλωτών, καθώς τότε «θα είχαμε νεκρούς».

Μετωπική σύγκρουση της κυβερνητικής πλειοψηφίας με ΠΑΣΟΚ και ΣΥΡΙΖΑ στον απόηχο του δημοσιεύματος για το email Τριαντόπουλου

Ούτε στο ΠΑΣΟΚ πιστεύουν τον Ανδρουλάκη που ζητά εκλογές

Σε ένα έντονο φλερτ με τον πολιτικό αυτοκτονικό ιδεασμό επιδίδεται καθημερινά το ΠΑΣΟΚ, καθώς η πανσπερμία δηλώσεων στελεχών του είτε αποδυναμώνει το αφήγημα που επιχειρεί να χτίσει κεντρικά η ηγεσία είτε δημιουργεί έναν κύκλο αμφισβήτησης κεντρικών επιλογών. Στην παρούσα συγκυρία και ειδικά μετά την κατάθεση πρότασης δυσπιστίας κατά της κυβέρνησης, το ΠΑΣΟΚ και η ηγεσία του αποφεύγουν να ζητήσουν ευθέως «εκλογές εδώ και τώρα» παρά το γεγονός ότι η πρόταση μομφής αν μη τι άλλο έχει σκοπό την ευθεία αμφισβήτηση της κυβέρνησης, δηλαδή την πτώση της.

Με διάφορα ρητορικά σχήματα ζητούν αλλαγή σελίδας στην πολιτική ζωή του τόπου, ενώ επισημαίνουν ότι η κυβέρνηση βρίσκεται σε αποδρομή. Ο Νίκος Ανδρουλάκης όταν ρωτήθηκε επ' αυτού απέδωσε αυτού του τύπου τα αιτήματα σε μια παλιομοδίτικη πολιτική συμπεριφορά που δεν συνάδει με το δικό του πολιτικό προφίλ. Από την άλλη πλευρά όμως μοιάζει κάπως παράταιρο το κόμμα της αξιωματικής αντιπολίτευσης να χρησιμοποιεί το ύστατο κοινοβουλευτικό του όπλο για να πλήξει την κυβέρνηση και από την άλλη να μην αρθρώνει καθαρά το αίτημα για εκλογές.

Μέσα σε αυτό το κλίμα, τα όσα σχετικά είπε το βράδυ της Τετάρτης (Action24) ο γραμματέας της ΚΟ του ΠΑΣΟΚ Δημήτρης Μπιάγκης όχι μόνο δεν ξεκαθάρισαν το τοπίο, αλλά αντίθετα προκάλεσαν νέο γύρο συζητήσεων για τον κεντρικό στόχο και το διακύβευμα που καλείται να υποστηρίξει το κόμμα, ειδικά τώρα που είναι σε εξέλιξη η συζήτηση για την πρόταση μομφής.

«Για να γίνουμε γραφικοί;»

«Οι εκλογές είναι το ζητούμενο. Μακάρι αύριο το πρωί να γίνονταν εκλογές. Μπορούμε να τις επιβάλουμε; Γιατί να το συζητάμε; Για να γίνουμε εμείς γραφικοί; Στην παρατήρηση ότι τα άλλα κόμματα ζητούν εκλογές και στην ερώτηση «δηλαδή, όσοι τις ζητούν είναι γραφικοί; Ο κ. Φάμελλος, η κ. Κωνσταντοπούλου είναι γραφικοί;», ο κ. Μπιάγκης απάντησε: «Βεβαίως είναι γραφικοί. Μπορούμε να τις επιβάλουμε; Λέω κάτι λάθος;», είπε χαρακτηριστικά ο γραμματέας της ΚΟ και όπως ήταν φυσικό, μόνο ικανοποίηση δεν προκάλεσε, τόσο σε βουλευτές όσο και σε στελέχη του κόμματος.

Μπροστά στο βαρύ κλίμα που αρχίζει να διαμορφώνεται για το ΠΑΣΟΚ και σε μια προσπάθεια να αποφευχθούν αχρείαστες κριτικές για «θολές πολιτικές» και αντιπολίτευση με «άσφαιρα», ο κ. Ανδρουλάκης στη χθεσινή του παρέμβαση στην Ολομέλεια μπορεί να επέμεινε στους ισχυρισμούς του ότι πρόκειται για παλαιοκομματική τακτική, αλλά αυτή τη φορά έκανε ένα βήμα πιο μπροστά λέγοντας ότι το κόμμα του υποβάλλει αυτό το αίτημα θεσμικά. «Μέχρι σήμερα κυβερνάτε τον τόπο με καθαρά μία φιλοσοφία: το κράτος είναι λάφυρο στα χέρια της παρέας του κ. Μητσοτάκη. Για αυτό, θα δώσουμε αγώνα να κλείσει ο κύκλος της κυβέρνησής σας το γρηγορότερο δυνατό. Για να υπάρχει μία κανονική κυβέρνηση, που καταλαβαίνει τι πλήρωσε ο ελληνικός λαός δέκα χρόνια μνημονίων, τι θυσίες έκανε, με τι αγωνία και στενοχώρια έβλεπε τα παιδιά του να φεύγουν στο εξωτερικό και πώς περίμενε να υπάρξουν μεταρρυθμίσεις, αλλαγές, σεβασμός στον πολίτη, κράτος δικαίου, κοινωνικό κράτος. Σε όλα αποτύχατε», ήταν η σχετική αναφορά του προέδρου του ΠΑΣΟΚ και συμπλήρωσε: «Πήραμε πρωτοβουλία για να γίνει πρόταση δυσπιστίας για να γίνουν εκλογές και να φύγετε το γρηγορότερο δυνατό. Απλά δεν έχουμε τον παλαιοκομματισμό κάποιων να βγαίνουμε κάθε μέρα στα κανάλια και να λέμε ότι ζητάμε εκλογές. Αυτό το κάνουμε θεσμικά και ο μόνος θεσμικός δρόμος της αντιπολίτευσης ήταν η πρόταση δυσπιστίας, που καταθέσαμε».

Ανησυχούν για τη Ζωή

Εντωμεταξύ στις συσκέψεις στη Χαριλάου Τρικούπη έχει αρχίσει να μπαίνει στο τραπέζι και η ανοδική πορεία της Πλεύσης Ελευθερίας. Μέχρι τώρα δεν έχει περάσει απαρατήρητο το γεγονός ότι μεταξύ των δυο κομμάτων έχει καλλιεργηθεί ένας δίαυλος επικοινωνίας που αν μη τι άλλο έχει παράξει πολιτικά αποτελέσματα. Αποτελεί, ωστόσο, επίσης γεγονός ότι η χημεία μεταξύ των δυο κομμάτων είναι κάτι παραπάνω από καλή, κάτι που σε ορισμένους δίνει τροφή για σενάρια. Ένα από αυτά θέλει το ΠΑΣΟΚ να «έχει από κοντά» το κόμμα της κ. Κωνσταντοπούλου, προκειμένου να αποφύγει δυσάρεστες δημοσκοπικές εκπλήξεις και να βρεθεί ακόμη και πίσω από την Πλεύση Ελευθερίας, ενώ ένα πιο «light» σενάριο κάνει λόγο για μια βολική συμμαχία, καθώς έτσι το ΠΑΣΟΚ δεν δέχεται «αχρείαστες» επιθέσεις. Σχόλια προκάλεσε και η χθεσινή στάση της κ. Κωνσταντοπούλου που υπερασπίστηκε με ζέση τον βουλευτή Επικρατείας του ΠΑΣΟΚ Παναγιώτη Δουδωνή για δηκτικό σχόλιο που του απηύθυνε η Ντόρα Μπακογιάννη.

Την ίδια στιγμή, ο γραμματέας της ΚΠΕ Ανδρέας Σπυρόπουλος, κληθείς να σχολιάσει την αποστροφή του κ. Μητσοτάκη περί συμμαχίας του μηδενισμού, υποστήριξε μεταξύ άλλων: «Όταν ψηφίζεις ΠΑΣΟΚ, παίρνεις ΠΑΣΟΚ και πρωθυπουργό Νίκο Ανδρουλάκη». Για να προσθέσει: «Η κυβέρνηση καταρρέει υπό το βάρος των ευθυνών συγκάλυψης για το σκάνδαλο των Τεμπών και τα αποτελέσματα της οικονομικής της πολιτικής. Υπάρχει εναλλακτική λύση; Ο μεγάλος στόχος είναι να είναι το ΠΑΣΟΚ πρώτο κόμμα κερδίζοντας τη Νέα Δημοκρατία του Κυριάκου Μητσοτάκη».

Ο γραμματέας της ΚΟ του ΠΑΣΟΚ Δ. Μπιάγκης όχι μόνο δεν ξεκαθάρισε το τοπίο, αλλά αντίθετα προκάλεσε νέο γύρο συζητήσεων για τον κεντρικό στόχο και το διακύβευμα που καλείται να υποστηρίξει το κόμμα

Γιατί δεν «πουλάει» στους ψηφοφόρους του ΣΥΡΙΖΑ ο Φάμελλος;

Ο πρόεδρος του ΣΥΡΙΖΑ κόντεψε να τινάξει την κοινή κατάθεση πρότασης μομφής από το ΠΑΣΟΚ, τον ΣΥΡΙΖΑ, τη Νέα Αριστερά, την Πλεύση Ελευθερίας και το Κίνημα Δημοκρατίας (που δεν έχει Κοινοβουλευτική Ομάδα) στον αέρα εξαιτίας της πρόθεσής του να πραγματοποιήσει την ομιλία του στην προ ημερησίας διάταξης συζήτηση που ο ίδιος -μαζί με τον Δημήτρη Κουτσούμπα- προκάλεσε στη Βουλή.

του Αντώνη Αναστασόπουλου
antonis.anastasopoulos@gmail.com

Όλη η πρεμούρα του Σωκράτη Φάμελλου φαίνεται πως ήταν για το σόου που επιφύλαξε για την αρχή της ομιλίας του, όταν γυρνώντας το κορμί του προς τον πρωθυπουργό, έξαρση σπάνια για τον συνήθως μειλίχιο πρόεδρο του ΣΥΡΙΖΑ, και υψώνοντας αισθητά τους τόνους απαίτησε να πάρει απάντηση από εκείνον για το αν θα δεχτεί να έρθει ως μάρτυρας στην Προανακριτική Επιτροπή για τον Τριαντόπουλο, όταν τον καλέσει ο ΣΥΡΙΖΑ.

Πρέσινγκ

Μόνο που ούτε αυτό κατάφερε να γίνει... viral στα social media, καθώς η πρόεδρος της Πλεύσης Ελευθερίας ξέρει πολύ καλύτερα να παίζει αυτό το επικοινωνιακό παιχνίδι, κερδίζοντας αρκετά λεπτά δημοσιότητας, περισσότερα από τον Σωκράτη Φάμελλο. Εκτός από λεπτά δημοσιότητας όμως η Ζωή Κωνσταντοπούλου κερδίζει σταθερά και ψηφοφόρους του ΣΥΡΙΖΑ, με τις τελευταίες μετρήσεις να τη φέρνουν πάνω από το κόμμα από το οποίο προέρχεται και η ίδια.

Είναι σαφές ότι όσο ο ΣΥΡΙΖΑ και ο πρόεδρός του, πιεσμένος και από την εσωκομματική αντιπολίτευση του Παύλου Πολάκη και των οπαδών του, που θέλουν περισσότερες «φωνές» στην άσκηση αντιπολίτευσης, υψώνουν τους τόνους τόσο περισσότερο χάνουν. Δεν πάει άλλωστε καιρός από την ημέρα που ο -κατά τα άλλα σοβαρός- πρόεδρος του ΣΥΡΙΖΑ έφερε στη Βουλή, έστω και σε μορφή ερωτήματος προς την κυβέρνηση, συνωμοσιολογικά σενάρια για τον θάνατο του Βασίλη Καλογήρου στον Τύρναβο και τη σύνδεση της συγκεκριμένης υπόθεσης με τα Τέμπη.

Την ίδια ώρα, ο πρόεδρος του ΣΥΡΙΖΑ, που συγκεντρώνει μόλις και μετά βίας 6%-7% στις δημοσκοπήσεις, απαιτεί από την κυβέρνηση την παραίτησή της και προσφυγή σε πρόωρες κάλπες. Αίτημα που ακόμα και ο γραμματέας της Κοινοβουλευτικής Ομάδας του ΠΑΣΟΚ χαρακτήρισε «γραφικό».

Δύσκολη η... στροφή

Παράλληλα, πλέον είναι δύσκολη και η στροφή του ΣΥΡΙΖΑ σε ένα πιο θεσμικό πρόσωπο, όπως είχε προσπαθήσει να κάνει στην αρχή της θητείας του ο Σωκράτης Φάμελλος, υπερψηφίζοντας, πχ, τις αμυντικές δαπάνες του προϋπολογισμού. Κι αυτό καθώς σε αυτόν τον χώρο υπάρχει το ΠΑΣΟΚ, το οποίο, αν και παραμένει στάσιμο δημοσκοπικά, λόγω της εξαΰλωσης του χώρου στα αριστερά του, συνεχίζει να κερδίζει βουλευτές, διατηρώντας μάλιστα και εφεδρείες.

Ως μοναδική διέξοδος για τον Σωκράτη Φάμελλο έχει μείνει το πρόταγμα της σύγκλισης των «προοδευτικών δυνάμεων», μόνο που η πλευρά της Χαριλάου Τρικούπη δεν θέλει ούτε να ακούει για ένα τέτοιο ενδεχόμενο. Μόνο τυχαίο δεν είναι άλλωστε το γεγονός ότι αμέσως μετά την κατάθεση της κοινής πρότασης μομφής των κομμάτων, ο Νίκος Ανδρουλάκης έσπευσε να ακυρώσει κάθε σκέψη «σύγκλισης» υποδεχόμενος τον εκλεγμένο με τον ΣΥΡΙΖΑ, ανεξάρτητο βουλευτή Κιλκίς, Πέτρο Παππά στην Κοινοβουλευτική του Ομάδα.

Βρίσκεται με την πλάτη στον τοίχο βλέποντας τα ποσοστά του κόμματός του «παγωμένα» παρά τα τρικ και τα κοινοβουλευτικά... σόου που δεν του βγαίνουν επικοινωνιακά

Το γεγονός προκάλεσε εντονότατο εκνευρισμό στην Κουμουνδούρου, με στελέχη της να χαρακτηρίζουν την εν λόγω κίνηση «τουλάχιστον άκομψη» και να «βλέπουν» σε αυτή την προσπάθεια του Νίκου Ανδρουλάκη να κατευνάσει όσα στελέχη του ΠΑΣΟΚ είδαν πίσω από την κοινή πρόταση ένα γεφύρωμα του χάσματος μεταξύ των δύο κομμάτων.

Σε αδιέξοδο

Σε κάθε περίπτωση, τρεις μόλις μήνες μετά την έναρξη της προεδρίας του, ο Σωκράτης Φάμελλος βρίσκεται μπροστά σε αδιέξοδο. Αν το κόμμα του, το οποίο υπήρξε ένα συνονθύλευμα απαρτιζόμενο από πρώην κομμουνιστές μέχρι πρώην στελέχη των Ανεξαρτήτων Ελλήνων, επιβεβαιώσει σε εκλογές τα δημοσκοπικά του ποσοστά, είναι κάτι περισσότερο από βέβαιο ότι θα αρχίσει να φυλλορροεί περισσότερο ακόμα και από σήμερα.

Αν ο Σωκράτης Φάμελλος δεν καταφέρει να στρίψει άμεσα το τιμόνι, στην Κουμουνδούρου καραδοκεί ο «αψύς» Σφακιανός, που μαζεύει δυνάμεις ενόψει Συνεδρίου ακόμα και για να αμφισβητήσει τον πρόεδρο, ενώ την ίδια ώρα πάνω από την Κουμουνδούρου πλανάται πάντα και το «φάντασμα» του... μαρμαρωμένου ηγέτη, Αλέξη Τσίπρα.

«ΘΑΥΜΑΤΑ» ΣΤΗ ΒΕΡΟΙΑ

Η... μαύρη τρύπα του Μακροχωρίου που «εξαφανίζει» λάσπη, λίπη και εκατ. ευρώ

Η έρευνα που βρίσκεται σε εξέλιξη από την «Political» για τις τρεις εγκαταστάσεις του Βιολογικού Καθαρισμού της Βέροιας σε Μακροχώρι, Ριζώματα και Σέλι, μετά τις συνεχιζόμενες και επαναλαμβανόμενες καταγγελίες που λαμβάνουμε από κατοίκους και περιβαλλοντικούς φορείς της περιοχής, φέρνει στο φως νέα στοιχεία που δείχνουν ότι τελικά όχι μόνο δεν είναι τοπικό το πρόβλημα, αλλά επεκτείνεται και μέχρι την ύδρευση της Θεσσαλονίκης.

Γράφει η Ιωάννα Ντάνη
ioannadani@gmail.com

Στην κατοχή μας έφτασε η τεχνική έκθεση που είχε κάνει η ανάδοχος εταιρεία και στην οποία περιέγραφε με λεπτομέρειες(!) πώς εξαφανίζεται η ύλη 100% αλλά και πώς εξαφανίζει και τα... λίπη 100%. Τελικά εκείνο που ξέχασαν να γράψουν στην τεχνική έκθεση ήταν ότι δεν θα έστηναν έναν Βιολογικό Καθαρισμό αλλά μια «μαύρη τρύπα» που θα κατάπινε και θα εξαφάνιζε τα πάντα! Φαίνεται όμως πως τελικά εξαφάνισε αρκετά εκατομμύρια ευρώ από την ημέρα που στήθηκε μέχρι και σήμερα!

Απίστευτο θράσος

Η τεχνική έκθεση λοιπόν αναφέρει αυτολεξεί: «Επιτυγχάνεται η ολική μείωση της παραγόμενης οργανικής ιλύος, με ταυτόχρονη αποφωσφόρωση, απονιτροποίηση χωρίς την εξωτερική χρήση πρόσθετου άνθρακα». Και πιο κάτω: «Άμεση ρευστοποίηση και εξάλειψη των λιπών από τους λιποσυλλέκτες με επίλυση του προβλήματος διάθεσής τους».

Για την εξαφάνιση της ύλης τα έχουμε γράψει και τα έχουμε ξαναγράψει. Επιστήμονες αλλά ακόμα και η περιφέρεια γελούν με τον ισχυρισμό. Μάλιστα ο πρόεδρος της Δημοτικής Επιχείρησης Ύδρευσης Αποχέτευσης Βέροιας (ΔΕΥΑΒ) Στέργιος Διαμάντης είχε το θράσος να κατηγορήσει το αρμόδιο τμήμα της Περιφέρειας Κεντρικής Μακεδονίας ότι τον υποχρέωναν να παράγει λυματολάσπη ενώ στις εγκαταστάσεις του Βιολογικού Καθαρισμού μπορούν να την... εξαφανίσουν (τρέμε, Χουντίνι). Αλλά αυτό για τα λίπη είναι κάτι καινούργιο.

Και είναι και κάτι που όχι μόνο δεν συμβαίνει αλλά το φωτογραφικό υλικό που έχουμε στη διάθεσή μας αποδεικνύει ότι τα συσσωρευμένα λίπη εγκαταλείπονται σε παρακείμενο χώρο ή ακόμα και μέσα στους λιποσυλλέκτες χωρίς επίσης καμία επεξεργασία, ενώ έχουν χορταριάσει κιόλας! Μάλλον αυτό εννοούν εξαφάνιση! Εξαφανίζονται κάτω από τα αγριόχορτα που φυτρώνουν από πάνω!

Νέα ανατριχιαστικά στοιχεία και καταγγελίες από κατοίκους και περιβαλλοντικούς φορείς για τις τρεις εγκαταστάσεις του Βιολογικού Καθαρισμού - Αμείλικτα ερωτήματα για τη λειτουργία της ΔΕΥΑΒ

Η Τάφρος 66 στην οποία καταλήγουν τα λύματα που στη συνέχεια χύνονται στον Αλιάκμονα

Πού πήγε επιτέλους η λυματολάσπη

Τόσο πρωτοποριακό ήταν αυτό το σύστημα με την αχόρταγη «μαύρη τρύπα» του Βιολογικού Καθαρισμού, και προφανώς την αχόρταγη τσέπη κάποιων, που αποφάσισαν να σώσουν όλη τη χώρα από τη λυματολάσπη, όπως καταγγέλλουν οι περιβαλλοντικοί φορείς και η αντιπολίτευση.

Έτσι, όπως έχουμε αναφέρει και σε προηγούμενα ρεπορτάζ, έφερναν λυματολάσπη και από άλλους Βιολογικούς Καθαρισμούς άλλων περιοχών, που δεν είχαν τη «θαυματουργή» μέθοδο, αλλά και από εργοστάσια και από κάθε είδους επιχείρηση που παρήγε λυματολάσπη για να την «εξαφανίσουν» στη Βέροια. Και αυτοί οι τόνοι πληρώνονταν αδρά για να εξαφανιστούν στον Βιολογικό Καθαρισμό του Μακροχωρίου. Τα έγγραφα για τους τόνους λυματολάσπης που διακινήθηκαν προς τη Βέροια τα έχει στην κατοχή της η «Political» και είναι 45 σελίδες μόνο για το 2016.

Εκατοντάδες είναι οι σελίδες που υπάρχουν για όλα τα χρόνια που γινόταν αυτό το πάρεδώσε. Και πολλά τα εκατομμύρια ευρώ που κανείς ακόμη δεν ξέρει πού δόθηκαν και από ποιους μοιράστηκαν. Στη συνέχεια όμως ακολουθούν τα πιο ανατριχιαστικά στοιχεία που κάποιοι εκεί στην Ημαθία επιλέγουν να αγνοούν, προσπαθούν να συγκαλύψουν και να υποβιβάσουν, φυγαδεύοντας ακόμη και τον πρόεδρο της ΔΕΥΑΒ από τα γραφεία τους.

Όλοι λοιπόν αυτοί οι τόνοι λυματολάσπης δεν εξαφανίστηκαν, γιατί δεν μπορούν να εξαφανιστούν. Δεν γίνεται να εξαφανιστούν. Άρα κάπου πήγαν! Οι τοπικές περιβαλλοντικές οργανώσεις και η παράταξη «Ισχυρός Δήμος» του Κώστα Παλουκίδη έχουν σαφή εικόνα για την κατάληξη της λυματολάσπης. Καταλήγει στην Τάφρο 66 και από εκεί, περνώντας μέσα από αρδευτικά κανάλια, στα χωράφια και τις καλλιέργειες και φυσικά μέσα στον ποταμό Αλιάκμονα.

Στρατιωτικό καμουφλάζ για να εξαφανιστούν τα λίπη που σωρεύονται επί χρόνια και παραμένουν ανεπεξέργαστα

Ο Στέργιος Διαμάντης

Για του λόγου το αληθές, ιδού το πρώτο απόσπασμα της τεχνικής έκθεσης του Γκανάτσιου

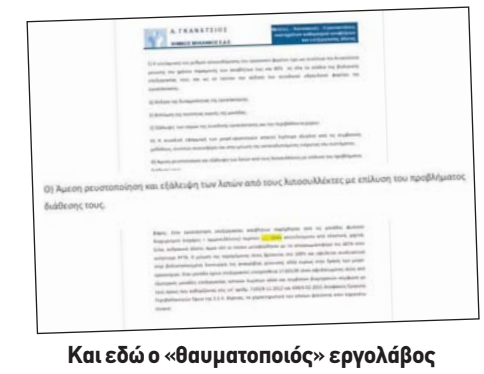

Και εδώ ο «θαυματοποιός» εργολάβος εξαφανίζει και τα λίπη

Συνέχεια στην επόμενη σελίδα

Πώς η Θεσσαλονίκη γλιτώνει από του… χάρου τα δόντια

Τον Ιανουάριο του 2025 σε ένα άρθρο του Πανελλήνιου Κέντρου Οικολογικών Ερευνών (ΠΑΚΟΕ) για την κατάσταση στον Βιολογικό Καθαρισμό του Μακροχωρίου αναφέρεται χαρακτηριστικά ότι «οι εγκαταστάσεις του Βιολογικού Καθαρισμού δεν λειτουργούν όπως πρέπει. Τόσο με βάση στοιχεία όσο και με βάση καταγγελίες, πιστεύεται ότι όλα τα λύματα, ανεπεξέργαστα, καταλήγουν μέσω ενός μικρού ποταμού, της Τάφρου 66, στον Αλιάκμονα. Όλη η λάσπη από τον Βιολογικό Καθαρισμό καταλήγει σε αυτό το ποτάμι. Κατά την πορεία των λυμάτων, αγρότες τραβούν νερό από το ποτάμι για να ποτίσουν τις καλλιέργειές τους…».

Το… ταξίδι των λυμάτων

Τι θα πει όμως στην πραγματικότητα η φράση «καταλήγουν όλα ανεπεξέργαστα στον Αλιάκμονα»; Ας τα πάρουμε με τη σειρά. Εκτός από τον Βιολογικό Καθαρισμό στο Μακροχώρι, υπάρχει και ο Βιολογικός Καθαρισμός στα Ριζώματα, τον οποίο διαχειρίζεται η ΔΕΥΑΒ με μια άλλη «μαγική» μέθοδο με υδροχαρή φυτά (καλάμια). Η λίμνη Σφηκιά είναι ταμιευτήρας, ο οποίος οδηγεί το νερό του Αλιάκμονα στην επόμενη τεχνητή λίμνη των Ασωμάτων και από εκεί τα λύματα μαζί με το νερό καταλήγουν στην τεχνητή λίμνη της Αγίας Βαρβάρας, από όπου υδροδοτείται μεγάλο μέρος της Θεσσαλονίκης.

Στη συγκεκριμένη εγκατάσταση στα Ριζώματα η κατάσταση ξεπερνά κάθε νοσηρή φαντασία από την πρώτη στιγμή λειτουργίας της και οι φωτογραφίες το αποδεικνύουν περίτρανα. Το νερό με τα λύματα μεταφέρεται με ανοιχτή ενωτική διώρυγα και με ελεύθερη ροή μέχρι τη δυτική όχθη του Αξιού ποταμού σε μήκος 50 χλμ. Στη συνέχεια, με δίδυμο σίφωνα μήκους 1,5 χλμ. γίνεται υπόγεια διάβαση του Αξιού και με κλειστό αγωγό μήκους 8,5 χλμ. μεταφέρεται στο αντλιοστάσιο της Σίνδου. Από εκεί ωθείται, μέσω αγωγού μήκους 4,7 χλμ., στην Εγκατάσταση Επεξεργασίας Νερού Θεσσαλονίκης (ΕΕΝΘ).

Το καθαρό πόσιμο νερό διανέμεται στη Βιομηχανική Περιοχή Θεσσαλονίκης (ΒΙΠΕΘ) και μέσω του αντλιοστασίου Ιωνίας και αγωγών μήκους 36 χλμ. στις δεξαμενές ύδρευσης κυρίως του δυτικού αλλά και του ανατολικού τομέα Θεσσαλονίκης. Αυτό σημαίνει λοιπόν ότι μέρη της λυματολάσπης φτάνουν μέχρι τη Θεσσαλονίκη και ευτυχώς που υπάρχει ένα τόσο αναπτυγμένο δίκτυο παραγωγής υψηλής ποιότητας πόσιμου νερού και σταματά την επικίνδυνη πορεία της λυματολάσπης και δεν φτάνει στους Θεσσαλονικείς.

Ευτυχώς που η ΕΥΑΘ έχει εξελιγμένο σύστημα καθαρισμού του νερού, αλλιώς θα μιλάγαμε για χειρότερες καταστάσεις

Για το θέμα των Ριζωμάτων η έρευνα συνεχίζεται και τα όσα θα αποκαλύψουμε τις επόμενες ημέρες θα προκαλέσουν ανατριχίλα.

«Καυτά» ερωτήματα

Η «Political» επικοινώνησε με τον επικεφαλής της παράταξης «Ισχυρός Δήμος» και δημοτικό σύμβουλο Κώστα Παλουκίδη, που εδώ και καιρό επισημαίνει σε όλους τους τόνους και προς όλους τους φορείς το μέγιστο πρόβλημα που έχει δημιουργηθεί στη Βέροια και που πλέον φτάνει και μέχρι τη Θεσσαλονίκη από τη διαχείριση του Βιολογικού Καθαρισμού Βέροιας. Όπως μας είπε: «Η δημοτική αρχή της Βέροιας, ποιώντας την νήσσαν, παριστάνει ότι όλα στον Βιολογικό Καθαρισμό της Βέροιας είναι ωραία και καλά. Η πραγματική όμως κατάσταση είναι αμείλικτη για αυτήν. Τι έχει να πει:

1. Για τον Βιολογικό του Μακροχωρίου που απορρέει κατευθείαν μέσα στην κοίτη του 66, από όπου άμεσα καταλήγει στις καλλιέργειες του κάμπου μας και στον Θερμαϊκό, με επιβλαβή αποτελέσματα σε ψάρια, μυδοκαλλιέργειες κ.λπ.;

2. Για τον Βιολογικό των Ριζωμάτων που καταλήγει απευθείας μέσα στην κοίτη του ποταμού Αλιάκμονα από όπου άμεσα υδρεύεται η Θεσσαλονίκη;

3. Για το αποχετευτικό δίκτυο του δημοτικού διαμερίσματος της Καστανιάς που καταλήγει κατευθείαν μέσα στην κοίτη του ποταμού Τριποτάμου από όπου άμεσα υδρεύεται η Βέροια;

4. Για τον Βιολογικό του Σελίου που δεν λειτούργησε ποτέ μέχρι σήμερα και απομένει μέχρι σήμερα κατεστραμμένος και λεπλατημένος χωρίς να έχει δουλέψει ούτε ένα λεπτό;

5. Για τους χιλιάδες τόνους λυματολάσπης που εισήγαγε στον Βιολογικό και εξαφάνισε ως διά μαγείας με τη μοναδική στα παγκόσμια χρονικά μέθοδό του ο μάγος-εργολάβος;

Η δημοτική αρχή δεν πείθει κανέναν ούτε για τις προθέσεις της ούτε για τις ενέργειες που κάνει ή μάλλον δεν κάνει. Σύντομα θα έρθει η ώρα να λογοδοτήσει εκεί που πρέπει… Η παράταξή μας, ο "Ισχυρός Δήμος", δεσμεύεται πως ως δημοτική αρχή κάθε Βιολογικός Καθαρισμός στον Δήμο Βέροιας θα λειτουργεί με τον πιο σύγχρονο εξοπλισμό και σύμφωνα με τις αυστηρότερες περιβαλλοντικές προδιαγραφές. Για εμάς, η προστασία του περιβάλλοντος και της δημόσιας υγείας δεν είναι απλώς μια υπόσχεση, αλλά αδιαπραγμάτευτη προτεραιότητα».

Αν και μέρος της λυματολάσπης από τον Βιολογικό Καθαρισμό στα Ριζώματα φτάνει μέχρι τη συμπρωτεύουσα, ευτυχώς διαθέτει αναπτυγμένο δίκτυο παραγωγής υψηλής ποιότητας πόσιμου νερού και δεν κινδυνεύει η υγεία των κατοίκων

Λυματολάσπη στον ποταμό Αλιάκμονα

Ο δημοτικός σύμβουλος Κώστας Παλουκίδης

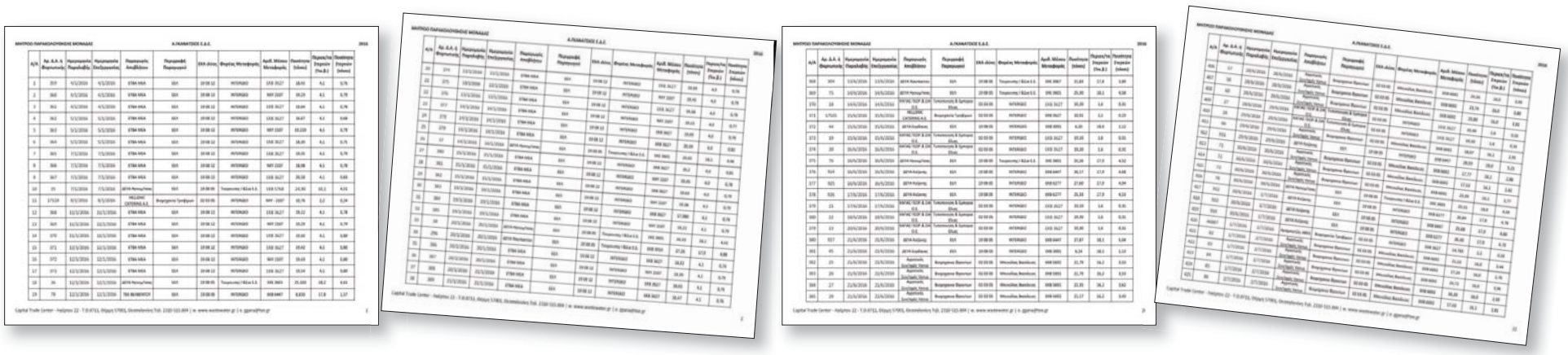

Αυτές είναι κάποιες από τις 45 σελίδες για την ύλη που μαζεύτηκε μόνο το 2016

«Σε ό,τι έχει σχέση με τα στρατιωτικά μέσα, η Τουρκία υπερτερεί αριθμητικά σε όλους τους τομείς, πλην των 24 γαλλικών αεροσκαφών Rafale και των 30 αμερικανικών αναβαθμισμένων F-16 VIPER 4ης γενεάς plus, τα οποία δεν διαθέτει η Τουρκία

«Δεν θα είμαστε εμείς που θα επιτεθούμε πρώτοι...»

Σχολιάζοντας τις πρόσφατες δηλώσεις του Τούρκου προέδρου, ο αντιστράτηγος εα Ιωάννης Κρασσάς υποστηρίζει ότι «ο σεβασμός μεταξύ των κρατών κερδίζεται, αλλά η υποταγή επιβάλλεται», ενώ, όπως μας ενημερώνει, ο συνολικός διαθέσιμος αριθμός τού προς στράτευση προσωπικού στην Ελλάδα σε σχέση με την Τουρκία... σοκάρει.

Ο Ρετζέπ Ταγίπ Ερντογάν απευθυνόμενος στους πρεσβευτές των ξένων χωρών στην Άγκυρα κατά τη διάρκεια παραδοσιακού δείπνου ιφτάρ δήλωσε: «Επιθυμούμε τη διατήρηση της σταθερότητας στην Ανατολική Μεσόγειο και το Αιγαίο που έχουμε δημιουργήσει με αμοιβαία βήματα στις σχέσεις μας με τη γειτονική μας Ελλάδα». Γιατί πιστεύετε ότι διάλεξε χρονικά αυτό το μονέντουμ για να προβεί σε αυτές τις δηλώσεις; Είναι όντως τα βήματα αυτά αμοιβαία;

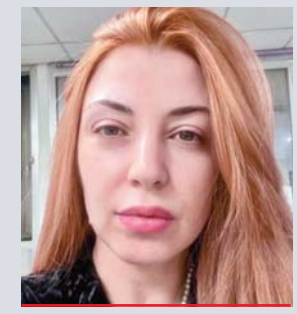

στη δημοσιογράφο
Μαρία Ζούγρα

Την 20ή Ιανουαρίου 2025 ο Ντόναλντ Τράμπ ορκίσθηκε 47ος πρόεδρος των ΗΠΑ και διακήρυξε την απόφασή του να αλλάξει τον ρόλο της χώρας του όπως τον ξέραμε μετά τον Β' Παγκόσμιο Πόλεμο. Οι ΗΠΑ φαίνεται ότι θα σταματήσουν να προσφέρουν τη στρατιωτική υποστήριξη τους στην Ευρώπη από τη θέση του ισχυρότερου μέλους του ΝΑΤΟ. Η ΕΕ έχει ήδη αναγγείλει θεαματική αύξηση των αμυντικών δαπανών για να καλύψει το κενό των ΗΠΑ. Οι μεταβολές της πολιτικής των στρατηγικών εταίρων πάντα προσφέρουν ευκαιρίες. Ο Ερντογάν πιστεύει ότι είναι χρήσιμο για την Τουρκία να αναβαθμίσει τον ρόλο της προσφέροντας στην ΕΕ τη μεγάλη του στρατιωτική ισχύ και τη γεωστρατηγική αξία της χώρας του λόγω θέσεως, πληθυσμού και μεγέθους. Η ενέργειά του αλλάζει τα δεδομένα στην περιοχή της Νοτιοανατολικής Ευρώπης. Θέλει να είναι καθησυχαστικός προς εμάς, ότι δεν έχουμε λόγο να ανησυχούμε, και να δείξει στην ΕΕ τις «αγαθές» προθέσεις του όσον αφορά την ενίσχυσή της. «Τα αμοιβαία βήματα», κατά την άποψή μου, αφορούν την υπογραφή της Διακήρυξης των Αθηνών την 7η Δεκεμβρίου 2023 σε θέματα χαμηλής εντάσεως, όπως η τουριστική βίζα. Ας μη γελιόμαστε, ό,τι ενισχύει την Τουρκία λειτουργεί σε βάρος της Ελλάδας.

Δεν σταμάτησε ωστόσο στα προαναφερθέντα, αλλά προσέθεσε ότι «η ασφάλεια της Ευρώπης χωρίς την Τουρκία είναι αδιανόητη» και ότι αναμένει «από τους Ευρωπαίους να αντιμετωπίσουν αυτή την πραγματικότητα». Από πού ορμώμενος εκφράζει αυτή την πεποίθηση;

Ο προϋπολογισμός του ΝΑΤΟ (πολιτικές δαπάνες, στρατιωτικές δαπάνες, ασφάλεια) για το 2025 ανέρχεται σε 4,4 δισ. ευρώ. Οι ΗΠΑ θα επωμισθούν το 15,8% του προϋπολογισμού, το οποίο αντιστοιχεί σε 733 εκατ. ευρώ. Η Ελλάδα συνεισφέρει το 1% (44 εκατ. ευρώ). Οι αμυντικές δαπάνες των ΗΠΑ για το 2024 ανήλθαν σε 967 δισ. δολάρια ή 3,37 του ΑΕΠ (27 τρισ.), γεγονός που την αναδεικνύει ως την ισχυρότερη στρατιωτικά χώρα του πλανήτη. Η αναπλήρωση των αμερικανικών δυνάμεων και μέσων θα αποτελέσει δυσβάσταχτο βάρος για την ΕΕ, οπότε οποιαδήποτε προσφορά είναι καλοδεχούμενη. Η Τουρκία προκειμένου να εισπράξει τα περισσότερα δυνατά οφέλη θα προσπαθήσει να μεγιστοποιήσει το μέγεθος της προσφοράς της. Στις διεθνείς σχέσεις, όπως και στη ζωή, όταν έχεις ανάγκη ενισχύσεως κάθε παροχή είναι καλοδεχούμενη. Η διπλωματία δεν αποτελεί πράξη φιλανθρωπίας, τίποτα δεν είναι δωρεάν ούτε στη ζωή ούτε μεταξύ των κρατών, κάθε επιλογή έχει το τίμημά της.

Παράλληλα, επεσήμανε ότι «η παρουσία μιας ισλαμικής χώρας με δικαίωμα βέτο στο Συμβούλιο Ασφαλείας των Ηνωμένων Εθνών είναι κάτι περισσότερο από ανάγκη, είναι απαραίτητη». Τι επιδιώκει με αυτές τις εμπρηστικές δηλώσεις;

Συνέχεια στην επόμενη σελίδα

Το Συμβούλιο Ασφαλείας του ΟΗΕ έχει 15 μέλη, 5 μόνιμα με δικαίωμα αρνησικυρίας (βέτο), την Κίνα, τη Γαλλία, το Ηνωμένο Βασίλειο, τις ΗΠΑ και τη Ρωσική Ομοσπονδία και 10 μη μόνιμα με 2ετή θητεία. Από την αρχή της Ιστορίας όλα τα μεγάλα κράτη θέλουν να αυξήσουν την ισχύ τους. Ο Ερντογάν ποτέ δεν έχει κρύψει τη φιλοδοξία του να προσδώσει στη χώρα του τη θέση που κατείχε η Οθωμανική Αυτοκρατορία. Η Τουρκία έχει 252 διπλωματικές αποστολές (145 πρεσβείες, 93 προξενεία, 14 μόνιμες αποστολές), γεγονός που την κατατάσσει στην 3η θέση παγκοσμίως μετά την Κίνα (274) και τις ΗΠΑ (271). Στην ουσία με την πρότασή του προτείνει την Τουρκία για τη θέση της μουσουλμανικής χώρας στο Συμβούλιο Ασφαλείας. Με αυτό τον τρόπο θα καταστεί ομοτράπεζος μεταξύ των μεγάλων του πλανήτη. Η Ελλάς έχει 134 διπλωματικές αποστολές και καταλαμβάνει την 21η θέση από απόψεως διπλωματικής εκπροσώπησης.

Γιατί πιστεύετε ότι το ελληνικό ΥΠΕΞ υποβαθμίζει τις τουρκικές προκλήσεις;

Το 2023 το ΑΕΠ της Ελλάδας ανήλθε σε 243 δισ. δολάρια, ενώ της Τουρκίας σε 1,18 τρισ. Τη 14η Δεκεμβρίου 2024, κατά την αγόρευσή του στη συζήτηση του προϋπολογισμού, ο υπουργός Εθνικής Αμύνης Νίκος Δένδιας είπε: «Ποιο είναι το ποσό που χαλάει η γειτονική μας χώρα για εξοπλιστικά το 2025; Θα σας δώσω εγώ την απάντηση, 26,8 δισ., 14 φορές ό,τι δαπανάει η Ελλάς!». Η Τουρκία έχει το πλεονέκτημα στην αναπλήρωση του ανθρώπινου δυναμικού, το οποίο έχει λυγίσει την Ουκρανία των 40 εκατομμυρίων, αλλά και τη Ρωσία των 160 εκατομμυρίων. Κάθε χρόνο φθάνουν σε ηλικία στρατεύσεως 1,4 εκατομμύριο Τούρκοι, ενώ στην Ελλάδα 103 χιλιάδες. Το συνολικά διαθέσιμο προς στράτευση προσωπικό στην Ελλάδα ανέρχεται σε 4,9 εκατ., ενώ στην Τουρκία σε 42,9 εκατ. (Global Firepower 2025). Οι εξαγωγές της τουρκικής αμυντικής βιομηχανίας για το 2024 ανήλθαν σε 7,2 δισ. δολάρια, ενώ οι αντίστοιχες ελληνικές το 2023 ήταν 21 εκατ. δολάρια. Σε ό,τι έχει σχέση με τα στρατιωτικά μέσα, η Τουρκία υπερτερεί αριθμητικά σε όλους τους τομείς, πλην των 24 γαλλικών αεροσκαφών Rafale και των 30 αμερικανικών αναβαθμισμένων F-16 Viper 4ης γενεάς plus, τα οποία δεν διαθέτει η Τουρκία. Αμέσως μετά την κρίση των Ιμίων, στη συνεδρίαση της Βουλής την 31η Ιανουαρίου 1996, ο πρωθυπουργός Κώστας Σημίτης υπεραμύνθηκε της αποφάσεώς του λέγοντας: «Σκεφτήκαμε τι πρέπει να κάνουμε όχι με κριτήριο τη θυσία αλλά τι συμφέρει αυτήν τη χώρα. Σε περίπτωση που επιλέγαμε τη σύγκρουση, δεν θα μπορούσαμε να καταγάγουμε μια ολοκληρωτική νίκη απέναντι στην Τουρκία, με αποτέλεσμα να καταλήξουμε να καθίσουμε στο τραπέζι των διαπραγματεύσεων. Η μάχη και ο πόλεμος θα ήταν μια εξέλιξη προς μια διαπραγμάτευση που δεν θέλαμε». Η Ελλάς έχει υιοθετήσει Αμυντικό Στρατηγικό Στρατιωτικό Δόγμα. Δεν θα είμαστε εμείς που θα επιτεθούμε πρώτοι. Θα πρέπει όμως να έχουμε υπόψη ότι ο επιτιθέμενος διεξάγει τον πόλεμο, ενώ ο αμυνόμενος τον υπομένει.

Η ΕΕ βρίσκεται αντιμέτωπη με μια τεράστια αλλαγή των σχέσεών της με τις ΗΠΑ με αφορμή τον ρωσοουκρανικό πόλεμο. Η Τουρκία και πάλι θέλησε να παίξει τον ρόλο διαμεσολαβητή. Ποια τα συμφέροντά της από μια τέτοια εμπλοκή;

Η Τουρκία είναι η μόνη χώρα την οποία επισκέφτηκαν τόσο ο ΥΠΕΞ της Ρωσίας Σεργκέι Λαβρόφ όσο και ο πρόεδρος της Ουκρανίας Βολοντίμιρ Ζελένσκι. Φιλοξένησε τις συνομιλίες μεταξύ Ρωσίας και Ουκρανίας τον Μάρτιο του 2022 στην Κωνσταντινούπολη, στις οποίες η Ουκρανία δεν δέχτηκε τις απαιτήσεις της Ρωσίας. Πέτυχε την επίτευξη συμφωνίας μεταξύ των δύο εμπολέμων για τη μεταφορά των σιτηρών μέσω της Μαύρης Θαλάσσης. Ο Ερντογάν ήταν κατηγορηματικός στη διατήρηση της εδαφικής ακεραιότητας της Ουκρανίας (συμπεριλαμβανομένης και της Κριμαίας), ενώ την προμήθευσε με μη επανδρωμένα αεροσκάφη Bayraktar και άλλο υλικό. Δεν επέβαλε στη Ρωσία τις κυρώσεις της ΕΕ παρά μόνο του ΟΗΕ και διατήρησε ισχυρές οικονομικές σχέσεις, επιτρέποντας στη Μόσχα να έχει πρόσβαση στην παγκόσμια αγορά. Κράτησε επίσης ανοιχτό τον εναέριο χώρο της για τη Ρωσία. Στην παρούσα φάση πρότεινε να φιλοξενήσει τις διαπραγματεύσεις μεταξύ των δύο χωρών για την υπογραφή ειρήνης και σε περίπτωση επιτεύξεως ανακωχής να αποστείλει τμήματα παρατηρητών, χωρίς όμως να εμπλακεί σε επιχειρήσεις επιβολής της ειρήνης. Ο Ερντογάν χαίρει της εμπιστοσύνης των ηγετών των δύο εμπολέμων, θέλοντας να εμφανιστεί εκτός από στρατιωτικά και διπλωματικά ισχυρός. Όλα αυτά ενισχύουν τη θέση του ως ηγέτη μεγάλου βελνηεκούς.

Ό,τι είναι το MAGA (Make Amerika Great Again) για τον Τραμπ είναι η Γαλάζια Πατρίδα για τον Ρετζέπ Ταγίπ Ερντογάν. Η Ελλάδα πιστεύετε ότι πρέπει να συνεχίσει τη ρητορική της, της οποία βασική επιδίωξη είναι η διατήρηση της «νηνεμίας» μεταξύ Ελλάδας και Τουρκίας, ή θα πρέπει να υπάρξει μια κάποια διπλωματική αντίδραση;

Ο πρώην υπουργός των ΗΠΑ Χένρι Κίσινγκερ έλεγε «η μετριοπάθεια είναι προσόν όταν οι άλλοι αντιλαμβάνονται ότι έχεις και άλλες επιλογές». Το θέμα για εμάς είναι πού έχουμε βάλει τις κόκκινες γραμμές μας. Πιστεύω ότι αν μας επιτεθεί η Τουρκία, θα αμυνθούμε. Ο Νίκος Δένδιας στην αγόρευσή του στις 14 Δεκεμβρίου 2024 είπε επίσης: «Απειλείται η χώρα; Ναι ή όχι; Και από ποιον προέρχεται η βασική απειλή κατά της χώρας; Μπορούμε να συμφωνήσουμε όλοι ότι η γειτονική μας χώρα έχει εκπεφρασμένο casus belli (αιτία πολέμου) εναντίον της πατρίδας μας, αν αυτή ασκήσει νόμιμα δικαιώματα; Ναι ή όχι; Μπορούμε να συμφωνήσουμε ότι επιχειρεί να επιβάλει το παράνομο και ανύπαρκτο τουρκολιβυκό μνημόνιο και διά της βίας; Ναι ή όχι;». Η Ελλάδα τον Ιούνιο 1995 επικύρωσε με τον Νόμο 2321/1995 τη Διεθνή Σύμβαση του Δικαίου της Θαλάσσης του ΟΗΕ, [UNCLOS (United Nations Convention on the Law Of the Sea)]. Αμέσως μετά η Τουρκική Εθνοσυνέλευση εκκώρησε στην τουρκική κυβέρνηση όλες τις αρμοδιότητες, περιλαμβανομένων και αυτών που θα κριθούν αναγκαίες από στρατιωτική άποψη για την υπεράσπιση των ζωτικών συμφερόντων της στο Αιγαίο, σε περίπτωση που η ελληνική κυβέρνηση αποφασίσει οποιαδήποτε επέκταση των χωρικών της υδάτων πέρα των 6 ναυτικών μιλίων. Η απόφαση περιγράφεται στις ελληνοτουρκικές διαφορές ως «casus belli (αιτία πολέμου)». Η πατρίδα μας είναι η μόνη χώρα που δεν έχει επεκτείνει τα χωρικά της ύδατα από τις 168 που υπέγραψαν την UNCLOS. Το κύριο πλεονέκτημα της Επεκτάσεως των Χωρικών Υδάτων στα 12 νμ είναι ότι μπορούμε να το κάνουμε χωρίς να απαιτείται συνεννόηση με τα όμορα κράτη της περιοχής, όπως σαφώς ορίζεται στη σύμβαση για το Δίκαιο της Θαλάσσης.

Η πατρίδα μας με χωρικά ύδατα 6 ναυτικών μιλίων κατέχει το 43%, του θαλασσίου χώρου του Αιγαίου και η Τουρκία το 7,5%. Αν τα επεκτείνουμε σε 12, θα καρπωθούμε το 72% του Αιγαίου, ενώ η Τουρκία θα αυξήσει την κυριαρχία της κατά 1,2% και θα ελέγχει το 8,7%. Θα παύσει να υφίσταται η διαφορά μεταξύ εναερίου χώρου (10 νμ) και χωρικών υδάτων (6 νμ), η οποία αποτελεί παγκόσμια πρωτοτυπία και τη βασική δικαιολογία της Τουρκίας για τις παραβιάσεις από τα πολεμικά τους αεροσκάφη. Οι τουρκικές αμφισβητήσεις σχετικά με την κυριότητα ελληνικών νησίδων θα στερηθούν νοήματος γιατί θα περιέλθουν στην ελληνική κυριαρχία, ευρισκόμενες σε απόσταση μικρότερη των 12 νμ, πλην της νήσου Γαύδου (21 νμ νοτίως της Κρήτης) και της νησίδος Καλόγηροι (στο μέσο της αποστάσεως μεταξύ Χίου και Εύβοιας).

Το ελληνικό FIR και η περιοχή «Έρευνας και Διάσωσης» θα είναι υπό ελληνική κυριαρχία σε ποσοστό 72%. Δεν μπορούμε να το θέσουμε υπό διαπραγμάτευση γιατί θα απεμπολήσουμε ένα σημαντικό νόμιμο δικαίωμά μας. Το ερώτημα που τίθεται είναι μέχρι πού πρέπει να θυσιάζουμε τα συμφέροντά μας χάριν της νηνεμίας.

Τέλος, ας μιλήσουμε ανοικτά: Απειλούμεθα άμεσα ή έμμεσα από την Τουρκία και τις βλέψεις της σε Αιγαίο και Ανατολική Μεσόγειο και αν ναι γιατί;

Προφανώς η Ελλάδα έχει πρόβλημα με την Τουρκία όχι μόνο στις έρευνες υποθαλάσσιων κοιτασμάτων αλλά ακόμη και στην πόντιση του ηλεκτρικού καλωδίου προς την Κύπρο και το Ισραήλ. Η Ιστορία έχει δείξει ότι οι εντάσεις μεταξύ των εθνών εκτονώνονται βίαια ή ομαλά. Η ειρηνική επίλυση δεν επιτυγχάνεται κατόπιν θεϊκής παρεμβάσεως αλλά ύστερα από παραχωρήσεις και συμβιβασμούς του αδύνατου. Όλες οι αποφάσεις σε αυτήν τη ζωή έχουν το τίμημά τους. Η προσφυγή στα όπλα αποτελεί το έσχατο μέσο επιλύσεως των διαφορών μεταξύ των κρατών. Η υπεράσπιση των κυριαρχικών μας δικαιωμάτων αποτελεί την αιτία που η πατρίδα μας διατηρεί μεγάλες σε μέγεθος Ένοπλες Δυνάμεις. Η κυβέρνηση αποφασίζει την πολεμική εμπλοκή, αλλά οι στρατιωτικοί επωμίζονται τη διεξαγωγή των επιχειρήσεων. Η πολεμική ετοιμότητα δεν επιτυγχάνεται με το γύρισμα ενός διακόπτη, αλλά προϋποθέτει πολύχρονη και συστηματική προσπάθεια. Προϋποθέτει αυστηρά κριτήρια αξιολογήσεως γιατί όσο μεγαλύτερο είναι το ποσοστό των αποτυχόντων στις διάφορες εκπαιδεύσεις τόσο υψηλότερη είναι η ποιότητα του προσωπικού. Η απόδοση των μαχητών στο πεδίο της μάχης επηρεάζεται από πολλούς παράγοντες οι οποίοι δεν αγοράζονται αλλά αναπτύσσονται και καλλιεργούνται σε βάθος χρόνου, αποτελούν τις πηγές από τις οποίες το προσωπικό αντλεί τις δυνάμεις του και ονομάζονται στρατιωτικές αρετές. Το ηθικό, η πειθαρχία, η ανδρεία, η καρτερία, η φιλοπατρία και το στρατιωτικό πνεύμα αποτελούν διανοητικές δυνάμεις, χωρίς την ύπαρξη των οποίων ο στρατιώτης δεν δύναται να ξεπεράσει τους φόβους για την επιβίωσή του και να διακινδυνεύσει τη ζωή του προκειμένου να εκτελέσει την αποστολή του. Οι αρετές αυτές σφυρηλατούνται στις Ένοπλες Δυνάμεις, αλλά καλλιεργούνται στην οικογένεια, στο περιβάλλον και στο σχολείο. Ο αναντικατάστατος παράγων του πολέμου είναι η ύπαρξη των ηθικών εκείνων δυνάμεων που εκπορεύονται από την αποδοχή ότι η ελευθερία της πατρίδας αξίζει τη θυσία της ζωής μας. Ο σεβασμός μεταξύ των κρατών κερδίζεται, αλλά η υποταγή επιβάλλεται.

«

Ο αναντικατάστατος παράγων του πολέμου είναι η ύπαρξη των ηθικών εκείνων δυνάμεων που εκπορεύονται από την αποδοχή ότι η ελευθερία της πατρίδας αξίζει τη θυσία της ζωής μας. Ο σεβασμός μεταξύ των κρατών κερδίζεται, αλλά η υποταγή επιβάλλεται

REARM EUROPE

Η ευρωπαϊκή ασπίδα, οι προκλήσεις για την Ελλάδα και τα «καυτά» διλήμματα για την ΕΕ

Να ενισχύσει την αμυντική της αυτονομία και ικανότητα, εν μέσω αυξανόμενων γεωπολιτικών προκλήσεων και παγκόσμιας αναταραχής, επιδιώκει η Ευρώπη. Η ρωσική απειλή, η έλευση Τραμπ στην αμερικανική ηγεσία και η αβεβαιότητα για τη μελλοντική στήριξη των ΗΠΑ προς την Ευρώπη έχουν αναδείξει την ανάγκη για αναβάθμιση της αμυντικής ικανότητας της ηπείρου.

Γράφει ο Βασίλης Σκουλαράκος
skoularb@gmail.com

Το θέμα συζητήθηκε διεξοδικά στην έκτακτη Σύνοδο Κορυφής των Βρυξελλών, με τους Ευρωπαίους ηγέτες να προωθούν το πρόγραμμα ReArm Europe για την αμυντική θωράκιση της Ένωσης. Στόχος του είναι να ανανεώσει και να εκσυγχρονίσει τις αμυντικές δυνατότητες των κρατών-μελών, ελαχιστοποιώντας την εξάρτησή τους από εξωτερικούς παράγοντες και ενισχύοντας τη στρατηγική τους αυτονομία.

Για την Ελλάδα, που βρίσκεται σε μία από τις πιο στρατηγικές και ευαίσθητες περιοχές της Ευρώπης, το ReArm Europe δεν αποτελεί μια ευκαιρία μόνο για την ενίσχυση του εξοπλιστικού της προφίλ αλλά και για τη θωράκιση των εθνικών της συμφερόντων στην περιοχή της Ανατολικής Μεσογείου. Το θέμα ωστόσο για τη χώρα μας είναι πιο σύνθετο καθώς με δεδομένο ότι αντιμετωπίζει άμεση απειλή από την Τουρκία περιμένει να λάβει απαντήσεις αναφορικά με τη συνολική άμυνα της Ευρώπης έναντι κάθε εξωτερικής απειλής.

Με προϋπολογισμό 800 δισ. ευρώ

Ας δούμε όμως τι περιλαμβάνει το ReArm Europe, σύμφωνα με τις αποφάσεις της Συνόδου Κορυφής. Η ανάγκη για επανεξοπλισμό έγινε ακόμα πιο επιτακτική μετά την αυξανόμενη ένταση στην Ανατολική Ευρώπη και τη σύγκρουση στην Ουκρανία, η οποία ανέδειξε την ανάγκη για πιο ενισχυμένες αμυντικές δομές στην Ευρώπη.

Το πρόγραμμα ReArm Europe περιλαμβάνει τη χρηματοδότηση της ανάπτυξης και του εκσυγχρονισμού αμυντικών συστημάτων, την αναβάθμιση των στρατιωτικών αποθεμάτων και την ενίσχυση της συνεργασίας μεταξύ των κρατών-μελών της ΕΕ στον τομέα της άμυνας.

Με προϋπολογισμό που αγγίζει τα 800 δισ. ευρώ, οι χώρες που συμμετέχουν στο πρόγραμμα καλούνται να αναπτύξουν από κοινού αμυντικά προγράμματα και να βελτιώσουν τη διαλειτουργικότητα των στρατευμάτων τους, διασφαλίζοντας την αποτελεσματικότητα των στρατιωτικών τους δυνάμεων σε περίπτωση ανάγκης.

Αν και δεν έχουν ανακοινωθεί επίσημα οι εξοπλιστικές επιλογές, οι τομείς που αναμένεται να δεχτούν τη μεγαλύτερη χρηματοδότηση είναι σίγουρα τα αντιαεροπορικά και αντιπυραυλικά συστήματα, τα μη επανδρωμένα αεροσκάφη (drones), τα συστήματα πυροβολικού μεγάλης εμβέλειας αλλά και η κυβερνοάμυνα.

Αναβάθμιση εξοπλισμού

Με το ReArm Europe η Ελλάδα έχει την ευκαιρία να αναβαθμίσει τα στρατιωτικά της συστήματα και να εκσυγχρονίσει τον αμυντικό της εξοπλισμό. Στην κορυφή της ατζέντας, όπως έχουν επισημάνει η πολιτική και η στρατιωτική ηγεσία, είναι η «Ασπίδα του Αχιλλέα», ο περίφημος αντιαεροπορικός «θόλος», με τον πρωθυπουργό Κυριάκο Μητσοτάκη να έχει επισημάνει εδώ και πολύ καιρό στους Ευρωπαίους ομολόγους του τη δημιουργία μιας κοινής ευρωπαϊκής ασπίδας που θα μπορεί να αντιμετωπίσει κάθε εναέρια απειλή.

Καθώς δεν φημίζονται για τα ανακλαστικά τους, οι Ευρωπαίοι φέρεται να συμφώνησαν στη Σύνοδο Κορυφής και για την αντιπυραυλική άμυνα, με τις λεπτομέρειες ωστόσο να αναμένονται εντός των επόμενων εβδομάδων. Οι Ευρωπαίοι προφανώς προωθούν πλέον τα... made in Europe συστήματα και αποτελεί ερώτημα η στρατηγική της Ελλάδας, η οποία έχει εκδηλώσει πολύ έντονο ενδιαφέρον για τα αντιαεροπορικά συστήματα του Ισραήλ. Ήδη η χώρα μας έχει λάβει πρόταση για το πυραυλικό σύστημα αεράμυνας SAMP/T από την κοινοπραξία EUROSAM, στην οποία συμμετέχουν οι γαλλικές εταιρείες Thales και MBDA.

Με δεδομένες τις τεράστιες ανάγκες του Πολεμικού Ναυτικού, έντονο είναι το ενδιαφέρον της χώρας μας και για το πρόγραμμα της ευρωκορβέτας, για την οποία οι συζητήσεις έχουν ξεκινήσει εδώ και τουλάχιστον επτά χρόνια και ακόμη δεν έχει ολοκληρωθεί καν η σχεδίασή της. Στο επίκεντρο φυσικά και τα μη επανδρωμένα, με την Αθήνα να έχει ενημερωθεί και για το πρόγραμμα του Eurodrone.

Ο ρόλος της ΕΑΒ

Παράλληλα, η ελληνική αμυντική βιομηχανία έχει την ευκαιρία να ενταχθεί σε ευρωπαϊκά προγράμματα ανάπτυξης νέων οπλικών συστημάτων, ενώ καινοτομίες όπως το αντι-drone σύστημα «Κένταυρος», που ανέπτυξε η ΕΑΒ, μπορούν να διαδραματίσουν σημαντικό ρόλο στη νέα ευρωπαϊκή αμυντική στρατηγική.

Ερώτημα εντούτοις παραμένει η συνολική αμυντική στρατηγική της Ευρώπης. Πώς θα αντιμετωπίσει, για παράδειγμα, την Τουρκία που απειλεί δύο κράτη-μέλη της; Ως εξωτερική απειλή ή ως σύμμαχο; Το φυσιολογικό είναι να τη θεωρήσει απειλή, αλλά πώς θα πουλήσουν οι Ευρωπαίοι όπλα σε μια εχθρική δύναμη; Θα πετάξουν στον κάδο τις διαπραγματεύσεις για τα Eurofighter και τους Meteor και μαζί 7 δισ. ευρώ;

Σαφώς και η Ελλάδα θα πρέπει να αξιοποιήσει στο έπακρο τις ευκαιρίες που παρέχει το πρόγραμμα ReArm Europe, ενισχύοντας τη θέση της ως πυλώνα σταθερότητας στην περιοχή. Ωστόσο, θα πρέπει και οι Ευρωπαίοι να ξεκαθαρίσουν μια σειρά από ζητήματα και να απαντήσουν στις ανησυχίες της χώρας μας και της Κύπρου.

Τι περιλαμβάνει το πρόγραμμα για την αμυντική αυτονομία της Ευρώπης που έχει στόχο να εκσυγχρονίσει τα στρατιωτικά της συστήματα, ενώ δίνει και την ευκαιρία στη χώρα μας για θωράκιση των εθνικών συμφερόντων απέναντι στην Τουρκία

Τι συζήτησε ο ΥΠΕΞ της Κύπρου με τον Μάρκο Ρούμπιο

Λίγες μέρες μετά τη συνάντηση που είχε ο Γιώργος Γεραπετρίτης με τον Αμερικανό υπουργό Εξωτερικών Μάρκο Ρούμπιο στην Ουάσιγκτον, ο επικεφαλής της αμερικανικής διπλωματίας είχε την πρώτη του τηλεφωνική επικοινωνία με τον υπουργό Εξωτερικών της Κύπρου Κωνσταντίνο Κόμπο. Αθήνα και Λευκωσία είναι ικανοποιημένες από τις επαφές με τη νέα αμερικανική κυβέρνηση σε μια ιδιαίτερα κομβική στιγμή για τη διεθνή εξωτερική πολιτική και τις σχέσεις των ΗΠΑ με την ΕΕ.

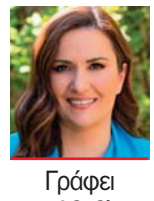

Γράφει η Αλεξία Τασούλη

Όσα άκουσε ο Κωνσταντίνος Κόμπος από τον Μάρκο Ρούμπιο έχουν ασφαλώς σχέση με τις αμερικανοκυπριακές σχέσεις αλλά και με το ενδιαφέρον των Αμερικανών για τη Μέση Ανατολή, τη στήριξη που παρέχουν στο Ισραήλ και τον ρόλο που μπορεί να διαδραματίσει η κυπριακή κυβέρνηση.

«Στρατηγική εταιρική σχέση»

Σύμφωνα με ανάρτηση του υπουργείου Εξωτερικών της Κύπρου στο Χ, ο κ. Κόμπος είχε τηλεφωνική επικοινωνία με τον κ. Ρούμπιο, εστιάζοντας στις σχέσεις Κύπρου και ΗΠΑ, οι οποίες «έχουν εξελιχθεί σε στρατηγική εταιρική σχέση».

Έγινε επίσης αναφορά στην ισχυρή δέσμευση στη συμβολή για αντιμετώπιση προκλήσεων, στην επιδίωξη κοινών συμφερόντων και στην προώθηση ευκαιριών που στοχεύουν σε περισσότερη σταθερότητα, ευημερία και ασφάλεια στο περιφερειακό πλαίσιο και πέραν από αυτό.

Σε αυτό το κλίμα ήταν και οι αναφορές που έκανε ο Γιώργος Γεραπετρίτης σε συνέντευξή του σε αμερικανικό τηλεοπτικό δίκτυο.

«Οι Ηνωμένες Πολιτείες τηρούν μια σαφή στάση προς αυτή την κατεύθυνση, την οποία επιδοκιμάζουμε. Θα θέλαμε να δούμε τον τερματισμό αυτού του πολέμου σύμφωνα με το διεθνές δίκαιο, διότι η αλήθεια είναι ότι πρέπει να δώσουμε έμφαση στη διατήρηση της διεθνούς αρχιτεκτονικής ασφαλείας. Και φυσικά η επόμενη μέρα θα δώσει την ευκαιρία να τεθούν ζητήματα σχετικά με την ανοικοδόμηση και τις εγγυήσεις ασφαλείας. Θεωρώ ότι πρέπει να υπάρξει δίκαιη κατανομή των βαρών όσον αφορά τις εγγυήσεις ασφαλείας. Η Ευρώπη θα πρέπει επίσης να αναλάβει έναν κεντρικό ρόλο ως προς αυτό. Για αυτό τον λόγο η Ελλάδα έχει στηρίξει την αναβάθμιση των μηχανισμών ασφαλείας εντός της ΕΕ», είπε ο Έλληνας υπουργός Εξωτερικών. Στο ίδιο κλίμα είναι και ο πρόεδρος της Κύπρου, με τον οποίο θα έχει κατ' ιδίαν συνάντηση στην Αθήνα το Σάββατο.

Συνεχείς παραβιάσεις της Τουρκίας

Μάλιστα, ο πρόεδρος της Κύπρου Νίκος Χριστοδουλίδης χθες στη Σύνοδο Κορυφής στις Βρυξέλλες έκανε αναφορά στον ρόλο της Τουρκίας, λέγοντας ότι είναι η χώρα που παραβιάζει συνεχώς τις ευρωπαϊκές κυρώσεις εναντίον της Ρωσικής Ομοσπονδίας και «εκμεταλλεύεται προς δικό της όφελος τις ευρωπαϊκές κυρώσεις εναντίον της Ρωσίας».

Απαντώντας σε ερώτηση για το πώς η Κύπρος μπορεί να επωφεληθεί από την πρόταση της Κομισιόν για δημοσιονομική χαλάρωση για την άμυνα, ο κ. Χριστοδουλίδης ανέφερε ακόμη πως το ποσοστό του χρέους της Κύπρου επί του ΑΕΠ κινείται προς τη σωστή κατεύθυνση, προσθέτοντας παράλληλα πως η Κύπρος έχει ξεκινήσει προεργασία για αξιοποίηση των προτάσεων της Κομισιόν.

Σύμφωνα με την ανακοίνωση της εκπροσώπου του Στέιτ Ντιπάρτμεντ Τάμι Μπρους, οι δύο υπουργοί ΗΠΑ και Κύπρου συζήτησαν τα περιφερειακά ενεργειακά έργα, τον τερματισμό της σύγκρουσης στην Ουκρανία και τη σημασία της συνεχιζόμενης στρατιωτικής συνεργασίας μεταξύ των ΗΠΑ και της Κυπριακής Δημοκρατίας.

Πρέπει όμως να επισημάνουμε ότι και ο Ακίφ Τσαγατάι Κιλίτς, σύμβουλος του προέδρου της Τουρκίας Ρετζέπ Ταγίπ Ερντογάν σε θέματα εξωτερικής πολιτικής και ασφάλειας, είχε τηλεφωνική συνομιλία με τον σύμβουλο εθνικής ασφάλειας των ΗΠΑ Μάικ Γουόλτς. Κατά τη διάρκεια της επικοινωνίας τους συζήτησαν για τις διμερείς σχέσεις Τουρκίας - ΗΠΑ, καθώς και τρέχοντα παγκόσμια και περιφερειακά ζητήματα, όπως ανέφεραν πηγές της τουρκικής προεδρίας.

Στο μεταξύ, η ηλεκτρική διασύνδεση Κρήτης - Κύπρου προχωρά κανονικά παρά τα εμπόδια που θέτει η Τουρκία, καθώς εκτιμάται, σύμφωνα με διπλωματικές πηγές, ότι «το όποιο γεωπολιτικό ρίσκο θεωρούμε ότι σε καμία περίπτωση δεν μπορεί να εμποδίσει τη συνέχιση του έργου αυτού».

Την πρώτη τους τηλεφωνική επικοινωνία είχαν ο επικεφαλής της αμερικανικής διπλωματίας και ο Κωνσταντίνος Κόμπος - Στο επίκεντρο οι σχέσεις των δύο χωρών, τα ενεργειακά, η Ουκρανία και η Μέση Ανατολή

«Τώρα περισσότερο από ποτέ έχουμε ανάγκη πολιτικών με αυξημένη την αίσθηση του *Ευ Πολιτεύεσθαι*»
Γιάννης Σώκος
Συγγραφέας - Επικοινωνιολόγος

Σκέψου πολιτικά, εκφράσου έξυπνα!

Για περισσότερες πληροφορίες και παραγγελίες του Οδηγού «Ευ Πολιτεύεσθαι» στη μοναδική τιμή των 15 ευρώ + έξοδα αποστολής

Τ.: 210 9568 066 • **Μ.:** 210 9580 876
Ε.: grammateia@nkmediagroup.gr • Thanasis.papamichail@yahoo.gr

Αποκτήστε τα μαλλιά που ονειρέυεστε!

Συστήματα Μαλλιών για Άνδρες

Οριστική Λύση με Άριστο Αισθητικά Αποτέλεσμα

Η πρωτοποριακή τεχνική προσθετικής μαλλιών, απευθύνεται σε άνδρες που έχουν να αντιμετωπίσουν την απότομη ή σταδιακή απώλεια των μαλλιών δίχως να χρειαστεί να υποβληθούν σε οποιαδήποτε χειρουργική επέμβαση.

wigipedia
by BERGMANN KORD

- **Χαλάνδρι**:
  Λεωφ. Κηφισίας 348, Τ.Κ.: 152 33,
  Τ.: 210 68 28 888
- **Νέα Σμύρνη:**
  Λεωφ Συγγρού 203, Τ.Κ.: 171 21,
  Τ.: 210 93 11 111

Περί λιτής διαχείρισης (lean management)

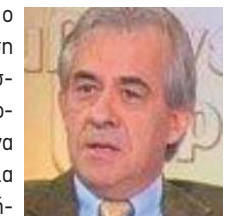

του
Διονύση Γιαννακόπουλου
Ομότιμος καθηγητής Πανεπιστημίου Δυτικής Αττικής

Βρισκόμαστε σε μια εποχή απρόβλεπτων εξελίξεων τόσο σε γεωπολιτικό όσο (συνεπακόλουθα) και σε οικονομικό επίπεδο. Η επάρκεια και διαχείριση των πρώτων υλών και των παραγόμενων προϊόντων και υπηρεσιών, σε πολλές περιπτώσεις προβληματική, έχουν αυξήσει δραματικά το κόστος ζωής, όπως αυτό αποτυπώνεται κυρίως στα ράφια των supermarkets (SM). Σε αυτήν τη νέα πραγματικότητα υπάρχουν τα πολλά καταστήματα, έστω SM-A, που δεν έχουν εντάξει σε αυτή μια νέα στρατηγική μείωσης του λειτουργικού κόστους προκειμένου να συγκρατήσουν τις τιμές λιανικής, και κάποια άλλα, έστω SM-B, που το έχουν κάνει εφαρμόζοντας οικονομίες κλίμακας.

Θα δώσω στη συνέχεια ένα παράδειγμα από την προσωπική μου εμπειρία, χωρίς να αναφερθώ ονομαστικά για ευνόητους λόγους, χρησιμοποιώντας την παραπάνω κωδικοποίηση.

Τα SM-A αποτελούνται από μεγάλες αλυσίδες, με καταστήματα πανελλαδικά, ισχυρό brand name και πολλά χρόνια στην αγορά. Ακολουθούν ένα παραδοσιακό μοντέλο διαχείρισης με χαρακτηριστικά τη μονομερή απασχόληση του προσωπικού, τις τακτικές ανακαινίσεις, τις προσφορές, την εξυπηρέτηση πελατών στο σπίτι, την πώληση προϊόντων delicatessen και υψηλό λειτουργικό κόστος με συνέπεια τη δραματική αύξηση των τιμών και την απώλεια τζίρου και πελατών. Ιδιαίτερο χαρακτηριστικό αυτού του τρόπου διαχείρισης είναι ότι ο προγραμματισμός των ανοιχτών ταμείων γίνεται με βάση ένα εβδομαδιαίο και ημερήσιο μοντέλο πρόβλεψης εισροής πελατών (forecasting), με αποτέλεσμα οι όποιες αποκλίσεις από τις προβλέψεις, στατιστικά αναπόφευκτες, να οδηγούν είτε σε υποαπασχόληση των ταμείων (απώλεια εργασιακού χρόνου) είτε σε υπερφόρτωση (καθυστερήσεις στην εξυπηρέτηση πελατών).

Τα SM-B αντίθετα έχουν υιοθετήσει διαχρονικά ένα άλλο μοντέλο διαχείρισης που έχουν ως χαρακτηριστικό την πολυαπασχόληση του προσωπικού με βελτιωμένες αμοιβές, εφαρμόζοντας το δόγμα «ικανοποιημένος πελάτης-ικανοποιημένο προσωπικό». Αυτό μεταφράζεται στην αρχή ότι το προσωπικό βάρδιας τα κάνει όλα, ανάλογα με την κίνηση μια δεδομένη χρονική στιγμή. Τις ώρες αιχμής τα ταμεία γεμίζουν (καθήκον προτεραιότητας για το προσωπικό), τις άλλες ώρες δίνεται έμφαση στην παραλαβή εμπορευμάτων, στην τοποθέτηση προϊόντων στα ράφια, στην ενημέρωση των τιμών και στην εξυπηρέτηση-ενημέρωση πελατών. Παράλληλα έχουν μια τυποποιημένη οργάνωση χαμηλού profile, κοινή σε όλο το δίκτυο καταστημάτων, το οποίο εκτείνεται και σε άλλες ευρωπαϊκές χώρες. Ένα άλλο εντυπωσιακό στοιχείο είναι ότι έχουν εφαρμόσει την πολιτική του περιβαλλοντικού τέλους πολύ πριν αυτό γίνει υποχρεωτικό με νόμο. Η χρέωση της πλαστικής σακούλας λειτουργεί αποτρεπτικά για τον μέσο καταναλωτή, ο οποίος είτε χρησιμοποιεί δική του τσάντα είτε συνηθέστερα χαρτοκιβώτιο του SM από αυτά που είναι προς απόρριψη. Αυτό το τελευταίο γίνεται εμφανές ότι μειώνει τον όγκο των κενών χαρτοκιβωτίων και άρα του απαιτούμενου χρόνου και προσωπικού που είναι επιφορτισμένου με την απόρριψη.

Συμπερασματικά, το αποτέλεσμα της λιτής διαχείρισης είναι οι χαμηλότερες τιμές, οι καλύτερες προσφορές και μια εκπτωτική πολιτική, η οποία, σε συνδυασμό με την οικονομική κρίση, οδηγεί σε μια εντυπωσιακή στροφή πελατών, κυρίως χαμηλού και μεσαίου εισοδήματος, προς τα SM-B με αντίστοιχη αύξηση του τζίρου τους.

Η νέα μεγάλη έρευνα του ΕΕΑ δείχνει την προβληματική κατάσταση στην αγορά

του
Γιάννη Χατζηθεοδοσίου
Προέδρος ΕΕΑ, επίτιμος διδάκτορας ΠΑΠΕΙ και Γεωπονικού Πανεπιστημίου Αθηνών

Το Επαγγελματικό Επιμελητήριο Αθηνών ανά τακτά χρονικά διαστήματα προχωρά στη διενέργεια ερευνών προκειμένου να έχουμε όσο το δυνατόν περισσότερα στοιχεία για την πορεία της επιχειρηματικότητας και της πραγματικής οικονομίας. Η τελευταία έρευνα έγινε από την εταιρεία Opinion Poll για λογαριασμό του Επιμελητηρίου τις τελευταίες μέρες του Φεβρουαρίου και ήταν αποκαλυπτική καθώς τα ευρήματά της δείχνουν τον έντονο προβληματισμό των επαγγελματιών, ειδικά των εμπόρων, δείχνουν το πώς κινήθηκε η αγορά κατά τις εκπτώσεις, αναδεικνύουν τα «βάρη» που δυσκολεύουν επιχειρήσεις και επαγγελματίες, το πώς δέχτηκε ο κόσμος της αγοράς τη μείωση των τραπεζικών χρεώσεων.

Το πρώτο εύρημα που σαφώς προβληματίζει είναι ότι έξι στους δέκα επαγγελματίες (60,9%) θεωρούν ότι το 2025 δεν θα βελτιωθεί η κατάσταση των επιχειρήσεων και της αγοράς. Μάλιστα οι ελεύθεροι επαγγελματίες άνω των 46 ετών είναι ακόμα πιο απαισιόδοξοι στις προβλέψεις τους.

Περίπου οι μισοί συμμετέχοντες δηλώνουν ότι ο τζίρος τους το 2024 σε σχέση με την προηγούμενη χρονιά παρέμεινε στα ίδια επίπεδα ή και μειώθηκε. Ακόμα όμως και για όσους αυξήθηκε ο τζίρος, δεν σημαίνει ότι αυξήθηκε και η κερδοφορία καθώς λόγω των ανατιμήσεων σε διάφορα είδη -από πρώτες ύλες έως τα ενοίκια- ανέβηκε κατά πολύ το λειτουργικό τους κόστος.

Προβληματισμό προκαλεί και το εύρημα ότι επτά στις δέκα επιχειρήσεις είναι επιφυλακτικές σχετικά με το μέλλον τους. Όσο για την εκπτωτική περίοδο, μόλις 0,5% δηλώνει απόλυτη ικανοποίηση από το οικονομικό αποτέλεσμα των εκπτώσεων, την ώρα που το περίπου 42% δηλώνει λίγο ή καθόλου ικανοποιημένο. Αξίζει να σημειωθεί ότι το 47,2% των επιχειρήσεων αρνείται να απαντήσει στο συγκεκριμένο ερώτημα, κάτι που κατά τη γνώμη μας δείχνει την απογοήτευση που επικρατεί στον εμπορικό κόσμο.

Σχετικά με τους παράγοντες που επιβαρύνουν τις επιχειρήσεις, ξεχωρίζουν τα φορολογικά βάρη (63,9%) και το ενεργειακό κόστος (41,2%), ενώ προβληματισμό προκαλούν οι ληξιπρόθεσμες οφειλές προς το Δημόσιο και τα ασφαλιστικά ταμεία (20,9%), καθώς και το ύψος των ενοικίων για τη στέγαση των επιχειρήσεων (20,7%).

Ένα άλλο σημείο που πρέπει να αναδειχθεί είναι ότι κατά συντριπτικό ποσοστό οι επιχειρήσεις (89,9%) θεωρούν μη επαρκή τα μέτρα για τις τραπεζικές χρεώσεις και ότι χρειάζονται πρόσθετες παρεμβάσεις, έναντι μόλις ενός 3,5% που τα θεωρεί επαρκή.

Όλα τα παραπάνω ευρήματα δίνουν μια εικόνα της κατάστασης που επικρατεί αυτήν τη στιγμή στο εμπόριο και γενικότερα στην πραγματική οικονομία. Η κυβέρνηση οφείλει να μελετήσει τα αποτελέσματα της έρευνας και να επιχειρήσει άμεσα να προβεί σε βελτιωτικές κινήσεις γιατί διαφορετικά το μέλλον για χιλιάδες μικρομεσαίες επιχειρήσεις και επαγγελματίες προδιαγράφεται εξαιρετικά δύσκολο. Κανείς δεν υποστηρίζει ότι η κυβέρνηση δεν καταβάλλει προσπάθειες για την αντιμετώπιση των προβλημάτων. Όμως πλέον απαιτείται αλλαγή στα μέτρα που επιλέγει. Γιατί πολύ απλά όταν κάτι δεν λειτουργεί, οφείλεις να προχωρήσεις σε ανασχεδιασμό. Και από τις μέχρι σήμερα εξελίξεις βλέπουμε ότι για τις μικρομεσαίες επιχειρήσεις οι κινήσεις για την αντιμετώπιση της ακρίβειας, τη μείωση του ενεργειακού κόστους, τη βελτίωση του επιχειρηματικού κλίματος δεν είχαν τα προσδοκώμενα αποτελέσματα. Άρα απαιτείται αλλαγή πολιτικής. Αυτό ζητάμε από την κυβέρνηση και ελπίζω να εισακουστούμε. Για το καλό των ΜμΕ, των επαγγελματιών και γενικά της οικονομίας.

Πρόταση δυσπιστίας, οξυγόνο αλήθειας

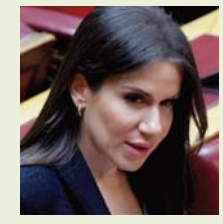

της
Ελένης Βατσινά
Βουλευτής Ηρακλείου με το ΠΑΣΟΚ

Δύο χρόνια στη σκιά του πένθους. Δύο χρόνια που οι συγγενείς των 57 θυμάτων της τραγωδίας των Τεμπών παλεύουν για αλήθεια και δικαίωση. Δύο χρόνια που η Ελλάδα περιμένει να δει από την κυβέρνηση πολιτικό θάρρος.

Αντ' αυτού, από τη μοιραία νύχτα των Τεμπών η κοινωνία παρακολουθεί την κυβέρνηση σε ένα ρεσιτάλ αλαζονείας, σε μια διαρκή αποποίηση ευθυνών. Κι όμως, μόλις πριν από λίγα 24ωρα το πόρισμα του ΕΟΔΑΣΑΑΜ ήρθε να αποστομώσει με εμφατικό τρόπο την κυβέρνηση της ΝΔ αλλά και προσωπικά τον πρωθυπουργό που έως χθες αμφισβητούσε, λοιδορούσε, βιαζόταν να κλείσει την υπόθεση διαβεβαιώνοντας ότι τίποτα μεμπτό δεν υπήρξε.

Στη μαύρη επέτειο της τραγωδίας των Τεμπών η φωνή όλης της Ελλάδας κραύγασε «έως εδώ», «δεν ξεχνώ». Σιωπηλά αλλά και «ηχηρά» βροντοφώναξε για αλήθεια, ασφάλεια, δικαιοσύνη.

Την ίδια ώρα η κυβέρνηση, στον πανικό της γλυκιάς εξουσίας, επιμένει να μη δίνει απαντήσεις. Αλήθεια, ποιος πείστηκε ότι ο πρωθυπουργός για δύο χρόνια δεν γνώριζε; Και κάτι ακόμη πιο ουσιαστικό: Ποιος μπορεί να συγχωρέσει την ανευθυνότητα, την αδυναμία ορθής διοίκησης, το ψέμα; Οι πολίτες αυτής της χώρας όχι μόνο αξίζουν απαντήσεις -αυτό είναι αδιαμφισβήτητο- αλλά πλέον απαιτούν.

Έναν χρόνο μετά την πρόταση δυσπιστίας που το ΠΑΣΟΚ είχε καταθέσει για τα χαλκευμένα του σταθμάρχη, καταθέτουμε μια πρόταση δυσπιστίας γιατί αρνούμαστε να υποτιμάται ο Έλληνας πολίτης και να του σερβίρονται αλαζονικά ψεύδη. Αρνούμαστε να κλείνουν άρον άρον υποθέσεις -πόσω μάλλον όταν μιλάμε για πρωτοφανείς τραγωδίες όπως αυτή των Τεμπών-, αρνούμαστε να κάνουμε τα στραβά μάτια σε χονδροειδή μπαζώματα και μάλιστα παραβλέποντας κάθε νομιμότητα και διαδικασία.

Το είπε ο πρόεδρος του ΠΑΣΟΚ στη Βουλή: «Δεν είμαστε όλοι ίδιοι!». Και για αυτό το ΠΑΣΟΚ ζητά οξυγόνο αλήθειας για τη χώρα κόντρα στην ασφυξία ψεμάτων της τελευταίας διετίας.

Σε αυτήν τη στιγμή οφείλουμε άπαντες να φανούμε αντάξιοι της στιγμής. Η κοινωνία, στα εκατοντάδες συλλαλητήρια σε όλη τη χώρα, αποφάνθηκε και έδειξε τον δρόμο. Ας είναι αυτήν τη φορά που τα κόμματα θα προτάξουν το ηθικό και το δίκαιο πάνω από μικροπολιτικές στρατηγικές.

Τα οφέλη της μεσοθεραπείας

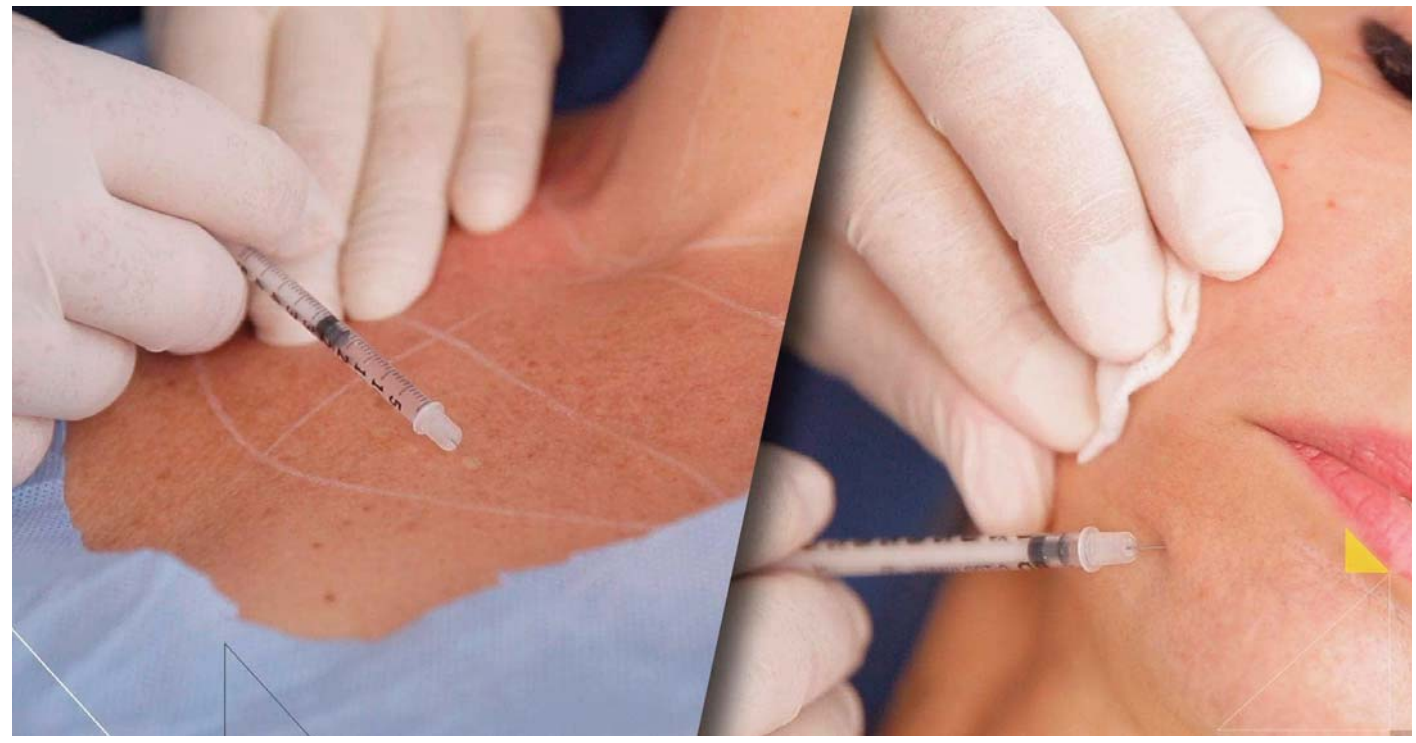

Η υγεία και η εμφάνιση του δέρματος και των μαλλιών επηρεάζονται από πολλούς παράγοντες, όπως η φυσική γήρανση, η έκθεση στο περιβάλλον, η κληρονομικότητα και ο τρόπος ζωής. Η σύγχρονη δερματολογία προσφέρει εξελιγμένες θεραπείες που στοχεύουν στη βελτίωση της ποιότητας της επιδερμίδας και στην ενίσχυση της τριχοφυΐας. Μία από τις πιο αποτελεσματικές και καινοτόμες μεθόδους είναι η μεσοθεραπεία, μια μη επεμβατική τεχνική που αξιοποιεί ενεργά συστατικά για την αναζωογόνηση, την αποκατάσταση και τη θρέψη του δέρματος και του τριχωτού της κεφαλής.

Τι είναι η μεσοθεραπεία

Η μεσοθεραπεία είναι μια εξειδικευμένη δερματολογική μέθοδος που στοχεύει στη βαθιά ενυδάτωση, την αναδόμηση και την αναζωογόνηση του δέρματος και των μαλλιών. Η θεραπεία πραγματοποιείται μέσω μικροεγχύσεων δραστικών ουσιών στο μεσαίο στρώμα του δέρματος (χόριο). Τα διαλύματα που χρησιμοποιούνται περιέχουν ένα εξατομικευμένο μείγμα από υαλουρονικό οξύ, βιταμίνες, ιχνοστοιχεία, αμινοξέα, αντιοξειδωτικά ή πεπτίδια, τα οποία ενεργοποιούν τις φυσικές διαδικασίες ανάπλασης και ανανέωσης των κυττάρων.

Στο πρόσωπο, η μεσοθεραπεία προσφέρει βαθιά ενυδάτωση, αυξάνει την ελαστικότητα και μειώνει τις λεπτές γραμμές και τις ρυτίδες. Παράλληλα, στο τριχωτό της κεφαλής ενισχύει την κυκλοφορία του αίματος, θρέφει τα τριχοθυλάκια και συμβάλλει στην ανάπτυξη νέων, πιο δυνατών και υγιών μαλλιών. Η μέθοδος εφαρμόζεται ευρέως τόσο για θεραπευτικούς όσο και για κοσμητικούς σκοπούς, παρέχοντας εξαιρετικά αποτελέσματα.

Αναζωογόνηση της επιδερμίδας και ενυδάτωση σε βάθος

Η μεσοθεραπεία αποτελεί μια εξαιρετική μέθοδο αναζωογόνησης του δέρματος, χαρίζοντάς του φρέσκια και υγιή όψη. Τα ενέσιμα προϊόντα, εμπλουτισμένα με υαλουρονικό οξύ -ένα φυσικό συστατικό του δέρματος-, προσφέρουν ενυδάτωση σε βάθος, διατηρώντας τη φυσική υγρασία και βελτιώνοντας άμεσα την υφή της επιδερμίδας. Το υαλουρονικό οξύ που χρησιμοποιείται μπορεί να συγκρατήσει έως και 1.000 φορές το βάρος του σε νερό, προσφέροντας εξαιρετική ενυδάτωση και αναπλήρωση υγρών στα βαθύτερα στρώματα του δέρματος.

Ακόμη και η πιο θαμπή και κουρασμένη επιδερμίδα μπορεί να αποκτήσει ξανά υγιή όψη, καθώς τα ενεργά συστατικά της μεσοθεραπείας επιταχύνουν την κυτταρική ανανέωση και ενισχύουν τη μικροκυκλοφορία του αίματος. Τα ιχνοστοιχεία και οι βιταμίνες που περιέχονται στη θεραπεία ενδυναμώνουν τη φυσική διαδικασία αποκατάστασης, συμβάλλοντας στην επανόρθωση βλαβών που προκαλούνται από περιβαλλοντικούς παράγοντες, όπως η υπεριώδης ακτινοβολία, η ατμοσφαιρική ρύπανση και το στρες.

του
δρα Χριστόφορου Τζερμιά
Δερματολόγος – Αφροδισιολόγος

Τα αποτελέσματα είναι εμφανή από τις πρώτες εφαρμογές, καθώς η επιδερμίδα αποκτά πιο φωτεινή και νεανική όψη. Η συνολική ανανέωση του δέρματος συμβάλλει σε μια ομοιογενή και υγιή εμφάνιση, με μειωμένες δυσχρωμίες, κηλίδες και σημάδια γήρανσης. Παράλληλα, το δέρμα γίνεται πιο ελαστικό και ανθεκτικό, διατηρώντας τη σφριγηλότητά του και μειώνοντας τον κίνδυνο χαλάρωσης.

Μείωση ρυτίδων και αντιγήρανση

Η μεσοθεραπεία αποτελεί μια αποτελεσματική μέθοδο για την καταπολέμηση των πρώιμων σημαδιών γήρανσης, όπως οι λεπτές γραμμές και οι ρυτίδες. Τα ενεργά συστατικά, που εγχέονται στο χόριο με ανώδυνες μικροενέσεις, διεγείρουν την παραγωγή κολλαγόνου και ελαστίνης, δύο βασικών πρωτεϊνών που διατηρούν την ελαστικότητα και τη σφριγηλότητα του δέρματος.

Με την πάροδο του χρόνου, η φυσική παραγωγή αυτών των πρωτεϊνών μειώνεται, οδηγώντας σε εμφάνιση ρυτίδων και χαλάρωση. Η μεσοθεραπεία συμβάλλει στην αντιστροφή αυτής της διαδικασίας, ενισχύοντας τη σύνθεση κολλαγόνου και ελαστίνης, γεγονός που οδηγεί σε ορατή αναδόμηση του δέρματος και μείωση των ρυτίδων. Ιδιαίτερα αποτελεσματική είναι στη βελτίωση της όψης των ρυτίδων σε περιοχές όπως το μέτωπο, τα μάτια, το στόμα και ο λαιμός.

Η συνεχιζόμενη έκθεση του δέρματος σε εξωτερικούς παράγοντες, όπως η ηλιακή ακτινοβολία, η ρύπανση και οι κλιματολογικές συνθήκες, επιταχύνει τη διαδικασία γήρανσης. Η μεσοθεραπεία προσφέρει προστασία έναντι αυτών των βλαβερών επιδράσεων, καθώς τα αντιοξειδωτικά και οι βιταμίνες που περιέχονται στη θεραπεία εξουδετερώνουν τις ελεύθερες ρίζες, προλαμβάνοντας τη φθορά των κυττάρων. Διαβάστε και εδώ: https://iqskinclinics.com/fillers-skinbooster/.

Αντιμετώπιση της τριχόπτωσης και ενδυνάμωση των μαλλιών

Η μεσοθεραπεία στο τριχωτό της κεφαλής στοχεύει στην ενίσχυση της τριχοφυΐας, τη μείωση της τριχόπτωσης και την αποκατάσταση των αδύναμων μαλλιών, διατηρώντας τη φυσιολογική τους ανάπτυξη. Βασίζεται στη χορήγηση ειδικών σκευασμάτων που περιέχουν βιταμίνες, αμινοξέα, πεπτίδια και αυξητικούς παράγοντες, τα οποία τρέφουν και ενεργοποιούν τα τριχοθυλάκια, διεγείροντας την ανάπτυξη νέων, πιο πυκνών και υγιών μαλλιών.

Παράλληλα, η θεραπεία βελτιώνει τη μικροκυκλοφορία του αίματος στο τριχωτό της κεφαλής, επιτρέποντας στα θρεπτικά συστατικά να φτάνουν πιο αποτελεσματικά στα τριχοθυλάκια. Η αυξημένη αιμάτωση και η βελτιωμένη οξυγόνωση του τριχωτού ενισχύουν τη δύναμη και την αντοχή των μαλλιών, συμβάλλοντας όχι μόνο στη διατήρηση της τριχοφυΐας αλλά και στην ενδυνάμωση των υπαρχουσών τριχών. Ως αποτέλεσμα, τα μαλλιά γίνονται πιο υγιή, πιο πυκνά και πιο ανθεκτικά.

Επιπλέον, η μεσοθεραπεία βοηθά στην επανόρθωση των υπαρχόντων τριχών, ιδιαίτερα όταν αυτές είναι αδύναμες ή ταλαιπωρημένες από εξωτερικούς παράγοντες, όπως η θερμότητα από το styling ή οι χημικές επεξεργασίες (βαφές, περμανάντ κ.λπ.). Τα ενεργά συστατικά που εγχέονται στο τριχωτό ενισχύουν τη δομή της τρίχας, μειώνουν την ευθραυστότητα και αυξάνουν την ανθεκτικότητά της. Η ενίσχυση των τριχοθυλακίων συμβάλλει στη συνολική υγεία του τριχωτού, μειώνοντας τις σπασμένες άκρες και αποτρέποντας το σπάσιμο των μαλλιών. Ιδιαίτερα σε άτομα με μαλλιά ταλαιπωρημένα από διάφορους παράγοντες, η μεσοθεραπεία μπορεί να προσφέρει σημαντική αναγέννηση, χαρίζοντας στα μαλλιά μεγαλύτερη ελαστικότητα, λάμψη και αντοχή.

Γράφει η Αλεξία Τασούλη

ΗΠΑ: Προετοιμάζουν την επόμενη μέρα στην Ουκρανία: Μυστικές επαφές με αντιπάλους του Ζελένσκι

Τέσσερα υψηλόβαθμα άτομα από το περιβάλλον του Ντόναλντ Τραμπ έκαναν μυστικές συζητήσεις με ορισμένους από τους κορυφαίους πολιτικούς αντιπάλους του Βολοντίμιρ Ζελένσκι στο Κίεβο, σύμφωνα με το Politico.

Οι μυστικές συζητήσεις επικεντρώθηκαν στο κατά πόσο η Ουκρανία θα μπορούσε να κάνει γρήγορα προεδρικές εκλογές, οι οποίες καθυστερούν λόγω του συντάγματος της χώρας, επειδή παραμένει υπό στρατιωτικό νόμο. Αξιωματούχοι του υπουργικού συμβουλίου του Τραμπ έχουν προτείνει στον Ζελένσκι να παραιτηθεί, εκτός αν συμφωνήσει πλήρως με το σχέδιο των ΗΠΑ για τον γρήγορο τερματισμό του πολέμου, ακόμη και αν αυτό περιλαμβάνει σημαντικές παραχωρήσεις από την Ουκρανία.

Σύμφωνα με συνεργάτες του Αμερικανού προέδρου, είναι βέβαιο ότι ο Ζελένσκι θα χάσει τις εκλογές αφενός εξαιτίας του πολέμου που πλήττει την Ουκρανία για πάνω από τρία χρόνια, αφετέρου λόγω της ανεξέλεγκτης διαφθοράς που επικρατεί εντός των συνόρων της, τονίζει το Politico. Βέβαια, σε δημοσκόπηση που έκανε η βρετανική εταιρεία δημοσκοπήσεων Survation, αυτή την εβδομάδα και μετά την αντιπαράθεση μεταξύ του Αμερικανού ηγέτη και του Ουκρανού ομολόγου του στον Λευκό Οίκο, το 44% δήλωσε ότι θα υποστήριζε τον Ζελένσκι για την προεδρία. Ο πλησιέστερος αντίπαλός του, ο οποίος βρίσκεται στη δεύτερη θέση με διαφορά άνω των 20 μονάδων, είναι ο Βαλέρι Ζαλούζνι, πρώην διοικητής του στρατού, ο οποίος είναι τώρα πρεσβευτής της Ουκρανίας στη Βρετανία.

Τελεσίγραφο... θανάτου του Τραμπ στη Χαμάς

Ακόμη ένα τελεσίγραφο έστειλε ο Αμερικανός πρόεδρος προς τη Χαμάς καλώντας τη να παραδώσει τους Ισραηλινούς ομήρους που απομένουν, διαφορετικά, όπως είπε, «είστε νεκροί».

«Στον λαό της Γάζας: σας περιμένει όμορφο μέλλον, όχι όμως αν κρατάτε ομήρους. Αν το κάνετε, είσαστε νεκροί! Κάντε έξυπνη επιλογή», απείλησε ο Αμερικανός πρόεδρος μέσω των μέσων κοινωνικής δικτύωσης.

Ανέφερε ακόμη πως στέλνει «στο Ισραήλ όλα όσα χρειάζεται για να τελειώσει τη δουλειά» στη Λωρίδα της Γάζας, τονίζοντας πως «ούτε ένα μέλος της Χαμάς δεν θα είναι ασφαλές, αν δεν κάνετε ό,τι λέω». «Στην ηγεσία της Χαμάς: τώρα είναι η ώρα να φύγετε από τη Γάζα, όσο μπορείτε ακόμη», πρόσθεσε.

Η ανάρτηση του Τραμπ έγινε λίγο μετά τη συνάντηση που είχε στο Οβάλ Γραφείο με μια ομάδα οκτώ ομήρων που αφέθηκαν ελεύθεροι και ενώ οι διαπραγματεύσεις μεταξύ Ισραήλ και Χαμάς μετά τη λήξη της πρώτης φάσης της εκεχειρίας έχουν περιέλθει σε αδιέξοδο.

Ο Τραμπ έχει προχωρήσει σε πολλές προειδοποιήσεις προς τη Χαμάς τους τελευταίους μήνες. Πριν από την ορκωμοσία του, ζήτησε από τη Χαμάς να απελευθερώσει όλους τους ομήρους, διαφορετικά θα αντιμετώπιζε την κόλαση. Το παλαιστινιακό ισλαμιστικό κίνημα δεν απελευθέρωσε όλους τους ομήρους, ωστόσο, συμφώνησε στην κατάπαυση του πυρός με το Ισραήλ. Έτσι, έπειτα από 15 μήνες πολέμου, συμφωνία κατάπαυσης του πυρός, που κλείστηκε σε έμμεσες διαπραγματεύσεις με τη μεσολάβηση του Κατάρ, της Αιγύπτου και των ΗΠΑ, τέθηκε σε εφαρμογή στις 19 Ιανουαρίου.

Υπήρξε «διαβούλευση» με το Ισραήλ

Η εκπρόσωπος του Λευκού Οίκου Καρολάιν Λέβιτ επιβεβαίωσε ότι ο Αμερικανός ειδικός απεσταλμένος για τους ομήρους Άνταμ Μπόλερ διεξήγαγε «διαπραγματεύσεις» και είναι εξουσιοδοτημένος να συζητά «με οποιονδήποτε».

«Σας περιμένει όμορφο μέλλον, όχι όμως αν κρατάτε ομήρους. Αν το κάνετε, είσαστε νεκροί! Κάντε έξυπνη επιλογή», απείλησε μέσω των social ο Αμερικανός πρόεδρος

Η εκπρόσωπος απέφυγε να μπει σε λεπτομέρειες, επιχειρηματολογώντας ότι «διακυβεύονται ζωές Αμερικανών», πάντως διευκρίνισε πως υπήρξε «διαβούλευση» με το Ισραήλ, κάτι που επιβεβαίωσε στη συνέχεια το γραφείο του ισραηλινού πρωθυπουργού Μπενιαμίν Νετανιάχου. Όμως Ισραηλινός αξιωματούχος δήλωσε στους «Times of Israel» ότι το Ισραήλ δεν ενημερώθηκε εκ των προτέρων από την κυβέρνηση Τραμπ ότι θα πραγματοποιούσε συνομιλίες απευθείας με αξιωματούχους της Χαμάς και ότι έμαθε για τις συνομιλίες μέσω «άλλων πηγών», ανέφεραν οι «New York Times».

Η πρώτη φάση της συμφωνίας έφερε την απελευθέρωση 33 ομήρων. Ως αντάλλαγμα το Ισραήλ άφησε ελεύθερους περίπου 1.800 Παλαιστίνιους. Το Ισραήλ επέτρεψε επίσης να εισέλθει περισσότερη ανθρωπιστική βοήθεια στον θύλακο υπό πολιορκία, προτού προχωρήσει ξανά σε αποκλεισμό την Κυριακή. Από μια κλωστή κρέμονται όμως όλα και το αν θα συνεχιστεί να εφαρμόζεται μοιάζει ολοένα πιο αβέβαιο.

Το Ισραήλ θέλει να παραταθεί η πρώτη φάση έως τα μέσα Απριλίου, απαιτεί την «πλήρη αποστρατιωτικοποίηση» του θυλάκου, να φύγει η Χαμάς από τη Λωρίδα της Γάζας και να επιστραφούν όλοι οι όμηροι προτού αρχίσει η δεύτερη φάση. Τους όρους της κυβέρνησης Νετανιάχου απορρίπτει κατηγορηματικά η Χαμάς, που ζητεί να εφαρμοστεί η δεύτερη φάση όπως είχε συμφωνηθεί, με άλλα λόγια να υπάρξει μόνιμη κατάπαυση του πυρός. Τονίζει ακόμη πως θα παραμείνει στη Λωρίδα της Γάζας, όπου πήρε την εξουσία το 2007. Από τους 251 ανθρώπους που είχαν απαχθεί την 7η Οκτωβρίου 2023, απομένουν ακόμη στη Γάζα 58, όμως οι 34 από αυτούς έχουν κηρυχτεί νεκροί από τον ισραηλινό στρατό.

Ο Ζελένσκι καλεί ΕΕ για υποστήριξη της πρότασης εκεχειρίας σε αέρα και θάλασσα και ο Πούτιν μιλά για Βατερλό του Μακρόν

«Όλοι πρέπει να διασφαλίσουν ότι η Ρωσία, ως η μοναδική πηγή αυτού του πολέμου, θα αποδεχτεί την ανάγκη να τερματιστεί», τόνισε στην έκτακτη Σύνοδο Κορυφής της ΕΕ ο Ζελένσκι, ο οποίος κάλεσε τους Ευρωπαίους ηγέτες να υποστηρίξουν την πρόταση για «εκεχειρία σε αέρα και θάλασσα» με σκοπό την επίτευξη ειρήνης στην Ουκρανία. «Αυτό μπορεί να γίνει με δύο μορφές κατάπαυσης του πυρός, που είναι εύκολο να καθιερωθούν και να παρακολουθούνται. Όχι επιθέσεις σε ενεργειακές και άλλες αστικές υποδομές-εκεχειρία στους πυραύλους, βόμβες και μεγάλου βεληνεκούς μη επανδρωμένα αεροσκάφη. Εκεχειρία στη θάλασσα, που σημαίνει όχι στρατιωτικές επιχειρήσεις στη Μαύρη Θάλασσα», είπε χαρακτηριστικά ο Ουκρανός πρόεδρος. Την ίδια ώρα, ο Βλαντίμιρ Πούτιν απάντησε ειρωνικά στον Εμανουέλ Μακρόν που αποκάλεσε τη Ρωσία απειλή για την Ευρώπη και πρότεινε να τεθούν οι ευρωπαϊκές χώρες υπό την πυρηνική ομπρέλα της Γαλλίας. «Υπάρχουν ακόμη άνθρωποι που θέλουν να επιστρέψουν πίσω στην εποχή του Ναπολέοντα, ξεχνώντας πώς τέλειωσε», δήλωσε ο Πούτιν υπονοώντας το Βατερλό, χωρίς να αναφερθεί στον Μακρόν ονομαστικά.

ΕΞΑΡΘΡΩΣΗ ΚΥΚΛΩΜΑΤΟΣ ΛΑΘΡΕΜΠΟΡΙΑΣ ΤΣΙΓΑΡΩΝ ΑΠΟ ΤΟ ΕΛΛΗΝΙΚΟ FBI

Το τυροκομείο-βιτρίνα, το αφεντικό από το Ντουμπάι και η σύνδεση με την Greek Mafia

Σε εξέλιξη βρίσκεται μια από τις μεγαλύτερες αστυνομικές επιχειρήσεις των τελευταίων ετών, καθώς το ελληνικό FBI προχώρησε σε δεκάδες προσαγωγές ατόμων που φέρονται να εμπλέκονται σε εγκληματικό κύκλωμα λαθρεμπορίου τσιγάρων. Η οργάνωση είχε αναπτύξει εκτεταμένο δίκτυο σε Αττική, Θεσσαλονίκη, Κρήτη, Θεσσαλία, Στερεά και Δυτική Ελλάδα, ενώ σύμφωνα με πληροφορίες, ορισμένοι από τους προσαχθέντες ενδέχεται να σχετίζονται με τις δολοφονίες γνωστών μελών της Greek Mafia.

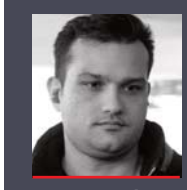

του Σωτήρη Μπαρσάκη

Οι έρευνες βρίσκονται σε πλήρη εξέλιξη, με τις αρχές να επιχειρούν την πλήρη αποδόμηση της εγκληματικής οργάνωσης, που φέρεται να είχε ισχυρές διασυνδέσεις τόσο εντός όσο και εκτός Ελλάδας. Οι πρώτες πληροφορίες αποκαλύπτουν έναν πολυδαίδαλο μηχανισμό παραγωγής, διακίνησης και διανομής λαθραίων καπνικών προϊόντων, με τα κέρδη να ανέρχονται σε εκατομμύρια ευρώ.

Το «καμουφλαρισμένο» εργοστάσιο στη Χαλκίδα

Η παράνομη παραγωγή λαθραίων τσιγάρων είχε ως βασικό πυρήνα ένα εργοστάσιο στη Χαλκίδα, το οποίο οι δράστες είχαν «καμουφλάρει» χρησιμοποιώντας σαν βιτρίνα τυροκομείο. Η οργάνωση είχε διαμορφώσει ειδικούς χώρους στο εσωτερικό της επιχείρησης, όπου λειτουργούσαν μηχανές παραγωγής, επεξεργασίας και συσκευασίας τσιγάρων. Το σχέδιο αυτό επέτρεπε στο κύκλωμα να δραστηριοποιείται ανενόχλητο, αποφεύγοντας τις υποψίες των τοπικών Αρχών και κατοίκων.

Ως αρχηγός της εγκληματικής οργάνωσης φέρεται ένας Ελληνοουκρανός, ο οποίος, προκειμένου να παραμείνει εκτός του ραντάρ των αρχών, είχε εγκατασταθεί στο Ντουμπάι, ένα σημείο που συχνά επιλέγουν άτομα του οργανωμένου εγκλήματος λόγω των χαλαρών ελέγχων και της απουσίας συμφωνιών έκδοσης με πολλές χώρες. Σύμφωνα με τις Αρχές, ο συγκεκριμένος άνδρας οργάνωνε και κατεύθυνε τη λειτουργία του κυκλώματος από απόσταση, αποφεύγοντας να αφήσει στοιχεία που θα τον συνέδεαν άμεσα με τις παράνομες δραστηριότητες.

Σκότωναν για τον έλεγχο της αγοράς

Οι αστυνομικές έρευνες υποδεικνύουν ότι το συγκεκριμένο κύκλωμα δεν περιοριζόταν μόνο στο λαθρεμπόριο τσιγάρων, αλλά πιθανόν είχε άμεση εμπλοκή και σε δολοφονίες ατόμων της νύχτας. Οι αρχές συνδέουν τη δράση της οργάνωσης με εκτελέσεις ατόμων από την κορυφή της ιεραρχίας της Greek Mafia που συγκλόνισαν τον κόσμο του οργανωμένου εγκλήματος στην Ελλάδα.

Μάλιστα, οι Αρχές θεωρούν πως ο αρχηγός του κυκλώματος πιθανόν βρίσκεται πίσω και από άλλα συμβόλαια θανάτου που εκτελέστηκαν τα τελευταία χρόνια εναντίον Ελλήνων νονών της νύχτας, οι οποίοι -όπως εκτιμάται- έγιναν στόχοι όταν προσπάθησαν να εισέλθουν στον χώρο του λαθρεμπορίου καπνικών προϊόντων.

Η αστυνομική επιχείρηση υλοποιείται υπό την καθοδήγηση του Τμήματος Εκβιαστών, ενώ συμμετέχουν και άλλες εξειδικευμένες υπηρεσίες της ΕΛΑΣ για την πλήρη εξάρθρωση της εγκληματικής οργάνωσης και τη σύλληψη όλων των μελών της.

Η αστυνομία βλέπει εμπλοκή της οργάνωσης σε συμβόλαια θανάτου νονών της νύχτας - Έρχονται χειροπέδες και για άλλα μεγάλα κεφάλια

Κέρδη έως 800.000 ευρώ μόνο από ένα λαθραίο κοντέινερ

Πληροφορίες από τις έρευνες αναφέρουν ότι η οργάνωση ήθελε να εξαλείψει κάθε ανταγωνιστή στον χώρο της παράνομης διακίνησης καπνικών προϊόντων, καθώς η αγορά αυτή αποδεικνύεται εξαιρετικά επικερδής. Σύμφωνα με τους αξιωματικούς της ΕΛΑΣ, το λαθρεμπόριο τσιγάρων αποφέρει μεγαλύτερα κέρδη από το εμπόριο ναρκωτικών, καθώς η πώληση ενός μόνο κοντέινερ λαθραίων τσιγάρων μπορεί να αποφέρει μέχρι και 800.000 ευρώ.

Υψηλόβαθμοι αξιωματικοί αναφέρουν ότι οι συλλήψεις που έχουν γίνει μέχρι στιγμής αποτελούν μόνο την κορυφή του παγόβουνου, ενώ νέες έρευνες βρίσκονται σε εξέλιξη τόσο στην Ελλάδα όσο και στο εξωτερικό. Οι αρχές εκτιμούν ότι σύντομα θα υπάρξουν νέες συλλήψεις και πιθανόν να αποκαλυφθούν περισσότερες πτυχές του εγκληματικού δικτύου που λειτουργούσε αθόρυβα, αλλά με τεράστιο οικονομικό αντίκτυπο.

Με τα εκατομμύρια ευρώ που αποφέρει το λαθρεμπόριο τσιγάρων και τον αδυσώπητο πόλεμο επιρροής που διεξάγεται στο παρασκήνιο, οι Αρχές βρίσκονται μπροστά σε μια από τις πιο επικίνδυνες εγκληματικές οργανώσεις των τελευταίων ετών.

Σύλληψη διεθνούς σπείρας ναρκωτικών: Η διαδρομή της κοκαΐνης και το «κόλπο» με τον καφέ

Συντονισμένη επιχείρηση της Υποδιεύθυνσης Δίωξης Ναρκωτικών αποκάλυψε τη δράση διεθνικού κυκλώματος που εισήγε μεγάλες ποσότητες κοκαΐνης στην Ελλάδα. Δύο άνδρες, ένας 30χρονος Έλληνας και ένας 28χρονος Αλβανός, συνελήφθησαν και οδηγήθηκαν στον εισαγγελέα, ενώ οι Αρχές βρίσκονται στα ίχνη ενός ακόμη συνεργού.

Η επιχείρηση στηρίχθηκε σε στοχευμένους ελέγχους και στη δημιουργία προφίλ υπόπτων που ταξιδεύουν από χώρες με αυξημένη διακίνηση ναρκωτικών. Έτσι, εντοπίστηκε ο 30χρονος, ο οποίος έφτασε από το εξωτερικό μεταφέροντας 16 συσκευασίες κοκαΐνης, συνολικού βάρους 17 κιλών. Ο δράστης είχε κρύψει τις συσκευασίες σε δύο βαλίτσες, τοποθετώντας από πάνω ρούχα, ενώ είχε προσθέσει κόκκους καφέ για να παραπλανήσει τους αστυνομικούς σκύλους. Σύμφωνα με την αστυνομία, οι κινήσεις του 30χρονου καθοδηγούνταν από τρίτο μέλος του κυκλώματος, το οποίο αναζητείται. Τα ναρκωτικά θα παραδίδονταν στον 28χρονο συνεργό του, που τον περίμενε έξω από τον Διεθνή Αερολιμένα Αθηνών. Ο 30χρονος είχε απασχολήσει ξανά τις Αρχές για παρόμοια αδικήματα, γεγονός που ενισχύει τις υποψίες ότι είναι μέλος ευρύτερου δικτύου ναρκωτικών.

ΘΑΝΑΤΟΣ ΒΑΣΙΛΗ ΚΑΛΟΓΗΡΟΥ

Ψάχνουν στο... κλειδί του Punto το «ξεκλείδωμα» του μυστηρίου

Ένα νέο θρίλερ εξελίσσεται από χθες στην υπόθεση του θανάτου του Βασίλη Καλογήρου, μετά την ανακάλυψη ενός βυσσινί αυτοκινήτου, εγκαταλελειμμένου εδώ και σχεδόν δύο μήνες κοντά στο Κηποθέατρο Λάρισας. Το απόγευμα της Τρίτης, η οικογένεια του Βασίλη Καλογήρου έλαβε πληροφορίες για το αυτοκίνητο και ενημέρωσε αμέσως τις Αρχές. Αστυνομικοί έσπευσαν στο σημείο και εντόπισαν το βυσσινί Punto με ανοιχτά παράθυρα και εμφανή σημάδια αναστάτωσης. Πρόκειται για ένα μικρού κυβισμού, το οποίο μοιάζει με εκείνο στο οποίο σύμφωνα με μαρτυρία επιβιβάστηκε ο 39χρονος την ημέρα της εξαφάνισής του.

Το όχημα κατασχέθηκε από την αστυνομία και περνάει από κόσκινο μήπως εντοπιστεί οτιδήποτε σχετικό με τον ψυχολόγο, αποτυπώματα ή DNA, ενώ παράλληλα κλήθηκε ο ιδιοκτήτης για κατάθεση.

Σύμφωνα με τον δικηγόρο-αυτόπτη μάρτυρα που ισχυρίζεται ότι είδε τον Βασίλη Καλογήρου κοντά στο Κηποθέατρο Λάρισας, ο 39χρονος είχε ακινητοποιηθεί από άτομα που ήταν σε αυτό το βυσσινί αυτοκίνητο το οποίο βρισκόταν στο Κηποθέατρο.

Βρέθηκε το βυσσινί αυτοκίνητο που σύμφωνα με μάρτυρα μοιάζει με εκείνο στο οποίο άγνωστοι επιβίβασαν τον 30χρονο ψυχολόγο την ημέρα που εξαφανίστηκε

«Τον είχαν ακινητοποιήσει»

«Το παιδί αυτό έμοιαζε με τον Βασίλη», επαναλαμβάνει ο μάρτυρας που έχει καταθέσει στις Αρχές. «Ήταν όρθιο το παιδί, σταματημένο, τον είχαν ακινητοποιήσει να πω;», είπε ο μάρτυρας στο STAR και εξιστόρησε τα όσα είδε. «Ήμουν στην κεντρική πλατεία στη Λάρισα στις 14.30. Από εκεί και πέρα δεν έχω να σας πω κάτι συγκεκριμένο. Ήταν μέρες εορταστικές, δεν είχα πιεσμένο ωράριο, δεν είχα πίεση χρόνου και εγώ δεν το κοίταξα. Από τις 14.30 και μετά που το είδα τυχαία στο τηλέφωνο, γιατί κάποιος με πήρε εκείνη την ώρα, δεν ξανακοίταξα την ώρα. Πίναμε καφέ με κάποιον συνάδελφο. Ήταν ένα κόκκινο αυτοκίνητο μπροστά από εμένα παρκαρισμένο. Ή μάλλον μπροστά από ένα φορτηγάκι και πίσω ήμουν εγώ. Και επειδή ήταν πολύ κολλητά το αυτοκίνητο κοντά στο δικό μου και κοίταξα να δω μη με χτύπησε. Είδα το σκηνικό αυτό. Το παιδί αυτό έμοιαζε με τον Βασίλη. Ήταν όρθιο, σταματημένο, τον είχαν ακινητοποιήσει να πω;», λέει και προσθέτει: «Μιλούσε ο οδηγός με το παιδί, του έκανε κάποια νοήματα, το παιδί δεν απαντούσε καθόλου, κοιτούσε σε άλλη οπτική γωνία. Ενώ του μιλούσε ο συνοδηγός, δεν τον κοιτούσε μάλλον. Ο οδηγός είχε μπει μέσα στο αυτοκίνητο και πίσω από τον συνοδηγό ήταν ένα άλλο άτομο, το οποίο κοιτούσε δεξιά αριστερά. Σαν κάτι να φοβόταν, σαν να βιαζόταν. Αναρωτήθηκα και λέω, "τώρα αυτός μιλάει στο παιδί". Απευθυνόταν στο παιδί, αλλά το παιδί δεν απαντούσε και λέω, "τώρα σε ποιον μιλάει αυτός;". Και οι τρεις δεν είχαν καμία σχέση με το παιδί που μιλούσαν. Το παιδί αυτό δεν πρέπει να τους γνώριζε καν. Δεν υπήρχε κάποια χρήση βίας».

Την επόμενη εβδομάδα αναμένονται τα αποτελέσματα των ιστολογικών και τοξικολογικών εξετάσεων, τα οποία θα ρίξουν φως στα αίτια θανάτου του 39χρονου Βασίλη Καλογήρου.

Εισαγγελέας για Πισπιρίγκου: «Είναι ψυχρή δολοφόνος και οι κόρες της θυσιάστηκαν ως Ιφιγένειες»

Η Ρούλα Πισπιρίγκου είναι ψυχρή δολοφόνος και οι κόρες της θυσιάστηκαν ως Ιφιγένειες για να σώσει τη σχέση της με τον Μάνο Δασκαλάκη, σύμφωνα με την εισαγγελέα του Μεικτού Ορκωτού Δικαστηρίου, η οποία ζήτησε από δικαστές και ενόρκους να καταδικάσουν την κατηγορούμενη για τους φόνους της Μαλένας και της Ίριδας.

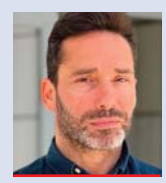

του Κωνσταντίνου Γεώργιζα

Κλείνοντας τη μαραθώνια αγόρευσή της, η εισαγγελέας είπε για την κατηγορούμενη ότι «πνίγει τα παιδιά για να συνεχίσει ο γάμος της με τον Μάνο Δασκαλάκη. Ο εγωκεντρισμός της τής τρώει τα σωθικά. Θέλει να κρατήσει τον σύζυγό της κοντά της. Υπερτερεί ο εγωισμός της για να ακολουθήσει να ζει το επίπλαστο όνειρο. Τι γίνονται τα κοριτσάκια; Άμοιρες Ιφιγένειες. Την απώλεια της αγάπης προδίδει το ψυχρό της βλέμμα που βρίσκεται σε συμφωνία με την παγωμάρα των δακτύλων της».

Νωρίτερα, η εισαγγελική λειτουργός είχε περιγράψει πώς δολοφονήθηκε, κατά την άποψή της, η μικρή Ίριδα μέσα στην κούνια της. Επισήμανε ότι η Ρούλα Πισπιρίγκου ήταν ο τελευταίος απάνθρωπος που είδε το παιδί. Τότε, όπως είπε, «λειτούργησε άμεσα γιατί δίπλα κοιμόταν η Τζωρτζίνα. Άσκησε πίεση για να γίνει γρήγορα και άφησε σημάδια. Αφού ολοκλήρωσε το εγκληματικό της έργο, άφησε και το πανάκι στην κούνια. Γιατί; Γιατί ήταν σκοτάδι, δεν άναψε το φως, αφού κοιμόταν η Τζωρτζίνα. Αδυνατούσε να διακρίνει τις κηλίδες στο σκοτάδι».

Η εισαγγελέας εξαπέλυσε πυρά και εναντίον των ιατροδικαστών αποδίδοντάς τους ευθύνες για τους θανάτους των παιδιών, αφού, όπως είπε, εξαιτίας τους η κατηγορούμενη βρήκε έδαφος για να κάνει τα εγκλήματά της και να τα καλύψει. Επισήμανε ότι οι ιατροδικαστές που εμπλέκονται στην υπόθεση «δεν έχουν συναίσθηση της ευθύνης τους, δεν ενσκήπτουν με σοβαρότητα και υπευθυνότητα για να διαπιστώσουν την αιτία θανάτου τριών μικρών παιδιών. Τους ιατροδικαστές τους χαρακτηρίζουν επιπολαιότητα και ο ωχαδερφισμός».

Περιφέρεια Αττικής: Δυναμικό το «παρών» στη μεγαλύτερη τουριστική έκθεση της Γερμανίας ITB Berlin

Με στόχο την ενίσχυση της διεθνούς προβολής της Αττικής και την ανάπτυξη στρατηγικών συνεργασιών, ο Περιφερειάρχης Αττικής Νίκος Χαρδαλιάς βρέθηκε στη διεθνή τουριστική έκθεση ITB Berlin 2025, όπου επισκέφτηκε το περίπτερο της περιφέρειας στο πλαίσιο της ελληνικής συμμετοχής που διοργανώνεται από τον Ελληνικό Οργανισμό Τουρισμού (ΕΟΤ). Κατά τη διάρκεια της έκθεσης πραγματοποίησε παράλληλα σειρά σημαντικών συναντήσεων με κορυφαίους εκπροσώπους της παγκόσμιας ταξιδιωτικής βιομηχανίας, επιδιώκοντας νέες συνεργασίες και ενισχυμένη παρουσία της Αττικής στις διεθνείς τουριστικές αγορές.

«Βρισκόμαστε σε μια από τις μεγαλύτερες διεθνείς τουριστικές εκθέσεις έχοντας έναν ξεκάθαρο στόχο: να αναδείξουμε την Αττική ως κορυφαίο και πολυδιάστατο ταξιδιωτικό προορισμό για το γερμανικό αλλά και το διεθνές κοινό», δήλωσε ο κ. Χαρδαλιάς, τονίζοντας ότι η Γερμανία αποτελεί διαχρονικά μια από τις σημαντικότερες αγορές για τον ελληνικό τουρισμό. «Τα στοιχεία δείχνουν ότι περισσότεροι από τους μισούς ταξιδιώτες της πραγματοποιούν δύο με τρία ταξίδια τον χρόνο. Στόχος μας είναι ένα από αυτά να έχει προορισμό την Αττική! Μια περιοχή που δεν αποτελεί απλώς την πύλη εισόδου της Ελλάδας αλλά έναν προορισμό με ξεχωριστή ταυτότητα που προσφέρει αυθεντικές εμπειρίες 12 μήνες τον χρόνο. Η παρουσία μας εδώ επιβεβαιώνει τη δέσμευσή μας για εξωστρέφεια και ενίσχυση του τουριστικού αποτυπώματος του Λεκανοπεδίου. Στέλνουμε ένα ξεκάθαρο μήνυμα στους επισκέπτες: Η Αττική είναι έτοιμη να σας υποδεχθεί όλους. Κάθε γωνιά της προσφέρει μοναδικές εμπειρίες που αξίζει να ανακαλύψετε», σημείωσε χαρακτηριστικά.

ΝΕΑ ΣΥΛΛΗΨΗ ΜΕΛΟΥΣ ΤΗΣ ΣΠΕΙΡΑΣ ΠΟΥ ΕΜΠΟΡΕΥΟΤΑΝ ΒΡΕΦΗ ΣΤΑ ΧΑΝΙΑ

Χειροπέδες στο... δεξί χέρι του εγκέφαλου-γιατρού

Στα χέρια των Αρχών βρίσκεται πρόσωπο που σχετίζεται με την υπόθεση εμπορίας βρεφών στα Χανιά και αναζητούνταν διακαώς το τελευταίο χρονικό διάστημα.

Σύμφωνα με το zarpanews, συνελήφθη τυχαία στην Ιταλία, μήνες μετά την έκδοση διεθνούς εντάλματος, στενή συνεργάτις του «εγκεφάλου» γιατρού του κυκλώματος, γεωργιανής καταγωγής, η οποία φέρεται να εμπλέκεται όχι στη νέα υπόθεση με τις παράνομες εμβρυομεταφορές και τις κλοπές γενετικού υλικού αλλά στην αρχική υπόθεση με τις παρένθετες μητέρες που αποκαλύφθηκε τον Αύγουστο του 2023. Η κατάθεσή της αναμένεται με ιδιαίτερο ενδιαφέρον, καθώς οι Αρχές εκτιμούν ότι μπορεί να ρίξει φως σε πτυχές και γεγονότα που δεν έχουν εντελώς διευκρινιστεί, καθώς η εμπλοκή της στα καταγγελλόμενα περιγράφεται ως σημαντική, παρότι η ίδια αρνείται τα πάντα, σύμφωνα με κύκλους της υπεράσπισης.

Η συλληφθείσα εκδόθηκε στην Ελλάδα έπειτα από απόφαση του ανώτατου δικαστηρίου της Ιταλίας και κρατείται στα κρατητήρια της Αστυνομικής Διεύθυνσης Χανίων μέχρι τη σημερινή απολογία της. Ως προς τις κατηγορίες που αντιμετωπίζει, παρότι δεν έχουν εξειδικευτεί ακόμα, δεν αναμένεται να διαφοροποιηθούν σημαντικά από αυτές των υπόλοιπων φερόμενων μελών της περιγραφόμενης εγκληματικής οργάνωσης.

Άλλωστε, σύμφωνα με τη δικογραφία, χώρες όπως η Γεωργία αποτελούσαν «αγορές» από τις οποίες η φερόμενη οργάνωση στρατολογούσε οικονομικά ευάλωτες γυναίκες για τα προγράμματα παρένθετης μητρότητας και μέσα από ένα οργανωμένο δίκτυο μεσιτριών τις παρέσυρε με την υπόσχεση αποζημίωσης στα Χανιά, τις ενέτασσε σε ένα εντελώς ελεγχόμενο περιβάλλον διαβίωσης και τις εκμεταλλευόταν σωματικά και εργασιακά σε ένα εντελώς βιομηχανοποιημένο πλαίσιο.

Συνελήφθη στην Ιταλία η καταζητούμενη Γεωργιανή συνεργάτις του ανθρώπου που φέρεται να ηγούνταν του κυκλώματος - Εκδόθηκε στην Ελλάδα και θα απολογηθεί σήμερα

Πότε θα καθίσουν στο σκαμνί τα... αφεντικά

Υπενθυμίζεται ότι πρόσφατα και υπό το βάρος των νέων στοιχείων της δεύτερης δικογραφίας διατάχθηκε η συνέχιση της προφυλάκισης για τους δύο φερόμενους αρχηγούς της οργάνωσης, τον γιατρό-ιδιοκτήτη της κλινικής και τον εμβρυολόγο-επιστημονικό διευθυντή, οι οποίοι τον περασμένο Φεβρουάριο συμπλήρωσαν το 18μηνο της προσωρινής κράτησης.

Σύμφωνα με πληροφορίες, η ανάκριση για την υπόθεση έχει ήδη ολοκληρωθεί -θα συμπληρωθεί και με την απολογία της συλληφθείσας- και η παραπομπή στο ακροατήριο πρόκειται να γίνει άμεσα και πιθανόν ακόμη και μέσα στον Ιούνιο -πριν από τη λήξη του δικαστικού έτους- ή το αργότερο το φθινόπωρο στο Τριμελές Εφετείο Κακουργημάτων που έχει τη δικαιοδοσία των εγκληματικών οργανώσεων.

Σε ό,τι αφορά τη δεύτερη υπόθεση με τις κλοπές ωαρίων, οι κοπέλες-παθούσες που έχουν δηλώσει υποστήριξη της κατηγορίας σε βάρος της κλινικής ή/και συνεργαζόμενων γυναικολόγων έχουν αρχίσει να παίρνουν αντίγραφα της δικογραφίας, ανακαλύπτοντας στοιχεία που φέρνουν ανατροπές στις ζωές τους.

Η υπόθεση αυτή αφορά σύσταση εγκληματικής οργάνωσης, τα μέλη της οποίας κατηγορούνται κατά περίπτωση για 529 εικονικές εμβρυομεταφορές σε 274 γυναίκες, 75 περιπτώσεις με 11 παθόντες, εμπορίας ανθρώπων μέσω της παράνομης διακίνησης γενετικού υλικού κυττάρων και ιστών (ωαρίων-σπέρματος), εν αγνοία των ενδιαφερομένων (δοτριών-ληπτών), ενώ σε δύο περιπτώσεις εξακριβώθηκε η δημιουργία εμβρύων από ωάρια της ίδιας γυναίκας και σπέρμα του ίδιου άνδρα, με το ταυτιζόμενο αυτό γενετικό υλικό να έχει διανεμηθεί σε δύο διαφορετικά ζευγάρια.

Εγγραφές μαθητών στα δημόσια νηπιαγωγεία για το σχολικό έτος 2025-2026

Ξεκίνησαν οι εγγραφές στα δημόσια νηπιαγωγεία και θα διαρκέσουν έως τις 24 Μαρτίου 2025. Οι αιτήσεις υποβάλλονται ηλεκτρονικά μέσω της πλατφόρμας gov.gr. Δικαίωμα εγγραφής έχουν τα παιδιά που συμπληρώνουν τα 4 έτη έως τις 31 Δεκεμβρίου 2025, δηλαδή όσα έχουν γεννηθεί το 2021. Μετά την καταληκτική ημερομηνία, οι αιτήσεις θεωρούνται εκπρόθεσμες και απαιτούν έγκριση από τη Διεύθυνση Πρωτοβάθμιας Εκπαίδευσης.

Διαδημοτική εκδήλωση Πεντέλης - Αλίμου για τη Γιορτή της Γυναίκας

Ο Δήμος Πεντέλης και ο Δήμος Αλίμου συνδιοργανώνουν εκδήλωση προς τιμήν της Παγκόσμιας Ημέρας της Γυναίκας το ερχόμενο Σάββατο. Στην αίθουσα Ιωάννης Καποδίστριας, στην Πεντέλη, θα φιλοξενηθεί η θεατρική παράσταση «Κραυγές Γυναικών» από τον Μεγάλο Θίασο Αλίμου. Μια εκδήλωση αφιερωμένη στη δύναμη και τη δημιουργικότητα των γυναικών, που συνεχίζουν να εμπνέουν.

ΚΕΔΕ: Άμεση ανάγκη λύσεων για τις Υπηρεσίες Δόμησης των δήμων

Η Κεντρική Ένωση Δήμων Ελλάδας ζητά την άμεση αντιμετώπιση των σοβαρών προβλημάτων που προκύπτουν από τη λειτουργία των Υπηρεσιών Δόμησης (ΥΔΟΜ) στους δήμους. Η έλλειψη αυτών των υπηρεσιών σε πολλούς δήμους, σε συνδυασμό με την υποστελέχωση όσων αναλαμβάνουν την εξυπηρέτηση όμορων ή μικρότερων δήμων, δημιουργεί σημαντικές δυσλειτουργίες. Η ΚΕΔΕ προτείνει:

- Την άμεση διακοπή των αποφάσεων των Αποκεντρωμένων Διοικήσεων που αναστέλλουν τη λειτουργία των ΥΔΟΜ σε δήμους που εξυπηρετούσαν άλλους.
- Την ανάκληση προηγούμενων σχετικών αποφάσεων, ώστε να συνεχιστεί η εξυπηρέτηση μέχρι να δημιουργηθούν νέες υπηρεσίες.
- Τη νομοθετική τροποποίηση που θα παρέχει επαρκή παράταση στις προθεσμίες σύστασης ΥΔΟΜ, επιτρέποντας στους δήμους να συνεχίσουν να εξυπηρετούνται μέσω μεγαλύτερων ή όμορων δήμων.
- Την άμεση στελέχωση των ΥΔΟΜ με μηχανικούς μέσω προσωρινών συμβάσεων έως ότου καλυφθούν μόνιμες θέσεις.

Η ΚΕΔΕ επισημαίνει ότι χωρίς άμεσες παρεμβάσεις το πρόβλημα θα ενταθεί, επιβαρύνοντας πολίτες και δήμους.

Το 5ο Νηπιαγωγείο Ηλιούπολης συμμετείχε σε δράση κατά της σχολικής βίας και του εκφοβισμού

Το 5ο Νηπιαγωγείο Ηλιούπολης, σε συνεργασία με το Δίκτυο Σχολείων Σχολικής Διαμεσολάβησης της Σχολής Επιστημών Αγωγής του Πανεπιστημίου Ιωαννίνων, διοργάνωσε μια πανελλήνια δράση αφιερωμένη στην Ημέρα κατά της Σχολικής Βίας και του Εκφοβισμού, χθες 6 Μαρτίου 2025, υπό την αιγίδα του υπουργείου Παιδείας, Θρησκευμάτων και Αθλητισμού. Η εκδήλωση, με τίτλο «Ενώνουμε τις φωνές μας ενάντια στον εκφοβισμό με ένα τραγούδι», περιλάμβανε τη συμμετοχή σχολείων από όλη την Ελλάδα, τα οποία έχουν δημιουργήσει το καθένα το δικό του πρωτότυπο τραγούδι με στίχους που προάγουν τη συμπερίληψη και την αλληλεγγύη. Οι μαθητές, κρατώντας αφίσες, παρουσίασαν το τραγούδι τους στη γειτονιά (μπροστά από το 1ο Γυμνάσιο και Λύκειο Ηλιούπολης, 5ο και 20ό Δημοτικά) μεταδίδοντας μέσα από τη μουσική ένα ισχυρό μήνυμα κατά της σχολικής βίας και του εκφοβισμού. Με σύνθημα «Κανένα παιδί στο περιθώριο», η δράση στοχεύει στην προώθηση αξιών όπως η αποδοχή, η φιλία, η ενσυναίσθηση και η συνεργασία, δημιουργώντας ένα ασφαλές και υποστηρικτικό σχολικό περιβάλλον.

Ολοκλήρωση ανακαίνισης του Παιδικού Σταθμού Ερυθρών

Ολοκληρώθηκε η ανακαίνιση του Δημοτικού Παιδικού Σταθμού Ερυθρών, χάρη στη χρηματοδότηση που εξασφάλισε ο δήμαρχος Μάνδρας-Ειδυλλίας, Αρμόδιος Γ. Δρίκος. Οι εργασίες πραγματοποιήθηκαν ταχύτατα και εντός χρονοδιαγράμματος, παρέχοντας έναν σύγχρονο και ασφαλή χώρο φιλοξενίας για τα παιδιά. Ο δήμαρχος, ως πατέρας και επικεφαλής της διοίκησης, τόνισε τη σημασία των έργων αυτών για την ασφάλεια και την ποιότητα εκπαίδευσης των παιδιών, διαβεβαιώνοντας ότι η αναβάθμιση των σχολικών υποδομών παραμένει προτεραιότητα. Η ανακαίνιση περιλάμβανε αντικατάσταση δαπέδου, δημιουργία νέου χώρου δραστηριοτήτων με ασφαλές χυτό δάπεδο και μέτρα προστασίας, όπως ειδικά κρύσταλλα ασφαλείας για την αποφυγή τραυματισμών.

Πρόγραμμα φροντίδας τρίτης ηλικίας από τον Δήμο Αθηναίων

Ο Δήμος Αθηναίων επενδύει στη βελτίωση της ποιότητας ζωής των ηλικιωμένων δημοτών μέσω του καινοτόμου προγράμματος «Φροντίζω». Το πρόγραμμα παρέχει ολοκληρωμένη φροντίδα σε ηλικιωμένα άτομα με χρόνια νοσήματα, όπως υπέρταση, διαβήτη και καρδιολογικά προβλήματα, εξασφαλίζοντας πρόσβαση σε υπηρεσίες υγείας κοντά στο σπίτι τους. Αξιοποιώντας σύγχρονες τεχνολογίες, προσφέρει εξατομικευμένη παρακολούθηση μέσω τηλεϊατρικής υποστήριξης. Ο δήμαρχος Αθηναίων Χάρης Δούκας υπογραμμίζει τη σημασία της ισότιμης πρόσβασης στις υπηρεσίες υγείας. Στόχος του προγράμματος είναι η ενίσχυση της πρόληψης, η μείωση των επισκέψεων σε νοσοκομεία και η εκπαίδευση των πολιτών στη σωστή διαχείριση των παθήσεών τους.

Ενίσχυση τοπικής επιχειρηματικότητας και κοινωνικής συνοχής στον Δήμο Παλλήνης

Επίσημη συνάντηση, σε ιδιαίτερα θερμό κλίμα, πραγματοποιήθηκε μεταξύ του δημάρχου Παλλήνης Χρήστου Αηδόνη και του πρόεδρου της Επιτροπής ΟΤΑ του Επαγγελματικού Επιμελητηρίου Αθηνών (ΕΕΑ) Κωνσταντίνου Ρεκλείτη, στο Δημαρχείο Παλλήνης. Η συζήτηση επικεντρώθηκε στην ενίσχυση της τοπικής επιχειρηματικότητας, την κοινωνική προσφορά και την περιβαλλοντική δράση. Στη διάρκεια της συνάντησης συζητήθηκαν 42 δωρεάν υπηρεσίες προς τα μέλη του ΕΕΑ, η αναδάσωση στην περιοχή και οι επιχορηγήσεις για ιδρύματα ΑμεΑ. Επιπλέον, αναλύθηκαν εξειδικευμένες μελέτες για τις ανάγκες των επαγγελματιών. Η συνεργασία με το ΕΕΑ επιβεβαιώνει τη δέσμευση της δημοτικής αρχής Παλλήνης για βιώσιμη ανάπτυξη και κοινωνική ευημερία στην περιοχή.

Τουρνουά ποδοσφαίρου κοριτσιών στο Ηράκλειο Αττικής

Για τέταρτη συνεχόμενη χρονιά, ο Δήμος Ηρακλείου Αττικής φιλοξενεί το τουρνουά ποδοσφαίρου «We Are Equal», στο οποίο συμμετέχουν ακαδημίες κοριτσιών από όλο το Λεκανοπέδιο. Οι αγώνες θα διεξαχθούν την ερχόμενη Κυριακή στο Δημοτικό Γήπεδο της οδού Πρασίνου Λόφου, με δωρεάν είσοδο για το κοινό. Το τουρνουά τελεί υπό την αιγίδα της Γενικής Γραμματείας Αθλητισμού, με την υποστήριξη του Δήμου Ηρακλείου και της ΚΕΑΕΔΗΑ ΑΕ ΟΤΑ, ενώ χορηγός είναι η Nature Valley.

Τέταρτη συνάντηση του ευρωπαϊκού έργου GREENgaged Citizens στον Δήμο Αλίμου

Με επιτυχία ολοκληρώθηκε η τέταρτη συνάντηση του ευρωπαϊκού έργου GREENgaged Citizens: European Network for Local Climate Action, που διοργάνωσε ο Δήμος Αλίμου. Το έργο προωθεί τη συμμετοχή των πολιτών στη διαμόρφωση περιβαλλοντικών πολιτικών και ενισχύει τη συνεργασία μεταξύ τοπικών αρχών και κοινωνιών. Ο δήμαρχος Αλίμου Ανδρέας Κονδύλης άνοιξε την εκδήλωση, όπου παρουσιάστηκαν καινοτόμες δημοτικές πρωτοβουλίες. Συμμετείχαν εταίροι από διάφορες ευρωπαϊκές χώρες, ανταλλάσσοντας γνώσεις, εμπειρίες και βέλτιστες πρακτικές. Η εκδήλωση κορυφώθηκε με την παρουσίαση εμπνευσμένων δράσεων για την κλιματική αλλαγή από τους μαθητές του 4ου Γενικού Λυκείου Αλίμου, μεταδίδοντας ένα αισιόδοξο μήνυμα.

ΟΙΚΟΝΟΜΙΑ

Τι ισχύει από χθες για προσφορές-εκπτώσεις

Νέο τοπίο για προσφορές και εκπτώσεις ισχύει από χθες στα είδη διατροφής και τα βασικά είδη διαβίωσης, καθώς το υπουργείο Ανάπτυξης θέτει σε εφαρμογή τον Κώδικα Δεοντολογίας με στόχο την προστασία των καταναλωτών και την υγιή λειτουργία του ανταγωνισμού.

«Δίνουμε διαρκή μάχη μέσα από την ενημέρωση των πολιτών, τη συνεργασία με την υγιή επιχειρηματικότητα και τους συνεχείς ελέγχους, για να πετύχουμε τη σταθεροποίηση των τιμών», δήλωσε ο υπουργός Ανάπτυξης Τάκης Θεοδωρικάκος με αφορμή τον Κώδικα Δεοντολογίας που μπαίνει από σήμερα σε εφαρμογή. Τις επόμενες δέκα ημέρες θα συνεχιστεί η ενημέρωση, τόσο των εμπορικών επιχειρήσεων όσο και των καταναλωτών, για την εφαρμογή του. Οι οργανωμένοι έλεγχοι ξεκινούν στις 17 Μαρτίου, με πρόστιμα που φτάνουν τα 3.000.000 ευρώ και οι πολίτες θα μπορούν να κάνουν τις καταγγελίες τους για παραπλανητικές εκπτώσεις και προσφορές στην ηλεκτρονική σελίδα kataggelies.mindev.gov.gr/.

Γράφει ο Λουκάς Γεωργιάδης
loukas1972@gmail.com

Με βάση τα νέα δεδομένα από χθες ισχύουν τα εξής:

1. Σε μια ανακοίνωση μείωσης τιμής (πχ, έκπτωση ή προσφορά) η αρχική τιμή από την οποία θεωρείται ότι γίνεται η έκπτωση είναι η χαμηλότερη τιμή στην οποία προσφερόταν το προϊόν τις τελευταίες 30 ημέρες.

2. Εξαιρούνται τα ευπαθή προϊόντα, ιδίως όσα έχουν διάρκεια ζωής λιγότερο από 30 ημέρες.

3. Καταργούνται οι πλασματικές εκπτώσεις, δηλαδή οι εκπτώσεις που γίνονται έναντι ψεύτικων ή τεχνητά «φουσκωμένων» αρχικών τιμών.

4. Δεν καταργούνται οι εκπτώσεις και οι προσφορές, ενώ ενθαρρύνονται όσες είναι πραγματικές.

Οδηγός για καταναλωτές και επιχειρήσεις - Θεοδωρικάκος: «Δίνουμε διαρκή αγώνα για να πετύχουμε τη σταθεροποίηση των τιμών»

Παραδείγματα

Για παράδειγμα, ένας έμπορος ηλεκτρονικών ειδών που πουλά ψυγεία, είχε βάλει ως τιμή τα 1.000 ευρώ. Με την έναρξη των θερινών εκπτώσεων, τον Ιούλιο, αυξάνει την τιμή σε 1.200 ευρώ και επικαλείται έκπτωση 20% επί πλασματικής αρχικής τιμής 1.500 ευρώ. Σε αυτήν την περίπτωση η έκπτωση θεωρείται πλασματική. Το ίδιο ισχύει και στην περίπτωση ενός εμπόρου που πουλάει γυαλιά ηλίου προσφέροντας έναν συγκεκριμένο τύπο με έκπτωση 50% επί αρχικής τιμής 300 ευρώ και τελικής 150 ευρώ. Αν πριν από 20 ημέρες πωλούσε τα γυαλιά ηλίου στην τιμή των 150 ευρώ, τότε δεν υπάρχει καμία έκπτωση. Σε άλλη περίπτωση, αν ένας έμπορος πουλάει σαμπουάν «1+1 δώρο» σε «δεμένη» συσκευασία, καθ' όλη τη διάρκεια της χρονιάς, τότε δεν υπάρχει πραγματική έκπτωση. Ο εντοπισμός των πλασματικών εκπτώσεων από τους καταναλωτές δεν είναι εύκολη υπόθεση, αφού για να αποδειχθεί η πλασματική έκπτωση θα πρέπει, συνήθως, ο καταναλωτής να τηρεί αρχείο καταγραφών τιμών για πολλές ημέρες. Στο εξής, οι ελεγκτικές Αρχές μπορούν να εντοπίσουν τις πρακτικές αυτές και να επιβάλουν τα πρόστιμα που προβλέπει η νομοθεσία.

ΔΥΠΑ: Τουλάχιστον 900 νέες θέσεις εργασίας από επιχειρήσεις στην Πάτρα

Άλλες 900 θέσεις εργασίας αναμένεται να δημιουργηθούν την άλλη Παρασκευή 14 Μαρτίου στην Πάτρα στις «Ημέρες Καριέρας» της Δημόσιας Υπηρεσίας Απασχόλησης. Μέχρι στιγμής, για τις προσλήψεις προσωπικού έχουν εκφράσει ενδιαφέρον 30 επιχειρήσεις, οι οποίες αυξάνονται συνεχώς, ενώ οι προσφερόμενες θέσεις αφορούν ειδικότητες υψηλής, μεσαίας και χαμηλής εξειδίκευσης. Η συμμετοχή είναι δωρεάν και η δήλωση συμμετοχής βρίσκεται στη διεύθυνση:

https://www.eventora.com/el/Events/imera-karieras-dypa-patra-2025. Οι επιχειρήσεις αναζητούν ηλεκτρολόγους μηχανικούς, μηχανολόγους μηχανικούς, τεχνολόγους τροφίμων, ηλεκτρολόγους, υδραυλικούς, εργατοτεχνίτες, χειριστές μηχανημάτων, ειδικότητες IT, εκπαιδευτικούς, στελέχη χρηματοοικονομικών τμημάτων, συμβούλους τηλεφωνικής εξυπηρέτησης και τεχνικής υποστήριξης, υπαλλήλους γραφείου, λογιστές, γραφίστες, πωλητές, υπαλλήλους αποθήκης, οδηγούς, καθώς και ειδικότητες σε όλο το φάσμα του τουρισμού και της φιλοξενίας.

ΕΚΤ: Πιο φθηνό χρήμα μετά τη νέα μείωση του βασικού επιτοκίου στο 2,50%

Στην έκτη μείωση επιτοκίου του ευρώ από τον περασμένο Ιούνιο στο 2,50% προχώρησε χθες η Ευρωπαϊκή Κεντρική Τράπεζα, δίνοντας σήμα για τη χορήγηση φθηνότερου χρήματος από τις εμπορικές τράπεζες προς τα νοικοκυριά και τις επιχειρήσεις. Η περαιτέρω μείωση των επιτοκίων, όπως δήλωσε η επικεφαλής της ΕΚΤ Κριστίν Λαγκάρντ, θα εξαρτηθεί από το διεθνές περιβάλλον αλλά και τα μακροοικονομικά μεγέθη στην Ευρωζώνη, καθώς ήδη έχει γίνει καθοδική αναθεώρηση της πρόβλεψης για τη φετινή ανάπτυξη. Επιπλέον, έστειλε το μήνυμα προς τις κυβερνήσεις ότι η αύξηση των δαπανών για άμυνα και υποδομές θα οδηγήσει σε άνοδο του πληθωρισμού, αποτελώντας επιβαρυντικό παράγοντα για την περαιτέρω μείωση των επιτοκίων. Σχετικά με την ανάπτυξη, η κ. Λαγκάρντ ανέφερε ότι η αυξημένη αβεβαιότητα, τόσο στο εσωτερικό περιβάλλον όσο και στο εξωτερικό, εμποδίζει τις επενδύσεις, με τις προκλήσεις σε επίπεδο ανταγωνιστικότητας να επιβαρύνουν τις εξαγωγές.

Ο ΟΠΕΚΕΠΕ της ντροπής

Στη... σέντρα 100 ύποπτοι στην Ελλάδα για απάτες μέσω του Οργανισμού - Μήνυση από την Ευρωπαϊκή Εισαγγελία για απάτες με τις αγροτικές επιδοτήσεις - Δήλωναν ιδιοκτησίες και συμβόλαια που δεν κατείχαν - Στα 2,9 εκατ. ευρώ η ζημία για την ΕΕ

του Κωνσταντίνου Δαυλού

Συνώνυμο με τα σκάνδαλα και τη ρεμούλα έχει γίνει πλέον το όνομα του Οργανισμού Πληρωμών και Ελέγχου Κοινοτικών Ενισχύσεων Προσανατολισμού και Εγγυήσεων, που είναι πλέον πανελλήνιως αρνητικά γνωστός με τα αρχικά ΟΠΕΚΕΠΕ.

Η πιο πρόσφατη ιστορία σκανδάλου του Οργανισμού έχει βγει στην επιφάνεια από τις αρχές Φεβρουαρίου, όμως εκτυλίσσεται στο παρασκήνιο ήδη από το 2017 και πλέον χαρακτηρίζεται ως μια από τις μεγαλύτερες γεωργικές απάτες των τελευταίων ετών στην Ευρωπαϊκή Ένωση.

Η υπόθεση αφορά 100 υπόπτους που έχουν λάβει με απάτη αγροτικές επιδοτήσεις ύψους 2,9 εκατ. ευρώ, δηλώνοντας ιδιοκτησίες και συμβόλαια που δεν κατείχαν. Την υπόθεση έχει αναλάβει η Ευρωπαϊκή Εισαγγελία της Αθήνας, η οποία κατέθεσε μηνυτήρια αναφορά στο Πρωτοδικείο Αθηνών κατά των 100 συγκεκριμένων υπόπτων, ενώ στο επίκεντρο είναι τρεις διώξεις που κατατέθηκαν τους τελευταίους μήνες και ενσωματώνουν τα ευρήματα έρευνας για εξαπάτηση της ΕΕ στις επιδοτήσεις για τη χρήση βοσκοτόπων.

Σύμφωνα με τις διώξεις, από το 2017 έως και το 2020 κτηνοτρόφοι που προέρχονταν κατά πλειοψηφία από την Κρήτη υπέβαλαν αιτήσεις επιδοτήσεων, τις οποίες και λάμβαναν από τα κοινοτικά γεωργικά ταμεία και προέρχονταν από τον ΟΠΕΚΕΠΕ, δηλαδή τον Οργανισμό που αποτελεί την ελληνική αρχή πληρωμών για τα αγροτικά πακέτα της Κοινής Αγροτικής Πολιτικής (ΚΑΠ). Η απάτη ήταν πολύ απλή, καθώς οι κτηνοτρόφοι υπέβαλλαν ψεύτικες δηλώσεις ιδιοκτησίας βοσκοτόπων ή πλαστά συμβόλαια ενοικίασης μεγάλων εκτάσεων, που όμως στην πραγματικότητα ούτε τους ανήκαν ούτε είχαν μισθώσει, ενώ κανείς δεν ήλεγχε την ορθότητά τους. Είναι μάλιστα εντυπωσιακό ότι οι περισσότεροι από τους εμπλεκόμενους δεν ζούσαν καν στις κρητικές διευθύνσεις που είχαν δηλώσει, αλλά σε διαφορετικές περιοχές της χώρας, αλλά ούτε αυτό ήλεγχε ο ΟΠΕΚΕΠΕ.

Τα νούμερα

Το μέγεθος της απάτης είναι τόσο εξόφθαλμο που πραγματικά εντυπωσιάζει η έλλειψη οποιασδήποτε ανησυχίας από τους συμμετέχοντες (εντός ή εκτός του ΟΠΕΚΕΠΕ) ότι θα αποκαλυφθούν.

Από το 2017 έως το 2020 η Κρήτη έλαβε με τη μορφή ενισχύσεων 51,7 εκατ. ευρώ που αποδόθηκαν σε παραγωγούς της, όταν συνολικά όλη η Ελλάδα ενισχύθηκε με 69,98 εκατ. Δηλαδή, οι τέσσερις κρητικοί νομοί έλαβαν το 73,8% των ενισχύσεων όλης της χώρας! Το 2017 τα 21.673 δικαιώματα από τα 47.003 του εθνικού αποθέματος πήγαν στην Κρήτη. Την επόμενη χρονιά από τα 35.181 δικαιώματα τα 26.495 κατευθύνθηκαν πάλι σε Κρητικούς παραγωγούς. Το 2019 από τα 69.012 δικαιώματα τα 55.024 πήγαν πάλι εκεί και το 2020 από τα 167.569 δικαιώματα τα 140.222 μοιράστηκαν στο ίδιο νησί. Δηλαδή 83,6%.

Έτσι, στις 18 Φεβρουαρίου φέτος κατατέθηκαν κατηγορίες που αφορούσαν συνολικά 64 πρόσωπα, με τα 56 να χαρακτηρίζονται βασικοί δράστες και οκτώ παραπέμπονται ως συνεργοί. Η υπόθεση θα εκδικαστεί στις 16 Μαΐου.

Επιπλέον, άλλοι 22 έχουν παραπεμφθεί από τον Ιανουάριο του 2025 σε μια υπόθεση που θα εκδικαστεί στις 24 Μαρτίου. Οι 16 θεωρούνται βασικοί δράστες και οι έξι συνεργοί. Τέλος, άλλοι 14 ύποπτοι (οκτώ κατηγορούμενοι ως δράστες και έξι ως συνεργοί) κατηγορήθηκαν πέρυσι για ανάλογη υπόθεση που θα εκδικαστεί στις 30 Μαΐου.

Η αμαρτωλή προϊστορία

Τα πεπραγμένα του ΟΠΕΚΕΠΕ δικαιολογούν απολύτως τη φήμη της αναξιοπιστίας με την οποία έχει συνδεθεί ο Οργανισμός. Συνολικά έχει αλλάξει διοίκηση έξι φορές τα τελευταία πέντε χρόνια και ο λόγος των αλλαγών ήταν ότι κανείς δεν κατάφερε να ξεκαθαρίσει το χάος μέσα στο οποίο λειτουργεί η γραφειοκρατία του. Είναι χαρακτηριστικό ότι ένας πρόεδρος, ο Γρηγόρης Βάρρας, αποφάσισε το 2020 να μπλοκάρει 3.500 ΑΦΜ που συνδέονται με ύποπτες αιτήσεις προκειμένου να τις επανελέγξει.

Το 2023 ένας άλλος πρόεδρος, ο Ευάγγελος Σημανδράκος, μπλόκαρε 6.000 ΑΦΜ που οι κάτοχοί τους ήταν ύποπτοι για ανακριβείς δηλώσεις. Και αυτός παραιτήθηκε και αντικαταστάθηκε από τον αναπληρωτή του, τον Κυριάκο Μπαμπασίδη, με απόφαση του τότε υπουργού Αγροτικής Ανάπτυξης Λευτέρη Αυγενάκη. Κι όμως, στα τέλη Νοεμβρίου του 2024 και αυτός ο διοικητής μαζί με εννέα μέλη του διοικητικού συμβουλίου παραιτήθηκαν ύστερα από απαίτηση του Κώστα Τσιάρα, ο οποίος είχε αναλάβει τη θέση του Λευτέρη Αυγενάκη, ο οποίος είχε επίσης αποπεμφθεί από την κυβέρνηση.

Όλα αυτά έχουν οδηγήσει την ΕΕ να θέσει υπό επιτήρηση τον ΟΠΕΚΕΠΕ και δεν αποκλείεται να προχωρήσει η άρση της πιστοποίησής του από την Ένωση, καθώς λειτουργεί από το 2007 ως ο αποκλειστικός οργανισμός πληρωμών τού πρωτογενούς τομέα και υπό την ευθύνη του έχει τη διαχείριση των πόρων της ΚΑΠ από το 2006.

ΟΙΚΟΝΟΜΙΑ

Ξεπερνούν τα 22 εκατ. οι νέες επιδοτήσεις για τον Μάρτιο στο ρεύμα

Σε νέα στήριξη των καταναλωτών που είναι συμβεβλημένοι σε κυμαινόμενα τιμολόγια ηλεκτρικής ενέργειας προχώρησε το υπουργείο Περιβάλλοντος και Ενέργειας, με το συνολικό κόστος της ενίσχυσης να ανέρχεται σε 22,3 εκατ. ευρώ, ενώ αφορά όλες τις παροχές κύριας και μη κύριας κατοικίας, ενώ δεν προβλέπονται εισοδηματικά κριτήρια.

Οι επιδοτήσεις Μαρτίου διαμορφώνονται για τις μηνιαίες καταναλώσεις έως 500kWh σε 15 €/MWh ή 1,5 λεπτό/kWh. Πρόκειται για την κατηγορία στην οποία συμπεριλαμβάνεται περίπου το 90% των νοικοκυριών της χώρας. Παράλληλα, για τα νοικοκυριά τα οποία είναι ενταγμένα στο Κοινωνικό Οικιακό Τιμολόγιο (ΚΟΤ), η ενίσχυση ανέρχεται σε 35 €/MWh ή 3,5 λεπτά/kWh για το σύνολο της κατανάλωσης.

Επισημαίνεται ότι η μεσοσταθμική τιμή του πράσινου τιμολογίου για τους τρεις μεγαλύτερους παρόχους σε μερίδιο αγοράς στη Χαμηλή Τάση (άνω του 80% της οικιακής κατανάλωσης), συμπεριλαμβανομένης της επιδότησης Μαρτίου, ανέρχεται σε 140,5 €/MWh ή 14,05 λεπτά/kWh και διατηρείται στο επίπεδο των τριών προηγούμενων μηνών.

Σε ό,τι αφορά την τιμή της χονδρικής ενέργειας, σε πανευρωπαϊκό επίπεδο, τους προηγούμενους πέντε μήνες υπήρχε μια αυξητική τάση. Συγκεκριμένα τον Οκτώβριο του 2024 διαμορφώθηκε σε 82,74 €/MWh, τον Νοέμβριο του 2024 σε 112,18 €/MWh, τον Δεκέμβριο του 2024 σε 107,61 €/MWh, τον Ιανουάριο του 2025 σε 112,03 €/MWh και τον Φεβρουάριο του 2025 σε 126,36 €/MWh. Στην παρούσα φάση, η μέση τιμή χονδρικής πανευρωπαϊκά διαμορφώνεται, μέχρι στιγμής, σε 89,47 €/MWh, γεγονός το οποίο καταδεικνύει την αποκλιμάκωση στις τιμές, που αναμένεται κατά το επόμενο χρονικό διάστημα.

ΑΝΑΝΕΩΣΙΜΕΣ ΠΗΓΕΣ ΕΝΕΡΓΕΙΑΣ

«Δίψα» για επενδύσεις παρά το... overbooking

Η ζήτηση για νέες συνδέσεις που έχουν υποβληθεί στον ΑΔΜΗΕ ξεπερνούν τα 30 GW, με αποτέλεσμα να έχει ήδη εξαντληθεί η χωρητικότητα των δικτύων μέχρι το 2033 - Τι λέει για το θέμα ο αντιπρόεδρος του ΑΔΜΗΕ Γιάννης Μάργαρης

Γράφει ο Κώστας Νούσης
knusis@yahoo.gr

Στα 15 GW ανέρχεται η συνολική ισχύς από Ανανεώσιμες Πηγές Ενέργειας που είναι σε λειτουργία στη χώρα μας -με τα μισά από αυτά να είναι συνδεδεμένα στο δίκτυο του ΑΔΜΗΕ και τα υπόλοιπα στο δίκτυο του ΔΕΔΔΗΕ- και παρά το «overbooking», το γεγονός δηλαδή ότι χορηγείται μεγαλύτερος αριθμός όρων σύνδεσης από αυτόν που επιτρέπει η χωρητικότητα του δικτύου, οι επενδυτές επιμένουν να τοποθετούν με αλματώδη ρυθμό τα κεφάλαιά τους σε έργα «πράσινης» ενέργειας.

Παρά τις επενδύσεις που γίνονται στο δίκτυο μεταφοράς, οι οποίες, σύμφωνα με τον αντιπρόεδρο του ΑΔΜΗΕ Γιάννη Μάργαρη, αγγίζουν τα 700 εκατ. ευρώ ετησίως, αδυνατούν να εξυπηρετήσουν τον όγκο των αιτήσεων για όρους σύνδεσης έργων ΑΠΕ, κάτι το οποίο καταδεικνύει και την κατάσταση που επικρατεί στην αγορά.

Ήδη η ζήτηση για νέες συνδέσεις που έχουν υποβληθεί στον ΑΔΜΗΕ ξεπερνούν τα 30 GW, με αποτέλεσμα να έχει ήδη εξαντληθεί η χωρητικότητα των δικτύων μέχρι το 2032-2033. Η κατάσταση που διαμορφώνεται δημιουργεί δύο βασικά ζητήματα: αρχικά αδυναμία να υπάρξουν εγγυήσεις ότι η παραγόμενη ενέργεια θα απορροφηθεί και έπειτα αβεβαιότητα στην αγορά.

Έτσι, πλέον το πρόβλημα δεν είναι η εγκατάσταση νέων έργων αλλά η σωστή διαχείριση του ηλεκτρικού δικτύου, με τον κ. Μάργαρη να σημειώνει ότι «πρέπει να βρούμε έναν τρόπο να επιβιώσουμε αυτά τα πρώτα χρόνια, μέχρι να έχουμε περισσότερη αποθήκευση, μεγαλύτερη ευελιξία και νέες συνδέσεις».

Ξεκίνησαν οι περικοπές «πράσινης» ενέργειας

Η εικόνα που διαμορφώνεται τις πρώτες κιόλας ημέρες του Μαρτίου προμηνύει και την κατάσταση που αναμένεται να επικρατήσει στην αγορά τους επόμενους μήνες. Ήδη οι περικοπές στην ενέργεια που παράγεται από ΑΠΕ ξεπέρασαν τα 5 GW και αυτό μόνο τις πρώτες τρεις εργάσιμες ημέρες του μήνα.

Έτσι την τρέχουσα εβδομάδα, αρχής γενομένης την Τρίτη, οι περικοπές ανήλθαν σε 1,58 GW, την Τετάρτη είχαμε επιπλέον 2,1 GW περικοπές, ενώ χθες μέχρι και τις 13.00 η μέγιστη περίσσια ενέργεια άγγιζε το 1,6 GW. Μάλιστα, εκτιμήσεις από τον κύκλο του Διαχειριστή δείχνουν ότι η άνοδος της θερμοκρασίας σε συνδυασμό με την υποχώρηση της ζήτησης θα οδηγήσει μέχρι το Πάσχα τον ημερήσιο ρυθμό περικοπών σε 1-2 GW.

Επιμέλεια: Αμαλία Κάτζου

Εθνική Τράπεζα: Διαψεύδει δημοσιεύματα περί συμφωνίας με την Τράπεζα Κύπρου

Σε διάψευση δημοσιευμάτων, για διεργασίες με στόχο μια στρατηγική συμφωνία με την Τράπεζα Κύπρου, προχώρησε η Εθνική Τράπεζα. Η τράπεζα χαρακτηρίζει τα δημοσιεύματα ως αναληθή και τονίζει ότι, στο πλαίσιο της στρατηγικής της, εξετάζει διαρκώς πιθανές ευκαιρίες που θα μπορούσαν να ενισχύσουν την αξία για τους μετόχους της. Η ανακοίνωση της τράπεζας: «Κατόπιν σχετικού ερωτήματος της Επιτροπής Κεφαλαιαγοράς και με γνώμονα την ορθή ενημέρωση του επενδυτικού κοινού, η Εθνική Τράπεζα της Ελλάδος ΑΕ διαψεύδει ως αναληθή δημοσιεύματα του ηλεκτρονικού τύπου αναφορικά με διεργασίες για τη διενέργεια στρατηγικής συμφωνίας της Εθνικής Τράπεζας της Ελλάδος ΑΕ με την Τράπεζα Κύπρου. Η Εθνική Τράπεζα, στο πλαίσιο της στρατηγικής της, εξετάζει διαρκώς πιθανές ευκαιρίες που θα μπορούσαν να ενισχύσουν την αξία για τους μετόχους της».

Attica Group: Πούλησε το «Κρήτη ΙΙ» σε μονάδα ανακύκλωσης έναντι 3,6 εκατ. δολάρια

Με σκοπό την ανακύκλωσή του σύμφωνα με την ευρωπαϊκή και ελληνική νομοθεσία για την ασφαλή και περιβαλλοντικώς υγιή ανακύκλωση πλοίων, η Attica Group ανακοίνωσε ότι πούλησε σε μονάδα ανακύκλωσης πλοίων το πλοίο «Κρήτη ΙΙ». Το τίμημα της πώλησης ανήλθε σε 3,6 εκατ. δολάρια και θα ενισχύσει τα ταμειακά διαθέσιμα του ομίλου καθώς από τη συναλλαγή προέκυψε κέρδος 0,2 εκατ. ευρώ.

Optima bank: Καθαρά κέρδη 140,2 εκατ. το 2024 - Αύξηση 36%

Καθαρά κέρδη 140,2 εκατ. ευρώ εμφάνισε η Optima bank για το 2024, αυξημένα κατά 36% έναντι των κερδών 103,0 εκατ. ευρώ το δωδεκάμηνο του 2023. Τα καθαρά έσοδα από τόκους αυξήθηκαν κατά 34% σε ετήσια βάση στα 189,9 εκατ. ευρώ λόγω 49% υψηλότερων δανειακών υπολοίπων και ανθεκτικών δανειακών περιθωρίων. Το καθαρό επιτοκιακό περιθώριο διαμορφώθηκε σε 4,04%, έναντι 4,39% το δωδεκάμηνο του 2023 κυρίως λόγω της πτώσης του Euribor τριμήνου. Τα καθαρά έσοδα από προμήθειες αυξήθηκαν κατά 29% σε ετήσια βάση στα 41,3 εκατ. ευρώ, λόγω της αύξησης των δανειακών εργασιών και της αύξησης των προμηθειών διαχείρισης κεφαλαίων.

ΤΕΡΝΑ Ενεργειακή: Νέα επένδυση στην αγορά ΑΠΕ της Βουλγαρίας

Μια νέα σημαντική επένδυση προωθεί στη Βουλγαρία ο Όμιλος ΤΕΡΝΑ Ενεργειακή. Σύμφωνα με σχετική ανακοίνωση, πρόκειται για επένδυση η οποία αφορά τον σχεδιασμό, την προμήθεια και την κατασκευή φωτοβολταϊκού σταθμού ονομαστικής ισχύος 130 MW στην περιοχή Βρατίτσα, στο Μπουργκάς της Βουλγαρίας. Στο πλαίσιο της στρατηγικής συνεργασίας της ΤΕΡΝΑ Ενεργειακή (υπό την ιδιοκτησία της Masdar) με τη ΓΕΚ ΤΕΡΝΑ, την υλοποίηση του έργου έχει αναλάβει η ΤΕΡΝΑ, ο κατασκευαστικός βραχίονας του Ομίλου ΓΕΚ ΤΕΡΝΑ. Το έργο περιλαμβάνει την εγκατάσταση του φωτοβολταϊκού σταθμού, καθώς και το σύνολο των εργασιών σύνδεσής του με το δίκτυο, συμπεριλαμβανομένης της κατασκευής ενός νέου υποσταθμού 33/110 kV. Βάσει του προβλεπόμενου χρονοδιαγράμματος, το φωτοβολταϊκό πάρκο θα διασυνδεθεί με το ηλεκτρικό δίκτυο της Βουλγαρίας περί τα τέλη του 2026.

Cenergy: Καθαρά κέρδη 139 εκατ. το 2024 - Μέρισμα 0,14 ευρώ

Η Cenergy Holdings SA ανακοίνωσε τα αποτελέσματα για το 2024, με τα καθαρά κέρδη να εκτοξεύονται 91% και να φθάνουν τα 139,4 εκατ. ευρώ και τις πωλήσεις να αυξάνονται (10%) στο 1,796 δισ. ευρώ. Ως αποτέλεσμα, δίνεται η δυνατότητα για πρόταση διανομής μερίσματος 0,14 ευρώ ανά μετοχή, αυξημένου κατά 75% σε σχέση με το προηγούμενο έτος. Ο καθαρός δανεισμός ανήλθε σε 152 εκατ. ευρώ και ο δείκτης μόχλευσης περιορίστηκε κάτω από 1x. Η σταθερή εισροή νέων παραγγελιών και στους δύο τομείς κατά τη διάρκεια του έτους διαμόρφωσε το ανεκτέλεστο υπόλοιπο παραγγελιών στα 3,44 δισ. ευρώ στις 31/12/2024.

Ελλάκτωρ: Στις 24/3 η αποκοπή για την επιστροφή κεφαλαίου 0,85 ευρώ

Με τελική αξία 0,04 ευρώ ανά μετοχή και χωρίς το δικαίωμα συμμετοχής στην επιστροφή κεφαλαίου με καταβολή μετρητών στους μετόχους ποσού 0,851945 ευρώ ανά μετοχή θα υπόκεινται σε διαπραγμάτευση οι μετοχές της Ελλάκτωρ από τις 24 Μαρτίου 2025 που έχει οριστεί ως η μέρα αποκοπής του μερίσματος, όπως αναφέρεται σε σχετική ανακοίνωση.

Στην παγκόσμια ελίτ τα ελληνικά γάντια

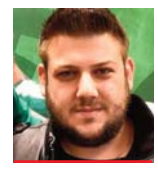

Γράφει ο Χρήστος Γιαννούλης

Μία ακόμα σπουδαία επιτυχία κατέγραψε η ελληνική πυγμαχία, η οποία αποδεικνύει ότι πλέον ανήκει στην παγκόσμια ελίτ. Τα «γαλανόλευκα» γάντια συμμετείχαν στο 76ο Διεθνές Τουρνουά Πυγμαχίας «Strandja» που διεξήχθη στη Σόφια, εκεί όπου οι Ελληνίδες και οι Έλληνες πυγμάχοι κατέκτησαν τρία ασημένια μετάλλια, τοποθετώντας τη χώρα μας ξανά στο κέντρο του παγκόσμιου χάρτη του αθλήματος. Ένας στόχος που είχε θέσει εξαρχής και ο πρόεδρος της ελληνικής ομοσπονδίας Χάρης Μαριόλης.

Οι Βαγκάν Νανιτζανιάν, Βασιλική Σταυρίδου και Ελισάβετ Κωνσταντινίδου πάλεψαν με καρδιά, σθένος και ατσάλινη θέληση, κοντράροντας ολυμπιονίκες και παγκόσμιους πρωταθλητές. Οι μάχες τους δεν ήταν απλά αγώνες, ήταν αποδείξεις της δύναμης, της προετοιμασίας και της ψυχής που χαρακτηρίζουν την ελληνική πυγμαχία.

Ο Βαγκάν Νανιτζανιάν, η Βασιλική Σταυρίδου και η Ελισάβετ Κωνσταντινίδου που ανέβηκαν στο βάθρο του 76ου Διεθνούς Τουρνουά «Strandja» δεν γιόρτασαν απλώς μια νίκη, έστειλαν ένα ισχυρό μήνυμα ότι η ελληνική πυγμαχία διεκδικεί και κερδίζει επάξια τον σεβασμό του κόσμου. Μετά τους συγκλονιστικούς τελικούς τους, οι τρεις ασημένιοι πρωταθλητές μοιράστηκαν τις σκέψεις, τα συναισθήματα και τις φιλοδοξίες τους για το μέλλον.

«Ήταν τιμή μου να αγωνιστώ απέναντι σε έναν τόσο μεγάλο αθλητή. Ο Χαμπιμπουλάεβ Τουράμπεκ είναι ένας από τους καλύτερους στον κόσμο και το να τον αντιμετωπίζεις σε έναν τελικό είναι από μόνο του μια τεράστια εμπειρία. Αυτό το ασημένιο μετάλλιο είναι μόνο η αρχή! Η δουλειά συνεχίζεται, η διάθεση για διακρίσεις μεγαλώνει και υπόσχομαι ότι θα επιστρέψω ακόμα πιο δυνατός για να ανέβω στην κορυφή!», είπε ο Βαγκάν Νανιτζανιάν.

Η Βασιλική Σταυρίδου δήλωσε: «Δεν υπάρχει μεγαλύτερη εμπειρία από το να αγωνίζεσαι απέναντι σε μια χρυσή ολυμπιονίκη! Η αναμέτρησή μου με τη Λι Κιάν ήταν ένα τεστ υψηλού επιπέδου, που μου έδωσε τεράστια κίνητρα για να γίνω ακόμα καλύτερη. Δεν θα σταματήσω εδώ -η ελληνική πυγμαχία είναι εδώ, μεγαλώνει, εξελίσσεται και θα συνεχίσει να ανεβαίνει στις κορυφαίες διοργανώσεις. Αυτό το μετάλλιο είναι αφιερωμένο σε όλους όσους στηρίζουν αυτή την προσπάθεια και κυρίως στους ανθρώπους που ήταν στη γωνία μου, στον Αρτούρ Μικαελιάν, στον Γιάννη Κοκόλη, όπως επίσης και στον δάσκαλό μου Παναγιώτη Καρανικολή και φυσικά στον πρόεδρο μας, τον κ. Χάρη Μαριόλη, που είναι πάντα στο πλευρό μας».

Σπουδαίες επιδόσεις και ασημένια μετάλλια για την ελληνική πυγμαχία στο 76ο Διεθνές Τουρνουά Πυγμαχίας «Strandja» στη Βουλγαρία

Η Ελισάβετ Κωνσταντινίδου συμπλήρωσε: «Κάθε αγώνας, κάθε γύρος, κάθε γροθιά στο ρινγκ ήταν μια μάχη για να φτάσω εδώ. Αντιμετώπισα μια αθλήτρια με τεράστιες διακρίσεις, μια ολυμπιονίκη, και ήξερα ότι δεν θα ήταν εύκολο. Όμως, έδωσα όλη μου την ενέργεια, τη στρατηγική μου και το πάθος μου. Αυτό το μετάλλιο δεν είναι μόνο δικό μου -ανήκει σε όλους τους Έλληνες που μας στηρίζουν, που πιστεύουν σε εμάς και μας δίνουν τη δύναμη να συνεχίσουμε».

Στο τουρνουά συμμετείχαν από πλευράς Ελλάδας οι Στέλιος Κυρσανίδης, Βαγκάν Νανιτζανιάν, Σοφία Λεγάκη, Όλγα Παπαδάτου, Ελισάβετ Κωνσταντινίδου και Βασιλική Σταυρίδου. Την ελληνική αποστολή συνόδευσαν οι ομοσπονδιακοί προπονητές Αρτούρ Μικαελιάν και Γιάννης Κοκόλης.

Η Εθνική ομάδα πυγμαχίας συνεχίζει δυναμικά την πορεία της, με στόχο νέες επιτυχίες στις μεγάλες διεθνείς διοργανώσεις. Με πάθος, μαχητικότητα και αποφασιστικότητα, οι Έλληνες πυγμάχοι αποδεικνύουν πως το μέλλον της ελληνικής πυγμαχίας προμηνύεται λαμπρό. Ήδη μέλη της Εθνικής ομάδας βρίσκονται στο Μαυροβούνιο, όπου μέχρι τις 10 Μαρτίου διεξάγεται το 3rd IBA Youth World Boxing Cup 2025 «Adriatic Pearl», ήτοι το 3ο Παγκόσμιο Κύπελλο Νέων-Νεανίδων. Ήδη έχουν εξασφαλιστεί δυο μετάλλια από τη Μαρία Γεωργοπούλου και τον Γιάννη Πουμπουρίδη και έπεται συνέχεια!

Επιμέλεια: Χρήστος Γιαννούλης

Η Nova σε στέλνει Άμπου Ντάμπι

Η EuroLeague «παίζει» αποκλειστικά στο παρκέ του Novasports και η Nova, μέλος της United Group, δίνει την ευκαιρία σε έναν τυχερό και τον συνοδό του να ταξιδέψουν στο Άμπου Ντάμπι και να ζήσουν τη μοναδική εμπειρία του φάιναλ φορ που θα διεξαχθεί από τις 23 έως τις 25 Μαΐου στην Etihad Arena.

Ο διαγωνισμός ολοκληρώνεται την Τετάρτη 13 Μαρτίου στις 23.59. Ο μεγάλος θα κερδίσει:

- Εισιτήρια για δύο άτομα για το φάιναλ φορ, όπου την Παρασκευή 23/5 θα διεξαχθούν οι δύο ημιτελικοί και την Κυριακή 25/5 ο μικρός και ο μεγάλος τελικός.
- Αεροπορικά εισιτήρια για 2 άτομα μετ' επιστροφής και
- Διανυκτέρευση για 2 άτομα σε ξενοδοχείο στο Άμπου Ντάμπι.

Για να συμμετάσχεις, συμπληρώνεις τα στοιχεία σου στη φόρμα του διαγωνισμού http://nova.gr/diagonismoi/euroleague. Στην κλήρωση έχουν τη δυνατότητα να λάβουν μέρος όποιοι είναι ενεργοί συνδρομητές σε προγράμματα τηλεόρασης της Nova.

Αυτός ήταν ο «ήρωας»

Η Παρί «σφυροκόπησε» τη Λίβερπουλ, αλλά το γκολ του Έλιοτ έδωσε τη νίκη 1-0 στους Άγγλους στο Παρίσι. Ο «ήρωας», όμως, ήταν ο Άλισον που κράτησε το μηδέν με τις επεμβάσεις του.

Ασταμάτητος ο «Greek Freak»

Ο Γιάννης Αντετοκούνμπο απολαμβάνει από χθες ένα από τα ορόσημα στην καριέρα του, δεδομένου ότι στη νίκη των Μιλγουόκι Μπακς επί των Ντάλας Μάβερικς με 127-107 έσπασε το φράγμα των 20.000 πόντων στον «μαγικό κόσμο» του NBA. Ο «Greek Freak» στις δηλώσεις του υποστήριξε πως θέλει να φτάσει και στους 30.000 πόντους ή και ψηλότερα!

Ο Τζίμας... στη Βουλή

Στη... Βουλή έφτασε η μεταγραφή του Στέφανου Τζίμα στην Μπράιτον. Στη διάρκεια των διαξιφισμών για την πρόταση μομφής, ο βουλευτής της Ελληνικής Λύσης Παράσχος Παπαδάκης είπε: «Ο Στέφανος Τζίμας πουλήθηκε 30 εκατομμύρια ευρώ. Εσείς στον ΣΥΡΙΖΑ πουλήσατε τον ΟΣΕ για 45 εκατομμύρια ευρώ και αν συνυπολογίσουμε και την περιουσία του, τότε τον πουλήσατε φθηνότερα από τον παίκτη του ΠΑΟΚ».

Η επιστροφή του Ραούλ

Ο Ραούλ Γκονζάλες, θρύλος της Ρεάλ Μαδρίτης, έχει αποφασίσει να φύγει στο τέλος της σεζόν από τη Β' ομάδα της «βασίλισσας» και ήδη έχει συμφωνήσει με τη Σάλκε για να αναλάβει από το καλοκαίρι την τεχνική ηγεσία της, σύμφωνα με το σχετικό ρεπορτάζ του γερμανικού περιοδικού «Sport BILD». Ο Ραούλ, στο φινάλε της καριέρας του, είχε υπάρξει ποδοσφαιριστής στη Σάλκε.

«Καμπάνα» στον Παναθηναϊκό

Με χρηματικό πρόστιμο 14.000 ευρώ για τον εντός έδρας αγώνα με τη Βίκινγκουρ (20/2, 2-0) στα πλέι οφ εισόδου στους «16» του Conference League τιμωρήθηκε ο Παναθηναϊκός από την Πειθαρχική Επιτροπή της UEFA (Control, Ethics And Disciplinary Body) κατά την τελευταία συνεδρίασή της στις 28 Φεβρουαρίου.

Γενική συνέλευση για την Παιανία

Προχωρά το σχέδιο της ομοσπονδίας για την αγορά του αθλητικού κέντρου της Παιανίας για τις εθνικές ομάδες, με την εκτελεστική επιτροπή της ΕΠΟ να αποφασίζει σήμερα για τη Γενική Συνέλευση στις 27 Μαρτίου, όπου θα ληφθούν οι αποφάσεις. Αναμφίβολα η αγορά προπονητικού κέντρου αποκλειστικά για την Εθνική ομάδα θα είναι ένα τεράστιο βήμα συνολικά για το ελληνικό ποδόσφαιρο.

Hermanos Gutiérrez και Big Time Rush στην Αθήνα

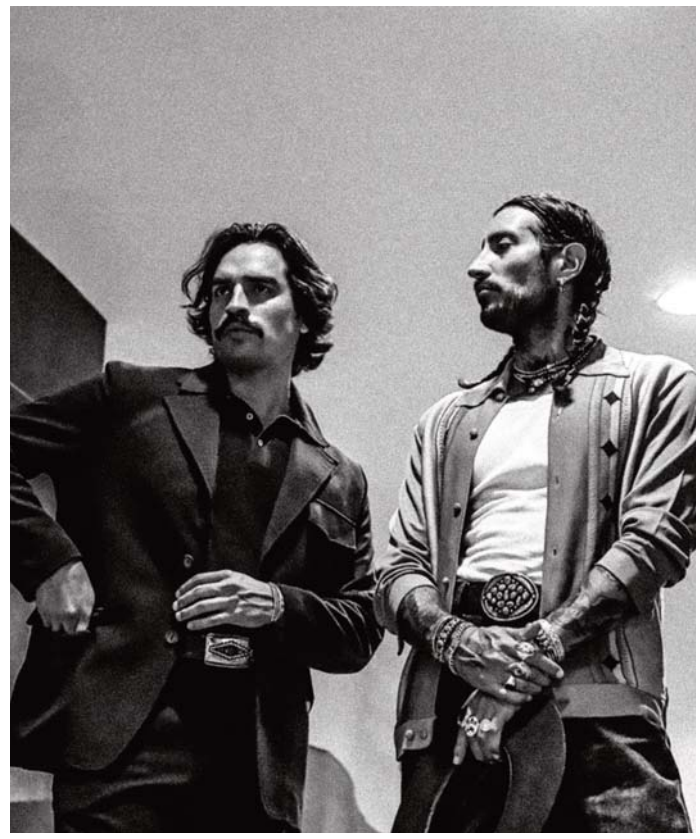

Γράφει η Δήμητρα Δάρδα

Το καλοκαιρινό μουσικό τοπίο της πόλης αποκτά μια ζεστή, λατινοαμερικάνικη πινελιά που θα μας ταξιδέψει σε μακρινές πολιτείες και θα μας καθηλώσει με τους μαγευτικούς ήχους των Hermanos Gutiérrez.

Το διάσημο δίδυμο από την Ελβετία θα εμφανιστεί την Τρίτη 1 Ιουλίου στην Τεχνόπολη, για μια βραδιά γεμάτη απόκοσμη μαγεία, μουσική δεξιοτεχνία και νοσταλγία, με την υπογραφή της High Priority Promotion.

Με το νέο τους -έβδομο συνολικά- άλμπουμ «Sonido Cósmico» οι αδελφοί Estevan και Alejandro Gutiérrez σας υπόσχονται μια εμπειρία πέρα από τα συνηθισμένα. Εξαϋλωτικές κιθάρες, ατμοσφαιρικοί ήχοι και ένταση που μαγνητίζει, συνθέτουν έναν ονειρικό μελωδικό κόσμο που «λάμπει με παραισθησιογόνο ενέργεια» («Rolling Stone»). Με την καθοδήγηση του Dan Auerbach (The Black Keys) το «Sonido Cósmico» συνδυάζει την αυθεντικότητα με την πνευματικότητα, χαρίζοντάς μας έναν ήχο που ξεπερνά τα σύνορα και τις διαστάσεις, μια μυσταγωγία, μια οδύσσεια σε τοπία γεμάτα μυστήριο, όνειρα και την ψυχή της λατινικής τους κληρονομιάς.

Οι αδελφοί Estevan και Alejandro Gutiérrez έρχονται την Τρίτη 1 Ιουλίου στην Τεχνόπολη, ενώ οι Big Time Rush επιστρέφουν με μια παγκόσμια περιοδεία και μια συναρπαστική στάση στο ΟΑΚΑ, την Κυριακή 14 Δεκεμβρίου

Ακολουθώντας τα βήματα των θρυλικών μουσικών αδελφών -από τους Kinks μέχρι τους AC/DC- οι Hermanos Gutiérrez, με έδρα τη Ζυρίχη αλλά βαθιές ρίζες στη Νότια Αμερική, υπόσχονται μια μοναδική μουσική εμπειρία.

Ένα συγκρότημα-φαινόμενο

Οι Big Time Rush, που καθήλωσαν εκατομμύρια τηλεθεατές μέσα από την επιτυχημένη σειρά του Nickelodeon, επιστρέφουν με μια παγκόσμια περιοδεία και μια συναρπαστική στάση στο κλειστό γήπεδο μπάσκετ ΟΑΚΑ, την Κυριακή 14 Δεκεμβρίου (High Priority Promotion).

Το συγκρότημα έγινε παγκόσμιο φαινόμενο μέσα σε μία νύχτα, τον Νοέμβριο του 2009, μέσα από το ομώνυμο σίριαλ που έκανε πρεμιέρα στο Nickelodeon. Η σειρά επικεντρωνόταν στις περιπέτειες τεσσάρων παικτών χόκεϊ από τη Μινεσότα που επιλέχθηκαν να σχηματίσουν ένα boy band στο Χόλιγουντ.

Η τηλεοπτική παραγωγή σημείωσε τεράστια επιτυχία και αργότερα οι Carlos, Kendall, James και Logan «ζωντάνεψαν» ως συγκρότημα εκτός οθόνης. Το 2024 ήταν ακόμα μια απίστευτη χρονιά για τους Big Time Rush με πολλές sold out εμφανίσεις στο Ηνωμένο Βασίλειο, την Ευρώπη, την Ασία και την Αυστραλία, κάτι που φιλοδοξούν για τη νέα τους τεράστια περιοδεία με τίτλο «Big Time Rush In Real Life worldwide». Μαζί τους θα βρίσκονται οι αγαπημένοι Katelyn Tarver και Stephen Kramer Glickman, γνωστοί ως Jo και Gustavo από τη σειρά.

Σπίρτο-παρανάλωμα τις Κυριακές!

Ξεχάστε τραπέζια και καθίσματα… it's party time με τον Πάνο Μουζουράκη. Ο ανατρεπτικός ερμηνευτής και performer με την αυθεντική καλλιτεχνική ιδιοσυγκρασία, τις Κυριακές 9, 16 και 23 Μαρτίου, έρχεται live στο Gazarte Ground Stage για ξέφρενες συναυλίες με μουσική, τραγούδι, ρυθμό, γέλιο, στιλ, ερωτισμό και χορό μέχρι τελικής πτώσης!

Ανανεωμένος, γεμάτος θεατρικότητα, ρομαντισμό και άπειρη ενέργεια, ο τραγουδοποιός που ξέρει να στήνει αχτύπητες ομάδες και ατμόσφαιρα που απογειώνει, μας καλεί στο πιο must ορθάδικο της πόλης για ένα μοναδικό πάρτι-σόου.

Με σταθμούς στο σύνολο της δισκογραφίας του,

και όχι μόνο, με νέες διασκευές και ενορχηστρώσεις, απρόβλεπτους αυτοσχεδιασμούς και πολλές εκπλήξεις, ο Πάνος Μουζουράκης «στήνει» γιορτές αγάπης.

«Πυροτέχνημα» και κομφετί, «Για μας μιλάμε», «Τρυφερά», «Αυτή είναι η ζωή», «Φίλα με ακόμα», «Πετάω»… Από το πρόσφατο άλμπουμ του «Μεγαλώνω», σε μουσική Θέμη Καραμουρατίδη και στίχους Γεράσιμου Ευαγγελάτου, μέχρι τις κλασικές πια επιτυχίες του, ο αγαπημένος καλλιτέχνης και η μπάντα του παρουσιάζουν τη μουσική παράσταση «Μπουμ» που θα κάνει σπίρτο-παρανάλωμα τις Κυριακές μας.

NYX & Sianti: Σοφία Φωτιάδου και «Goddess Vision»

Απόψε στις 19.00 τα εγκαίνια της έκθεσης στην πρωτοποριακή καλλιτεχνική σύμπραξη φιλοξενίας και τέχνης

Γράφει η Δήμητρα Δάρδα

Η πρωτοποριακή καλλιτεχνική σύμπραξη φιλοξενίας και τέχνης του NYX Esperia Palace Hotel Athens με τη Sianti Gallery παρουσιάζει το πρώτο μεγάλο εικαστικό δρώμενο της συνεργασίας τους.

Το νέο απόλυτο urban, μυστικιστικό και funky ξενοδοχείο της Αθήνας φιλοξενεί τη νέα ατομική έκθεση ζωγραφικής της διακεκριμένης εικαστικού Σοφίας Φωτιάδου με τίτλο «Goddess Vision», με προγραμματισμένα εγκαίνια απόψε στις 19.00, στις εντυπωσιακές 5άστερες εγκαταστάσεις του.

Η αυλαία της Serie A ανοίγει παραμονή της Παγκόσμιας Ημέρας της Γυναίκας, καθώς στα έργα της εξαιρετικής δημιουργού θηλυκές θεότητες μας καλούν να ανακαλύψουμε τον εσωτερικό μας κόσμο και να υπερβούμε την επιφανειακή εικόνα. Με αισθησιακή χροιά, οι φιγούρες της γίνονται σύμβολα συναισθημάτων, καθρέφτες ενδοσκόπησης τόσο για τον θεατή όσο και για τον ίδιο τον εικονιζόμενο. Η διάρκεια της έκθεσης είναι μέχρι τις 30 Μαρτίου.

Εικαστική αφήγηση

Η ίδια η καλλιτέχνιδα σημειώνει για αυτή τη σειρά έργων που εξερευνούν τη γυναικεία μορφή ως σύμβολο δύναμης, μυσταγωγίας και σύνδεσης με τη φύση: «…Από πορτρέτα εμπνευσμένα από τους Old Masters, έως τις σύγχρονες συνθέσεις, που το ανθρώπινο σώμα εναρμονίζεται με φυσικά στοιχεία, η έκθεση σκιαγραφεί την εσωτερική διάσταση της γυναικείας ύπαρξης και υπαρξιακές αναζητήσεις. Μια εικαστική αφήγηση της βαθύτερης ουσίας που υπερβαίνει τη φυσική μορφή, μεταμορφώσεις όπου η θηλυκή ενέργεια δεν περιορίζεται, αλλά αναδύεται ως μια δύναμη που κινείται μέσα μας. Σύμβολα αναγέννησης, μύησης και αφύπνισης χαράσσουν το αποτύπωμα της θεϊκής ουσίας που πάλλεται στο εσωτερικό. Η γυναίκα εμφανίζεται πότε ως αρχέτυπο, πότε ως εύθραυστη αλλά ακατάβλητη παρουσία -πάντα, όμως, ως φορέας ζωής και μεταμόρφωσης. Η σχέση της με τη φύση είναι οργανική και αμοιβαία, καθώς το σώμα και η ψυχή της διαπλέκονται με τον φυσικό κόσμο, υπογραμμίζοντας την ενότητα ανάμεσα στο παροδικό και το αιώνιο, τη φθορά και την αναγέννηση».

Η τέχνη δεν έχει όρια

Με γνώση και ιδιαίτερη χρωματική ευαισθησία, η Σοφία Φωτιάδου στήνει τον εντελώς ιδιαίτερο προσωπικό της κόσμο με πλάσματα που νοσταλγούν έναν χαμένο παράδεισο ή ονειρεύονται έναν καινούργιο. Στη ζωγραφική της συνυπάρχουν τόσο οι κλασικές, ζωγραφικές αξίες όσο και μια πολύ σύγχρονη οπτική των πραγμάτων. Με άλλα λόγια, η κομψή άλλοτε χιουμοριστική και άλλοτε μελαγχολική όψη των πραγμάτων όπως θα μπορούσαν να είναι…

Η Sianti Gallery, μία από τις πιο καταξιωμένες αίθουσες τέχνης της πρωτεύουσας, με συνεργάτη το πιο μοντέρνο ξενοδοχείο NYX Esperia Palace Hotel Athens στην καρδιά του πολύβουου κέντρου της πόλης, θέτουν τα πρότυπα για μια εικαστική αστική πρωτοτυπία. Έτσι, επιβεβαιώνεται ακόμα μία φορά ότι η τέχνη δεν έχει όρια.

Έκθεση εικόνας «Γυναίκα και Φως» - Π. Φάληρο

Η Γυναικεία Λογοτεχνική Συντροφιά, από τα πιο παλιά και σημαντικά σωματεία (έτος ιδρύσεως 1955) για την ενίσχυση και υποστήριξη της λογοτεχνίας για παιδιά και νέους, συνεχίζει τις δράσεις της στον πολιτισμό και αυτή τη φορά σε συνεργασία με τον Δήμο Παλαιού Φαλήρου και τις Δημοτικές Βιβλιοθήκες προσκαλούν τους λάτρεις της ζωγραφικής στην έκθεση εικόνας με θέμα «Η Γυναίκα στην παιδική, νεανική και crossover λογοτεχνία» και τίτλο «Γυναίκα και Φως». Πολυχώρος Δημαρχείου Παλ. Φαλήρου, Τερψιχόρης 51 και Αρτέμιδος. Τα εγκαίνια είναι την Παρασκευή 7 Μαρτίου στις 6.30μμ και θα διαρκέσει έως τις 10 Μαρτίου. Ώρες επίσκεψης: Σάββατο-Κυριακή 10.00πμ-1.00μμ και Δευτέρα 10.00πμ-1.00μμ.

Κοσμικά
Επιμέλεια: Δήμητρα Δάρδα
Φωτογραφίες: Studio Panoulis

Σημαντική δωρεά αγάπης στα παιδιά

Με μεγάλη χαρά, εκπρόσωποι του ανθρωπιστικού οργανισμού Lifeline Hellas και της Ελληνικός Χρυσός παρέδωσαν ένα σύγχρονο νεογνικό αναπνευστήρα στη μονάδα νεογνών του Πανεπιστημιακού Γενικού Νοσοκομείου «Αττικόν».

Άντζη Μαργαρίτη-Άντριους, Γεράσιμος Μονοκρούσος, Νάσια Παπαμανώλη

Πάρις Μπαλοδήμος, Γεράσιμος Μονοκρούσος, Νάσια Παπαμανώλη, Νικόλαος Ποδηματάς

Νικόλαος Ποδηματάς, Βασιλική Σιδέρη, Άννα Δασκαλάκη

Γιώργος Λάγιος: Λαμπερή βιβλιοπαρουσίαση

Μετά από δύο best seller, ο ψυχολόγος Γιώργος Λάγιος επέστρεψε συγγραφικά με το ολοκαίνουργιο βιβλίο του με τίτλο «Ντροπή σου, Ολίβια» που παρουσιάστηκε στο Public Café Συντάγματος.

Γιώργος Λάγιος

Βλάσσης Χολέβας, Σόφη Πασχάλη

Ελευθερία Κοντογεώργη, Γιώργος Λάγιος

Σάββας Πούμπουρας

Σάββας Πούμπουρας, Γιώργος Λάγιος, Ελευθερία Κοντογεώργη

Φωτογραφίες: Papadakispress

ΠΑΓΚΟΣΜΙΑ ΗΜΕΡΑ ΚΑΤΑ ΤΗΣ ΠΑΧΥΣΑΡΚΙΑΣ

Με ποιες σοβαρές παθήσεις συνδέεται

Χαράλαμπος Σπυρόπουλος, γενικός Χειρουργός, MD, PhD, FACS, διευθυντής Κλινικής Ελάχιστα Επεμβατικής Χειρουργικής Πεπτικού Συστήματος/Παχυσαρκίας και Διαβήτη, γενικός γραμματέας της Ελληνικής Χειρουργικής Εταιρείας Παχυσαρκίας (ΕΧΕΠ)

Γράφει η **Κατερίνα Παπακωστοπούλου**
kpapakosto@yahoo.gr

Η 4η Μαρτίου έχει καθιερωθεί ως Παγκόσμια Ημέρα αφιερωμένη στην ευαισθητοποίηση του κοινού Κατά της Παχυσαρκίας και των συνοδών νοσημάτων αυτής. Η ευαισθητοποίηση αποσκοπεί στο να γίνουν ευρέως γνωστές οι σοβαρές επιπτώσεις της και να αναδειχτούν οι πολυάριθμες επιλογές αντιμετώπισης.

«Η παχυσαρκία είναι η αυξημένη εναπόθεση λίπους στο ανθρώπινο σώμα λόγω μακροχρόνιας ενεργειακής ανισορροπίας. Αν και η εμφάνιση της παχυσαρκίας οφείλεται σε συνδυασμό περιβαλλοντικών και γενετικών παραγόντων, είναι συχνή σε άτομα με ψυχογενή διατροφική συμπεριφορά και λανθασμένα κοινωνικά πρότυπα», επισημαίνει ο Χαράλαμπος Σπυρόπουλος, γενικός χειρουργός, MD, PhD, FACS, διευθυντής Κλινικής Ελάχιστα Επεμβατικής Χειρουργικής Πεπτικού Συστήματος/Παχυσαρκίας και Διαβήτη, γενικός γραμματέας της Ελληνικής Χειρουργικής Εταιρείας Παχυσαρκίας (ΕΧΕΠ), και συνεχίζει: «Η παχυσαρκία θεωρείται πλέον αυτόνομη νόσος και λόγω της αυξημένης συχνότητάς της, έχει αποκτήσει επιδημικά χαρακτηριστικά. Ταυτόχρονα, συνδέεται στενά με την εμφάνιση πολυάριθμων κλινικά σοβαρών λοιπών παθήσεων».

Η παχυσαρκία αποτελεί αυτόνομη μεταβολική πάθηση σε μεγάλο ποσοστό της υφηλίου και έχει σημαντικά αρνητική επίδραση στη ζωή των πασχόντων. Εκτός αυτού, η παχυσαρκία είναι τεκμηριωμένα σχετιζόμενη με μεγάλο αριθμό συνοδών νοσημάτων, όπως:

- Αρτηριακή υπέρταση
- Στεφανιαία νόσος
- Σακχαρώδης διαβήτης τύπου 2
- Αγγειοεγκεφαλικά επεισόδια
- Υπερχοληστερολαιμία
- Υπνική άπνοια
- Διαταραχές γονιμότητας
- Αρθροπάθειες
- Νεοπλασίες, όπως είναι ο καρκίνος του μαστού, ενδομητρίου, οισοφάγου, παχέος εντέρου.

Πώς μπορεί να αντιμετωπιστεί

Η παχυσαρκία είναι νόσος που χρήζει οριστικής αντιμετώπισης μέσω εξειδικευμένης ιατρικής φροντίδας. Όσο νωρίτερα συνειδητοποιήσει το άτομο πως είναι επικίνδυνη, τόσο πιο γρήγορα και αποτελεσματικά θα αντιμετωπιστεί. Η αρχική αντιμετώπιση της παχυσαρκίας περιλαμβάνει:

- Την αλλαγή των λανθασμένων διατροφικών συμπεριφορών
- Την υιοθέτηση επαρκούς σωματικής δραστηριότητας
- Τη λήψη κατάλληλης φαρμακευτικής αγωγής.

Χειρουργική αντιμετώπιση

«Άτομα που πάσχουν από κλινικά σοβαρή παχυσαρκία συνήθως δεν μπορούν να αντιμετωπίσουν επιτυχώς το πρόβλημα με συντηρητικές μεθόδους. Σε αυτές τις περιπτώσεις, ιδίως όταν συνυπάρχουν και σοβαρά συνοδά νοσήματα, η χειρουργική αντιμετώπιση της παχυσαρκίας (βαριατρική/μεταβολική χειρουργική) αποτελεί την ενδεδειγμένη επιλογή», τονίζει.

Σύμφωνα με τις αναθεωρημένες κατευθυντήριες οδηγίες του 2023, άτομα με δείκτη μάζας σώματος (BMI: βάρος/ύψος του ατόμου στο τετράγωνο) μεγαλύτερο του 30 θεωρούνται πλέον υποψήφια για να υποβληθούν σε χειρουργική επέμβαση αντιμετώπισης της παχυσαρκίας.

Μερικές από τις σύγχρονες χειρουργικές μεθόδους αντιμετώπισης της παχυσαρκίας είναι:

1. Επιμήκης γαστρεκτομή (γαστρικό sleeve)
2. Γαστρική παράκαμψη διπλής αναστόμωσης (Roux-en-Y gastric bypass)
3. Γαστρική παράκαμψη μίας αναστόμωσης (one-anastomosis gastric bypass)
4. Χολοπαγκρεατικές εκτροπές

Όλες οι επεμβάσεις για την αντιμετώπιση της πάθησης διενεργούνται πλέον με ελάχιστα επεμβατικές τεχνικές (λαπαροσκοπικά ή ρομποτικά), είναι εξαιρετικά ασφαλείς και απαιτούν ελάχιστη νοσηλεία στο νοσοκομείο (μία με δύο ημέρες).

Πώς επιλέγω την κατάλληλη ιατρική ομάδα;

«Η χειρουργική αντιμετώπιση της παχυσαρκίας είναι μια ξεχωριστή υποειδικότητα της γενικής χειρουργικής που δεν πρέπει να εφαρμόζεται από μη εξειδικευμένους χειρουργούς. Η επιτυχής χειρουργική θεραπεία απαιτεί την παρουσία οργανωμένων κέντρων και διεπιστημονικής ομάδας, με μεγάλη εμπειρία στη μεταβολική χειρουργική. Η αντιμετώπιση της πάθησης πρέπει να γίνεται σε εξειδικευμένα κέντρα με πλήρη υλικοτεχνική και ιατρική υποστήριξη. Ο υπεύθυνος χειρουργός πρέπει να είναι εξειδικευμένος στην εκτέλεση βαριατρικών επεμβάσεων, με εμπειρία και γνώση όλων των διαθέσιμων χειρουργικών τεχνικών», καταλήγει ο κ. Σπυρόπουλος.

Θεωρείται πλέον αυτόνομη νόσος και λόγω της αυξημένης συχνότητάς της έχει αποκτήσει επιδημικά χαρακτηριστικά - Ταυτόχρονα, συνδέεται στενά με την εμφάνιση πολυάριθμων κλινικά σοβαρών λοιπών παθήσεων

Οι καθημερινές προβλέψεις

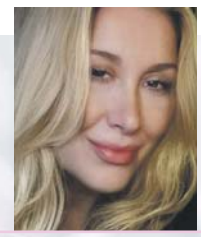

Γράφει
η Αλεξάνδρα Καρτά

www.facebook.com/alexandra.karta
astro.karta19@gmail.com - Τηλ.: 697 3232 775

Θετική γωνία θα σχηματίσει σήμερα ο Ήλιος με τον ορθόδρομο πλέον Άρη από το ζώδιο του Καρκίνου. Ίσως να έχουμε μεγαλύτερη ανάγκη για να πάρουμε πρωτοβουλίες, αλλά και να γίνουμε πιο δραστήριοι.

Κριός
(21/3-20/4)
Είστε δυνατοί και ανθεκτικοί και το έχετε αποδείξει στην καθημερινότητά σας, ενώ σήμερα καλείστε να φέρετε εις πέρας μια παλιά εκκρεμότητα, που θα στεφτεί με επιτυχία.

Ταύρος
(21/4-20/5)
Εσάς που ανήκετε στο δεύτερο δεκαήμερο, η μέρα αυτή θα σας ευνοήσει υπερβολικά. Θα βάλετε νέους στόχους και θα φροντίσετε να είστε προσηλωμένοι σε αυτούς.

Δίδυμοι
(21/5-21/6)
Οικονομικές ευκαιρίες σήμερα θα σας δοθούν και θα έχετε μια έντονη δραστηριότητα με τα εισοδήματά σας. Αν είστε ελεύθεροι επαγγελματίες, μια καλή προοπτική ανοίγεται μπροστά σας.

Καρκίνος
(22/6-22/7)
Αν πρέπει σήμερα να πάρετε πρωτοβουλίες, είναι η πιο κατάλληλη στιγμή μέσα στην εβδομάδα. Όσοι έχετε γεννηθεί 7, 8 και 9 Ιουλίου θα έχετε πολύ καλές εξελίξεις.

Λέων
(23/7-22/8)
Αν και έχετε παρουσιάσει το τελευταίο διάστημα κάποιες οργανικές αδυναμίες, σήμερα θα έχετε τη δυνατότητα να βρεθείτε με θετική διάθεση και να φροντίσετε τις υποθέσεις σας.

Παρθένος
(23/8-22/9)
Είστε σε μια πολύ καλή μέρα για την κοινωνική σας εικόνα. Μπορεί να σας καλέσουν σε μια εκδήλωση ή να έχετε μια καλή επαγγελματική παρουσία.

Ζυγός
(23/9-23/10)
Επαγγελματικά θέματα θα σας απασχολήσουν σήμερα. Αν και έχετε κουραστεί υπερβολικά με τις υποχρεώσεις που έχετε γεμίσει την καθημερινότητά σας, σήμερα θα ολοκληρώσετε με ευκολία κάποιες υποθέσεις σας.

Σκορπιός
(24/10-21/11)
Από τις πιο συναισθηματικά ισορροπημένες μέρες της εβδομάδας θα αποδειχτεί η Παρασκευή. Φροντίστε να κάνετε δημιουργικά βήματα και να αναπληρώσετε τον χαμένο χρόνο.

Τοξότης
(22/11-21/12)
Αν πρέπει να κάνετε κάποια οικονομική κίνηση, σήμερα θα έχετε πολύ καλές συνθήκες για να την ολοκληρώσετε. Ένα ακίνητο μάλλον θα σας απασχολήσει ή θα αλλάξετε τόπο διαμονής.

Αιγόκερως
(22/12-19/1)
Σήμερα θα έχετε μια καλή συμφωνία, μια συνεργασία ή κάποια σχέση θα είναι πολύ υποστηρικτική για ό,τι επιθυμείτε να κάνετε το επόμενο διάστημα.

Υδροχόος
(20/1-18/2)
Για εσάς τους Υδροχόους, ένα οικονομικό-επαγγελματικό θέμα θα ολοκληρωθεί με τον καλύτερο τρόπο. Είστε γεμάτοι από θετικές προοπτικές και όμορφα γεγονότα θα συμβούν και θα σας ανεβάσουν την ψυχολογία.

Ιχθύες
(19/2-20/3)
Για όσους έχουν σήμερα γενέθλια, θα υπάρξουν πολύ καλές ευκαιρίες, ενώ δυναμικές καταστάσεις θα σας οδηγήσουν στην επιτυχία. Γενικότερα η μέρα σας ανήκει στις θετικές της εβδομάδας.