POLITICAL

ΗΜΕΡΗΣΙΑ ΨΗΦΙΑΚΗ ΠΟΛΙΤΙΚΗ & ΟΙΚΟΝΟΜΙΚΗ ΕΦΗΜΕΡΙΔΑ

www.political.gr

ΑΡ. ΦΥΛΛΟΥ: 1.142

ΤΡΙΤΗ 29 ΑΠΡΙΛΙΟΥ 2025

#VIRAL

Απόγνωση και κακοήθεια

με τη Μαρία Δεδούση ΣΕΛ.11

EDITORIAL

Μυρίζει μπαρούτι

ΣΕΛ.2

Η ΕΦΗΜΕΡΙΔΑ ΤΗΣ ΝΕΑΣ ΕΠΟΧΗΣ ΕΡΧΕΤΑΙ ΚΑΘΕ ΜΕΡΑ ΣΤΟ EMAIL ΣΑΣ

ΤΡΙΠΛΟ ΜΠΛΟΚΟ

στα σκοτεινά τουρκικά σχέδια σε Θράκη και Αιγαίο

Πώς Ελλάδα, ΗΠΑ και Γαλλία ύψωσαν τείχος προστασίας σε πιθανή εισβολή στη χώρα μας

Γιατί η Άγκυρα ανεβάζει το θερμόμετρο της έντασης με επίθεση στον Κυριάκο Μητσοτάκη

ΣΕΛ.4-5

Politically Incorrect

Ο κοντός εκδότης Βοναπάρτης με το παρατσούκλι ο «συσσιτιάκιας» και ο «θανασάκης» - Η υψηλόβαθμη κυρία του υπουργείου Μεταφορών και ο έλεγχος ΚΤΕΟ, βενζινάδικων, συνεργείων από ιδιώτες - Η μήνυση του υπουργού και η απατεώνισσα

Με την υπογραφή του εκδότη Νίκου Καραμανλή

ΣΕΛ.6

TRIATHLON HOLDING | SUNLIGHT POWER IS KNOWLEDGE

Τα πάρε δώσε στη Sunlight, οι ζημίες του 2024 και το δάνειο των 975 εκατ. ευρώ

Τι συμβαίνει με την αγορά και πώληση της Triathlon

ΣΕΛ.12

ΑΡΘΡΟ

ΑΡΙΣΤΟΤΕΛΗΣ ΣΠΑΝΙΑΣ

Βουλευτής Καρδίτσας με τη ΝΔ

Ο ρόλος και η θέση του οικογενειακού γιατρού στο ΕΣΥ

ΣΕΛ.22

Γράφουν

ΒΑΣΙΛΗΣ ΚΟΡΚΙΔΗΣ

Το μέλλον ως τρόπος σκέψης στις μικρομεσαίες επιχειρήσεις

ΚΥΡΙΑΚΟΣ ΠΕΡΙΣΤΕΡΗΣ

Ευρώπη και Μεταναστευτικό

ΚΩΣΤΑΣ ΔΗΜ. ΧΡΟΝΟΠΟΥΛΟΣ

Επίκειται (ιστορικές) επαναλήψεις

Τιπ πολιτικής επικοινωνίας

Από τον Θανάση Παπαμιχαήλ

ΣΕΛ.21-23

BLACKOUT ΣΤΗΝ ΙΒΗΡΙΚΗ ΧΕΡΣΟΝΗΣΟ

Εφιαλτικό σενάριο για κυβερνοεπίθεση σε Ισπανία και Πορτογαλία

ΣΕΛ. 24

ΜΟΝΤΕΛΟ ΔΕΗ ΓΙΑ ΤΟΝ ΟΣΕ

Το σχέδιο Μητσοτάκη που αλλάζει πλήρως τον ελληνικό σιδηρόδρομο

ΣΕΛ. 13-14

ΚΥΚΛΩΜΑ ΠΟΛΕΟΔΟΜΙΑΣ ΧΑΛΚΙΔΙΚΗΣ

Στο μικροσκόπιο του Αρείου Πάγου και δικαστικοί λειτουργοί

- *Ελέγχονται για τυχόν προσκόμιση πλαστών στοιχείων και παράβαση καθήκοντος*

ΣΕΛ. 28

ΣΑΛΟΣ ΣΤΗΝ ΕΛΑΣ

Η ένστολη Barbie και τα... επί χρήμασι ροζ ραντεβού στο Ντουμπάι

- *Καταγγελίες και για εκβιασμούς σε παντρεμένους - Τι ψάχνει το Εσωτερικών Υποθέσεων*

ΣΕΛ.25

SOS ΓΙΑ ΤΙΣ ΒΟΥΤΕΣ ΗΡΑΚΛΕΙΟΥ

Τρόμος από τις ρωγμές που βαθαίνουν

- *Σε πανικό οι κάτοικοι, εγκαταλείπουν τα σπίτια τους*
- *Τι λένε οι καθηγητές Σεισμολογίας Ευθύμιος Λέκκας και Άκης Τσελέντης*

ΣΕΛ.26-27

Editorial

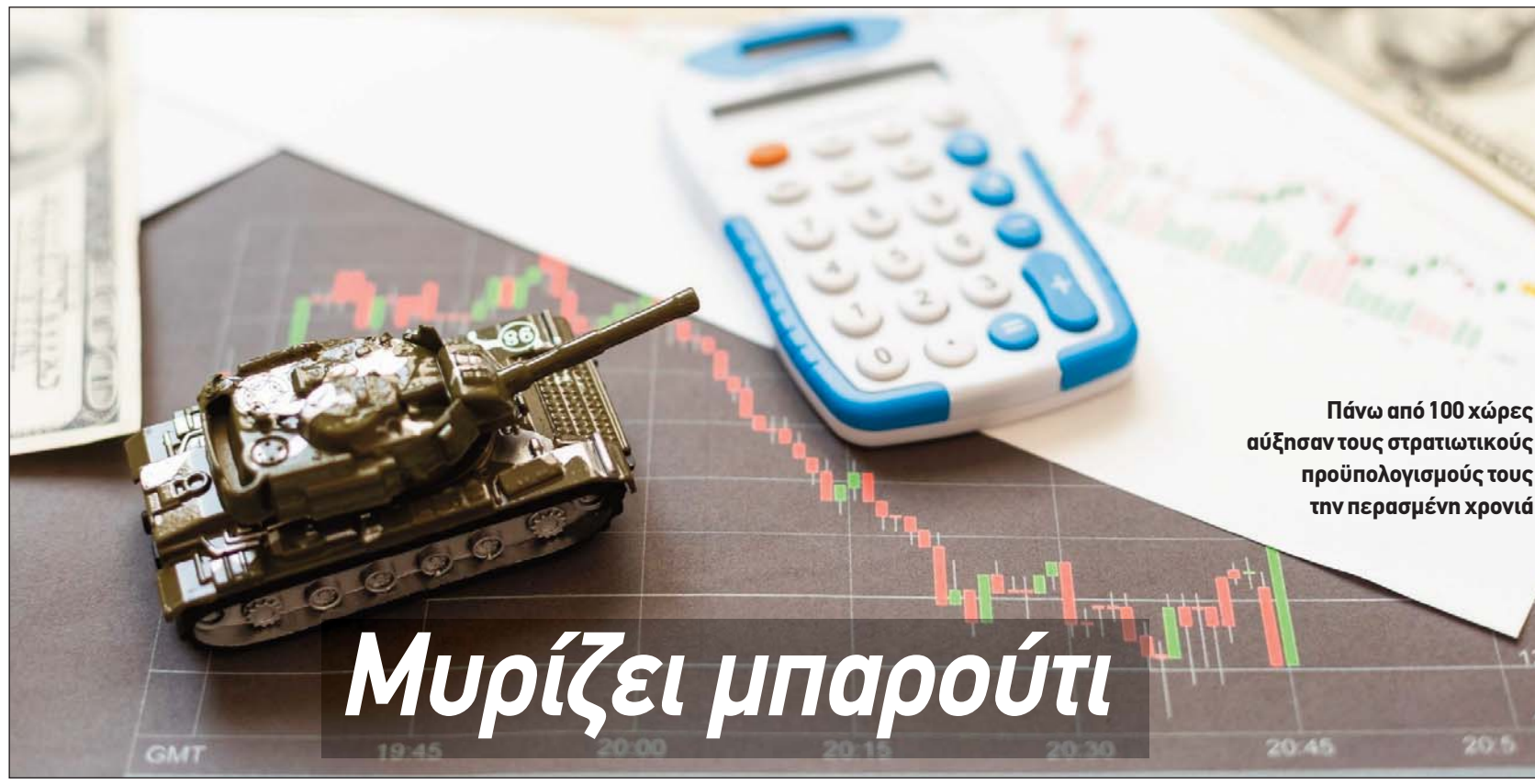

Μυρίζει μπαρούτι

Πάνω από 100 χώρες αύξησαν τους στρατιωτικούς προϋπολογισμούς τους την περασμένη χρονιά

Γράφει ο **Κώστας Τσιτούνας**
Διευθυντής της «Ρ»

Μάντης κακών δεν θέλω να γίνω, αλλά σε παγκόσμια κλίμακα υπάρχει μια πρωτοφανής κινητικότητα σε επίπεδο στρατιωτικών εξοπλισμών που θα έπρεπε να μας βάλει σε σκέψεις. Σύμφωνα με το Διεθνές Ινστιτούτο Ερευνών Ειρήνης της Στοκχόλμης (SIPRI), το 2024 υπήρξε η μεγαλύτερη αύξηση στις δαπάνες για εξοπλιστικά μετά το τέλος του Ψυχρού Πολέμου, φτάνοντας συνολικά τα 2,7 τρισεκατομμύρια δολάρια! Οι στρατιωτικές δαπάνες αυξήθηκαν αλματωδώς το 2024 κατά 9,4% σε πραγματικές τιμές σε σύγκριση με το 2023· ήταν η 10η συναπτή χρονιά που σημείωσαν άνοδο. Πάνω από 100 χώρες αύξησαν τους στρατιωτικούς προϋπολογισμούς τους την περασμένη χρονιά, υπογραμμίζει η έκθεση για τα εξοπλιστικά και γίνεται αντιληπτό ότι σε ένα τέτοιο διεθνές περιβάλλον η χώρα μας δεν μπορεί να κάθεται με σταυρωμένα χέρια…

Για να καταλάβουμε και το μέγεθος των ισορροπιών, αρκεί να δούμε ποιες είναι οι χώρες που ξοδεύουν τα περισσότερα. Η Ευρώπη, συμπεριλαμβανομένης της Ρωσίας, έβαλε πιο βαθιά το χέρι στην τσέπη: οι στρατιωτικές δαπάνες αυξήθηκαν αλματωδώς, κατά 17%, φτάνοντας τα 693 δισ. δολάρια. Η Ρωσία διέθεσε 149 δισ. δολάρια στις ένοπλες δυνάμεις της το 2024, ποσό αυξημένο κατά 38% σε ετήσια βάση και επίπεδο διπλάσιο από εκείνο του 2015. Ο στρατιωτικός προϋπολογισμός της Ουκρανίας, στην οποία εισέβαλε η Ρωσία τον Φεβρουάριο του 2022, αυξήθηκε κατά 2,9%, φτάνοντας τα 64,7 δισεκατομμύρια. Αν και το ποσό αυτό δεν φτάνει παρά το 43% των ρωσικών στρατιωτικών δαπανών, το Κίεβο κατέγραψε τις υψηλότερες στρατιωτικές δαπάνες στον πλανήτη, με το 34% του ΑΕΠ της Ουκρανίας να αφιερώνεται στην άμυνα. Ορισμένες χώρες κατέγραψαν εκπληκτικές αυξήσεις, τονίζεται στην έκθεση. Οι στρατιωτικές δαπάνες της Γερμανίας, για παράδειγμα, αυξήθηκαν κατά 28%, φτάνοντας τα 88,5 δισ. δολάρια και εκθρονίζοντας την Ινδία από την τέταρτη θέση παγκοσμίως. Για πρώτη φορά από την επανένωσή της η Γερμανία έγινε η χώρα με τις μεγαλύτερες δαπάνες σε ό,τι αφορά την άμυνα στην κεντρική και δυτική Ευρώπη. Οι ΗΠΑ, που κατατάσσονται πρώτες παγκοσμίως ως προς τις στρατιωτικές δαπάνες, αύξησαν τον προϋπολογισμό τους κατά 5,7% το 2024, που έφτασε τα 997 δισ. δολάρια, με άλλα λόγια αντιστοιχούσε στο 37% των παγκόσμιων δαπανών και στο 66% αυτών των χωρών-μελών του ΝΑΤΟ. Οι 32 χώρες-μέλη της Βορειοατλαντικής Συμμαχίας, που επιδίδονται σε επανεξοπλισμό με φόντο ανησυχίες για την πιθανή αμερικανική απεμπλοκή, αύξησαν όλες τους σημαντικά τις δαπάνες τους για την άμυνα. Η τάση στα εξοπλιστικά είναι ανάλογη στη Μέση Ανατολή. Το Ισραήλ συνεχίζει τον πόλεμό του στη Λωρίδα της Γάζας και, το 2024, οι στρατιωτικές δαπάνες του αυξήθηκαν εκρηκτικά κατά 65%, φτάνοντας τα 46,5 δισ. δολάρια -πρόκειται για τη μεγαλύτερη αύξησή τους μετά τον Πόλεμο των Έξι Ημερών το 1967, υπογραμμίζει το SIPRI. Αυτές του Ιράν αντιθέτως μειώθηκαν κατά 10% και ανήλθαν σε 7,9 δισ. δολάρια το 2024, παρά την εμπλοκή του σε συγκρούσεις στην περιφέρεια. Στη δεύτερη θέση παγκοσμίως πίσω από τις ΗΠΑ, η Κίνα, που επενδύει στον εκσυγχρονισμό των ενόπλων δυνάμεών της, στην επέκταση των δυνατοτήτων της για τη διεξαγωγή κυβερνοπολέμου και στο πυρηνικό της οπλοστάσιο. Το 2024 αύξησε τον στρατιωτικό προϋπολογισμό της κατά 7% και δαπάνησε 314 δισ. δολάρια. Να ευχηθούμε παγκόσμια ειρήνη;

POLITICAL
ΗΜΕΡΗΣΙΑ ΨΗΦΙΑΚΗ ΠΟΛΙΤΙΚΗ & ΟΙΚΟΝΟΜΙΚΗ ΕΦΗΜΕΡΙΔΑ
Ιδιοκτησία: **POLITICAL PUBLISHING ΙΚΕ**
ΕΚΔΟΤΗΣ: **Νικόλαος Γ. Καραμανλής**
ΔΙΕΥΘΥΝΤΗΣ: **Κώστας Τσιτούνας**
ΣΥΜΒΟΥΛΟΣ ΕΚΔΟΣΗΣ: **Πάνος Μαυρίδης**
ΔΙΕΥΘΥΝΤΗΣ ΣΥΝΤΑΞΗΣ: **Μάνος Πιτσιδιανάκης**
ΑΡΧΙΣΥΝΤΑΚΤΕΣ: **Ελένη Μπέρτσου, Βαγγέλης Κατσορίδας**
ΣΥΝΤΑΚΤΗΣ ΥΛΗΣ: **Νίκος Τσούρτης**

ΔΗΜΟΣΙΟΓΡΑΦΙΚΗ ΟΜΑΔΑ:
Νίκος Χιδίρογλου, Έλλη Τριανταφύλλου, Μίλτος Σακελλλάρης, Μαρία Δεδούση, Αντώνης Αντωνόπουλος, Αντώνης Αναστασόπουλος, Στέλλα Παπαμιχαήλ, Γιάννης Παργινός, Χρήστος Μυτιλινιός, Αλεξία Τασούλη, Βασίλης Σκουλαράκος, Σπύρος Νάννος, Αμαλία Κάτζου, Λουκάς Γεωργιάδης, Κωνσταντίνος Δαυλός, Κώστας Νούσης, Κατερίνα Παπακωστοπούλου, Ιωάννα Ντάνη, Γιώργος Γεραφέντης, Κωνσταντίνος Γεώργιζας, Ρεγγίνα Σαβούρδου, Δήμητρα Δάρδα, Γιώργος Σκρομπόλας, Χρήστος Γιαννούλης, Γιώργος Ανδρής (Αυτοκίνητο)

ΕΠΙΣΤΗΜΟΝΙΚΗ ΕΠΙΤΡΟΠΗ / ΑΡΘΡΟΓΡΑΦΟΙ:
Θανάσης Διαμαντόπουλος, Καθηγητής, Διεθνών και Ευρωπαϊκών Σπουδών στη Πάντειο
Βασίλης Κορκίδης, Πρόεδρος ΕΒΕΠ
Νότης Μαριάς, Καθηγητής Θεσμών Ε.Ε. Πανεπιστημίου Κρήτης (πρώην ευρωβουλευτής)
Θανάσης Παπαμιχαήλ, Επικοινωνιολόγος
Μιχάλης Μάρκου, MBA Διευθυντικό στέλεχος-σύμβουλος Επιχειρήσεων & καθηγητής Διοίκησης Επιχειρήσεων/ Marketing
Δρ Αντώνης Στ. Στυλιανού, Λέκτορας Νομικής στο Πανεπιστήμιο Λευκωσίας, LL.B Law (Bristol), Ph.D in Law - International Law and Human Rights (Kent), διευθυντής Μονάδας Νομικής Κλινικής Πανεπιστημίου Λευκωσίας

ΟΙΚΟΝΟΜΙΚΗ ΔΙΕΥΘΥΝΣΗ: Αριέτα Μουρτοπάλλα
ΕΜΠΟΡΙΚΗ ΔΙΕΥΘΥΝΣΗ: Μαρίνα Πέππα
VIDEO EDITOR: Ειρήνη Κουμαρέλη
ΥΠΕΥΘΥΝΟΣ ΑΤΕΛΙΕ: Βασίλης Υψηλός
ΑΤΕΛΙΕ: Κατερίνα Χατζηλαζάρου
ΔΙΟΡΘΩΣΗ ΚΕΙΜΕΝΩΝ: Κώστας Κουτσογιάννης, Μαριλένα Ιορδανίδου

ΓΡΑΦΕΙΟ ΜΑΚΕΔΟΝΙΑΣ: Επικεφαλής: **Δημήτρης Δραγώγιας**
Φιλίππα Βλαστού, Ανδρονίκη Ζαφειρίου, Αναστασία Καρυπίδου, Φένια Κλιάτση, Δημήτρης Συρμάτσης

ΝΟΜΙΚΟΣ ΣΥΜΒΟΥΛΟΣ: Μαρία Κευγά, Γιώργος Παναγιωτόπουλος

Διεύθυνση: Συγγρού 206, Αθήνα • Τηλέφωνο: 210-9568066 • FAX: 210-3645608 • www.political.gr

Στοιχεία Υπευθύνου Προστασίας Δεδομένων: **Ιωάννης Σαρακηνός dpo@sarakinoslaw.com**

Διοργάνωση
ΤΕΧΑΝ
ΠΕΡΙΒΑΛΛΟΝΤΙΚΗ ΔΙΑΧΕΙΡΙΣΗ

Υπό την αιγίδα
ΕΛΛΗΝΙΚΗ ΔΗΜΟΚΡΑΤΙΑ
Υπουργείο Παιδείας, Θρησκευμάτων και Αθλητισμού

ΜΕΓΑΛΟΙ ΕΚΠΑΙΔΕΥΤΙΚΟΙ ΔΙΑΓΩΝΙΣΜΟΙ ΑΝΑΚΥΚΛΩΣΗΣ

ΣΧΟΛΕΙΩΝ ΠΡΩΤΟΒΑΘΜΙΑΣ & ΔΕΥΤΕΡΟΒΑΘΜΙΑΣ ΕΚΠΑΙΔΕΥΣΗΣ

ΣΧΟΛΕΙΑ
ΔΗΜΩΝ ΠΕΡΙΦΕΡΕΙΑΣ ΑΤΤΙΚΗΣ

ΣΧΟΛΕΙΑ
ΔΗΜΩΝ ΠΕΡΙΦΕΡΕΙΑΣ ΠΕΛΟΠΟΝΝΗΣΟΥ

ΣΧΟΛΕΙΑ
ΔΗΜΩΝ ΠΕΡΙΦΕΡΕΙΑΣ ΚΡΗΤΗΣ

ΑΝΑΚΥΚΛΩΝΟΥΜΕ, ΠΡΟΣΤΑΤΕΥΟΥΜΕ ΤΟ ΠΕΡΙΒΑΛΛΟΝ ΚΑΙ ΤΑΞΙΔΕΥΟΥΜΕ ΣΤΗΝ ΕΥΡΩΠΗ

ΤΑ ΣΧΟΛΙΚΑ ΤΜΗΜΑΤΑ ΠΟΥ ΘΑ ΑΝΑΚΥΚΛΩΣΟΥΝ ΤΑ ΠΕΡΙΣΣΟΤΕΡΑ ΥΛΙΚΑ **ΚΕΡΔΙΖΟΥΝ**:

1ο ΔΩΡΟ
ΤΑΞΙΔΙ 5 ΗΜΕΡΩΝ
ΓΙΑ ΟΛΟΥΣ ΤΟΥΣ ΜΑΘΗΤΕΣ ΤΟΥ ΤΜΗΜΑΤΟΣ, ΣΕ ΟΠΟΙΑ ΠΟΛΗ ΤΗΣ **ΕΥΡΩΠΗΣ** ΕΠΙΛΕΞΟΥΝ

2ο ΔΩΡΟ
ΤΑΞΙΔΙ 5 ΗΜΕΡΩΝ
ΓΙΑ ΟΛΟΥΣ ΤΟΥΣ ΜΑΘΗΤΕΣ ΤΟΥ ΤΜΗΜΑΤΟΣ, ΣΕ ΟΠΟΙΑ ΠΟΛΗ ΤΗΣ **ΕΛΛΑΔΑΣ** ΕΠΙΛΕΞΟΥΝ

3ο ΔΩΡΟ
SMART WATCH
ΓΙΑ ΟΛΟΥΣ ΤΟΥΣ ΜΑΘΗΤΕΣ ΤΟΥ ΤΜΗΜΑΤΟΣ

ΒΡΙΣΚΟΥΜΕ ΤΟ ΚΟΝΤΙΝΟΤΕΡΟ
ΠΟΛΥΚΕΝΤΡΟ
ΑΝΑΚΥΚΛΩΣΗΣ ΤΟΥ ΔΗΜΟΥ
ΑΝΑΚΥΚΛΩΝΟΥΜΕ ΜΕΤΑΛΛΙΚΑ, ΠΛΑΣΤΙΚΑ & ΓΥΑΛΙΝΑ ΥΛΙΚΑ

ΔΙΑΡΚΕΙΑ ΔΙΑΓΩΝΙΣΜΟΥ
ΕΩΣ **30.05.2025**
ΠΑΡΑΔΩΣΤΕ ΤΑ ΚΟΥΠΟΝΙΑ ΣΤΟ ΔΗΜΑΡΧΕΙΟ ΚΑΘΕ ΔΗΜΟΥ ΤΗΝ ΤΡΙΤΗ 03.06.2025

Για περισσότερες πληροφορίες:
210 9751000, 210 9718442, 801 1111600*
*Για κλήσεις εντός Ελλάδας, μόνο από σταθερό

texan sa | texan.anakiklosi | texan.recycling | texan sa | texan sa
www.recycling-center.gr

Τριπλό μπλόκο στα σκοτεινά τουρκικά σχέδια σε Θράκη και Αιγαίο

Η πολιτική του Κυριάκου Μητσοτάκη και της κυβέρνησης της Νέας Δημοκρατίας αποδίδει καρπούς και χωρίς να δημιουργεί εντάσεις, προκαλεί «πνιγηρές» συνθήκες για την Άγκυρα. Ο τουρκικός Τύπος βάλλει κατά του Έλληνα πρωθυπουργού, αναδεικνύοντας τον εκνευρισμό της τουρκικής πολιτικής ηγεσίας. Αυτήν τη φορά και με αφορμή τον Θαλάσσιο Χωροταξικό Σχεδιασμό· διά του οποίου, όπως επισημαίνουν οι υπουργοί Εξωτερικών Γιώργος Γεραπετρίτης και Περιβάλλοντος και Ενέργειας Σταύρος Παπασταύρου, «η ελληνική Πολιτεία για πρώτη φορά οριοθετεί λεπτομερείς χρήσεις των θαλάσσιων ζωνών της, υλοποιώντας την υποχρέωση που απορρέει από την Οδηγία 2014/89/ΕΕ και ασκώντας τα δικαιώματα που πηγάζουν από το Διεθνές Δίκαιο».

του Νίκου Χιδίρογλου

Φουλ επίθεση από τον τουρκικό Τύπο

Όπως μετέδωσε ο ΣΚΑΪ, ο Έλληνας πρωθυπουργός βρέθηκε στο στόχαστρο του τουρκικού τηλεοπτικού δικτύου Ahaber, σύμφωνα με το οποίο «η Ελλάδα αγνοεί τα νόμιμα δικαιώματα και τα συμφέροντα της Τουρκίας στο Αιγαίο και στην Ανατολική Μεσόγειο» και «παρουσίασε στην Ευρωπαϊκή Επιτροπή έναν χάρτη που έδειχνε πως επεκτείνει τα χωρικά της ύδατα στα 12 μίλια», κάτι που προκάλεσε «κρίση μεταξύ Αθήνας και Άγκυρας». Το δελτίο του τουρκικού δικτύου αναφέρθηκε στον Κυριάκο Μητσοτάκη, επισημαίνοντας ότι είπε πως «δεν ψάχνω για καβγά με την Τουρκία». Ο Έλληνας πρωθυπουργός κατηγορήθηκε ότι «από τη μία αύξησε την ένταση και από την άλλη έστειλε θερμά μηνύματα στην Άγκυρα. Ο πρωθυπουργός της Ελλάδας Κυριάκος Μητσοτάκης μίλησε για πρώτη φορά μετά την κίνηση της χώρας του, που είχε δημοσιοποιήσει τον παράνομο χάρτη Θαλάσσιου Χωροταξικού Σχεδιασμού».

Το Ahaber σημείωσε επίσης ότι «ο Μητσοτάκης, ο οποίος στηρίζει και τα σχέδια που θα καταπατήσουν τα δικαιώματα της Τουρκίας στις θαλάσσιες περιοχές της Τουρκίας, δήλωσε πως "είμαστε αποφασισμένοι να προχωρήσουμε στα θαλάσσια πάρκα, όπως και στις έρευνες υδρογονανθράκων νοτίως της Κρήτης"».

Στο ίδιο μήκος κύματος κινήθηκε και η τουρκική εφημερίδα «Oksijen», γράφοντας ότι «η Ελλάδα παρουσιάζει το Αιγαίο ως ελληνική λίμνη». Επίσης, το τουρκικό τηλεοπτικό δίκτυο Ahaber με ρεπορτάζ στην ιστοσελίδα του αναφέρει ότι «η Ελλάδα φέρεται έτοιμη να δημιουργήσει ένα νέο σύστημα "ενεργού εφέδρου εθελοντή" για τις ένοπλες δυνάμεις της».

Τονίζεται επιπροσθέτως ότι ο Νίκος Δένδιας «εξήγησε ότι χρειάζεται ένα δυναμικό μοντέλο βασισμένο στην επιχειρησιακή και ρεαλιστική εκπαίδευση και σημείωσε ότι θα καθιερωθεί σύστημα εθελοντικής εφεδρικής στρατιωτικής θητείας με βάση την αίτηση όσων έχουν ολοκληρώσει την υποχρεωτική στρατιωτική τους θητεία».

Η αποκάλυψη των τουρκικών προθέσεων

Την ίδια ώρα, σύμφωνα με το Nordic Monitor και ρεπορτάζ του διευθυντή του παρατηρητηρίου (εδρεύει στη Στοκχόλμη), δημοσιογράφου Αμπντουλάχ Μποζκούρ, «τα πολεμικά σχέδια έκτακτης ανάγκης της Τουρκίας κατά της Ελλάδας -ιδίως με στόχο τη Δυτική Θράκη και τα νησιά του Αιγαίου- έχουν υποστεί σοβαρή οπισθοδρόμηση λόγω της διευρυμένης στρατιωτικής παρουσίας των Ηνωμένων Πολιτειών και της Γαλλίας για υποστήριξη της ελληνικής άμυνας, προκαλώντας ένα κύμα έντονης κριτικής τα τελευταία χρόνια από την ολοένα και πιο απογοητευμένη ηγεσία της Τουρκίας, συμπεριλαμβανομένου του προέδρου Ρετζέπ Ταγίπ Ερντογάν». Προστίθεται δε ότι «η στρατιωτική στρατηγική της Τουρκίας για πιθανή εισβολή στο ελληνικό έδαφος, ιδιαίτερα στη Δυτική Θράκη, σχεδιάστηκε για να εκμεταλλευτεί ένα στενό παράθυρο ευκαιρίας, το οποίο οι Τούρκοι στρατηγοί ανέμεναν ότι θα έκλεινε γρήγορα με ταχεία επέμβαση από τις ΗΠΑ και την Ευρώπη μετά από οποιαδήποτε τουρκική επίθεση. Αυτά τα μυστικά σχέδια αποκαλύφθηκαν για πρώτη φορά κατά τη διάρκεια της δίκης Balyoz Harekâtı (σ.σ.: Επιχείρηση Βαριοπούλα) του 2010 στην Κωνσταντινούπολη».

Όπως γράφει επίσης ο -διωκόμενος στην Τουρκία- δημοσιογράφος (εργαζόταν στο παρελθόν στην τουρκική εφημερίδα «Zaman», ως ανταποκριτής στην Ουάσιγκτον), «τα συντριπτικά στοιχεία στη δικογραφία -συμπεριλαμβανομένων επικυρωμένων εγγράφων, φωνητικών ηχογραφήσεων και εκθέσεων του Γενικού Επιτελείου- επιβεβαίωσαν ότι όντως συζητήθηκαν λεπτομερή πολεμικά σχέδια κατά τη διάρκεια ενός στρατιωτικού σεμιναρίου που πραγματοποιήθηκε στις 5-7 Μαρτίου 2003, υπό την ηγεσία τού τότε διοικητή του 1ου Σώματος Στρατού, στρατηγού Τσετίν Ντογάν (συνελήφθη το 2010, κατηγορήθηκε, καταδικάστηκε και φυλακίστηκε)».

Πώς ΗΠΑ και Γαλλία ύψωσαν τείχος προστασίας σε πιθανή εισβολή στη χώρα μας - Γιατί η Άγκυρα ανεβάζει το θερμόμετρο της έντασης με επίθεση στον Κυριάκο Μητσοτάκη

Συνέχεια στην επόμενη σελίδα

Οι συμμαχίες που «ζορίζουν» την Άγκυρα

Στο σεμινάριο συμμετείχαν περίπου 30 ανώτεροι αξιωματικοί... Κεντρική εστίαση του πολεμικού σχεδίου ήταν μια στρατιωτική επιχείρηση στο Αιγαίο, με συμπληρωματικές ενέργειες στην περιοχή της Θράκης της Ελλάδας για την υποστήριξη του πρωτοβάθμιου θεάτρου.

Οι σχεδιαστές τόνισαν ότι «οποιαδήποτε στρατιωτική ενέργεια στη Θράκη δεν πρέπει να επικεντρώνεται στην εδαφική κατάκτηση, αλλά στην πρόκληση της μέγιστης ζημίας στις εχθρικές δυνάμεις».

Στρατιωτικοί σχεδιασμοί

Ο Τούρκος δημοσιογράφος (παραθέτει απόσπασμα από παρουσίαση PowerPoint του τουρκικού στρατιωτικού σχεδιασμού για στρατιωτική επίθεση κατά της Ελλάδας) λέει ότι «το σεμινάριο αποκάλυψε επίσης την επικρατούσα νοοτροπία μεταξύ των Τούρκων στρατιωτικών σχεδιαστών εκείνη την εποχή, ιδιαίτερα εκείνων με αντιαμερικανικές και αντιΝΑΤΟϊκές απόψεις... Οι Τούρκοι στρατηγοί περίμεναν ότι το ΝΑΤΟ και η ΕΕ θα επενέβαιναν γρήγορα αν η Τουρκία ξεκινούσε στρατιωτική επίθεση στην περιοχή της Θράκης της Ελλάδας».

Κατά συνέπεια, κατέληξαν στο συμπέρασμα ότι «η Τουρκία θα είχε μόνο τρεις έως τέσσερις μέρες για να επιτύχει τους στόχους της - αρκετές για να προκαλέσει σημαντική ζημιά στις ελληνικές δυνάμεις, αλλά όχι αρκετές για μακροχρόνια κατοχή. Ο απώτερος στόχος ήταν να πάρουν τον έλεγχο των νησιών του Αιγαίου».

Τι θέλουν να αποφύγουν οι Τούρκοι

Η πολιτική του Κυριάκου Μητσοτάκη αποδίδει τα μέγιστα. Στο ρεπορτάζ του Αμπντουλάχ Μποζκούρ τονίζεται ότι «το στρατηγικό τοπίο έχει αλλάξει δραματικά, προς μεγάλη απογοήτευση των πολεμικών σχεδιαστών της Τουρκίας, καθιστώντας μια στρατιωτική επίθεση κατά της Ελλάδας πιο δύσκολη από πριν».

«Οι πρόσφατες συμφωνίες στρατιωτικής συνεργασίας της Ελλάδας με τις ΗΠΑ και τη Γαλλία -ιδίως αυτές που παρέχουν στις ΗΠΑ διευρυμένη πρόσβαση στις ελληνικές στρατιωτικές και ναυτικές βάσεις- έχουν υπονομεύσει σοβαρά τα σχέδια εισβολής της Τουρκίας. Η παρουσία αμερικανικών στρατευμάτων σε αυτές τις εγκαταστάσεις καθιστά πολύ πιο επικίνδυνο για την Τουρκία να στοχεύσει ελληνικά στρατιωτικά μέσα, καθώς κάτι τέτοιο θα μπορούσε να προκαλέσει μια άμεση σύγκρουση με τις Ηνωμένες Πολιτείες, κάτι που η Άγκυρα θέλει πολύ να αποφύγει».

Στη συνέχεια αναφέρεται πως «αυτός είναι αναμφίβολα ένας βασικός παράγοντας πίσω από την ολοένα και πιο εχθρική ρητορική της Άγκυρας απέναντι στην αμυντική δέσμευση της Ουάσιγκτον στην Ελλάδα και την έντονη αντίθεσή της στους ενισχυμένους αμυντικούς δεσμούς της Ελλάδας τόσο με τις ΗΠΑ όσο και με τη Γαλλία...».

Επίσης, τονίζεται ότι «η πιθανή εγκατάσταση αμερικανικών στρατευμάτων στα νησιά του Αιγαίου έχει αναδειχτεί ως άλλος ένας σημαντικός "ερεθισμός" για τους Τούρκους ηγέτες. Η Γαλλία επίσης έχει ενισχύσει την αμυντική στάση της Ελλάδας. Τον Σεπτέμβριο του 2021 η Αθήνα και το Παρίσι υπέγραψαν μια αμυντική συμφωνία ορόσημο με την οποία δεσμεύονταν αμοιβαία στρατιωτική υποστήριξη σε περίπτωση ένοπλης επίθεσης σε οποιοδήποτε έθνος».

Αμερικανικές δυνάμεις αποβιβάζονται στην Αλεξανδρούπολη

Όχι μόνο για εσωτερική κατανάλωση

Το ρεπορτάζ κρούει τον κώδωνα του κινδύνου επισημαίνοντας ότι οι τουρκικές απειλές δεν πρέπει να παραβλέπονται με τη λογική ότι απευθύνονται στο εσωτερικό ακροατήριο: «Αυτές οι εξελίξεις έχουν περιορίσει σοβαρά τη στρατιωτική ευελιξία της Τουρκίας και υπονόμευσαν τα σχέδια επείγουσας εισβολής της στην Ελλάδα. Ως αποτέλεσμα, τόσο οι Τούρκοι πολιτικοί όσο και οι στρατιωτικοί ηγέτες έχουν εντείνει την κριτική τους για την τριμερή αμυντική συνεργασία Ελλάδας, ΗΠΑ και Γαλλίας, θεωρώντας την ως άμεσο εμπόδιο στις στρατηγικές φιλοδοξίες της Τουρκίας στην περιοχή».

Τέλος, ο Τούρκος δημοσιογράφος αναφέρει ότι «η μυστική έκθεση του σεμιναρίου υποδηλώνει ότι η πολεμοχαρής ρητορική της τουρκικής ηγεσίας δεν προορίζεται απλώς για εσωτερική κατανάλωση, όπως η απόσπαση της προσοχής του κοινού από εσωτερικά ζητήματα σαν την οικονομική δυσπραγία, την ανεργία και την αύξηση των τιμών καταναλωτή ή τη συγκέντρωση ψήφων κατά τις προεκλογικές εκστρατείες».

Politically Incorrect

Με την υπογραφή του Νίκου Καραμανλή, εκδότη της «Political»
political.karamanlis@gmail.com

Η υψηλόβαθμη κυρία του υπουργείου Μεταφορών και ο έλεγχος ΚΤΕΟ, βενζινάδικων, συνεργείων από ιδιώτες

Σας έχω φρέσκα νέα από τα… ρετιρέ του υπουργείου Μεταφορών, καθώς όπως μαθαίνω υψηλόβαθμο στέλεχος του υπουργείου Υποδομών και Μεταφορών (μαζί με τον βοηθό της) επαναφέρει ένα παλαιό σχέδιο για ελέγχους από ιδιώτες σε επιχειρήσεις, μετά την αλλαγή της πολιτικής ηγεσίας. Σύμφωνα με πληροφορίες της «Political», το υψηλόβαθμο στέλεχος γένους θηλυκού τού υπουργείου Υποδομών και Μεταφορών μετά το δημοσίευμα της εφημερίδας είχε «μαζευτεί» για αρκετό καιρό, αναστέλλοντας τα «επιχειρηματικά» σχέδια που είχε. Ωστόσο η αλλαγή της πολιτικής ηγεσίας φαίνεται ότι αναζωπύρωσε τα σχέδια της «καλοσυνάτης» αυτής υπαλλήλου, η οποία με το «δεξί της χέρι» επισκέπτεται «πακέτο» τα υπουργικά γραφεία προτείνοντας και πάλι τη σύσταση ιδιωτικών εταιρειών που θα ελέγχουν ΚΤΕΟ, πρατήρια υγρών καυσίμων, συνεργεία, πάρκινγκ, μέχρι και πλυντήρια αυτοκινήτων! Όπως μαθαίνουμε, το υψηλόβαθμο στέλεχος με έξυπνο τρόπο προσεγγίζει τα στελέχη τόσο του υπουργού όσο και του υπουργού αναπληρωτή παρουσιάζοντάς τους ένα νέο σχέδιο που αφορά την ίδρυση και λειτουργία φορέα από ιδιώτες οι οποίοι ουσιαστικά θα υποκαθιστούν το κράτος ελέγχοντας πολλούς επαγγελματικούς κλάδους του ΥΠΥΜΕ. Η νέα πολιτική ηγεσία όσο και τα νέα στελέχη τους πάντως μη γνωρίζοντας τι έχει συμβεί στο παρελθόν με το συγκεκριμένο θέμα των ελέγχων έχουν ήδη ακούσει την πρόταση δημιουργώντας αίσθημα χαράς στην «υψηλόβαθμη» και στον βοηθό της… Αλλά η «Political» φροντίζει να ενημερώνει την πολιτική ηγεσία και να αποκαλύπτει τι κρύβουν τα σχέδια κάποιων… υψηλόβαθμων υπαλλήλων στα υπουργεία!

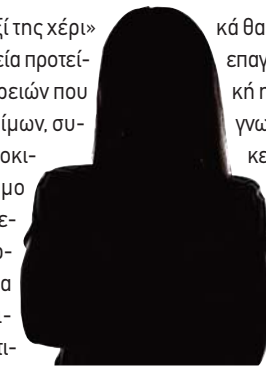

Ο κοντός εκδότης Βοναπάρτης με το παρατσούκλι ο «συσσιτιάκιας» και ο «θανασάκης»

Μια λαϊκή παροιμία λέει «θέλει η πουτ… να κρυφτεί και η χαρά δεν την αφήνει…». Είχε καιρό να εμφανιστεί ο γνωστός Βοναπάρτης της δημοσιογραφίας με το παρατσούκλι «συσσιτιάκιας» και είχα αρχίσει να ανησυχώ, μέχρι που την Παρασκευή διάβασα στην «πληρωμένη» στήλη του έναν μικρό λίβελο για τον πρόεδρο και διευθύνοντα σύμβουλο της Vivartia Θανάση Παπανικολάου αποκαλώντας τον «Θανασάκη». Αλήθεια, είναι ρεπορτάζ ότι ο πρόεδρος ενός εκ των μεγαλύτερων ομίλων τροφίμων και εστίασης στην Ελλάδα και ένας από τους μεγαλύτερους στη Νοτιοανατολική Ευρώπη εθεάθη στο υπουργείο Μετανάστευσης και συναντήθηκε με τον υπουργό Μάκη Βορίδη; Δεν είναι λογικό μια εταιρεία που κάνει 1 δισ. τζίρο στην Ελλάδα να μπορεί ο διευθύνων σύμβουλος να συναντά για θέματα κοινού ενδιαφέροντος τον εκάστοτε υπουργό; Αυτό αποτελεί αμάρτημα κατά τον κοντό Βοναπάρτη της δημοσιογραφίας; Προφανώς όχι. Όμως ο «συσσιτιάκιας» πληροφορείται ποιοι επιχειρηματίες συναντούν υπουργούς και αρχίζει τον λίβελο για να πάνε ταμείο…

Και κάτι τελευταίο: Από δημοσιογραφικές πληροφορίες έμαθα ότι ο 1,50 με τα χέρια στην ανάταση Βοναπάρτης γνωρίζει καλά τον «Θανασάκη»… αφού μαζί με τον συνονόματό του Ιωάννη Κοτόφωλο έχουν επισκεφθεί τον κ. Παπανικολάου χωρίς να έχει γίνει γνωστό το περιεχόμενο της συζήτησης…

Η μήνυση του υπουργού και η απατεώνισσα

Πληροφορούμαι ότι ένας εκ των κορυφαίων υπουργών της κυβέρνησης της ΝΔ κατέθεσε μήνυση εναντίον γυναίκας η οποία φέρεται να χρησιμοποιούσε το όνομά του για συγκεκριμένες απάτες. Μόλις ο υπουργός έμαθε για τη δράση της απατεώνισσας, έσπευσε αμέσως στην αστυνομία και κατέθεσε μήνυση. Η πηγή μου δεν ήθελε να μου πει περισσότερες λεπτομέρειες, αλλά θα μάθω και θα επανέλθω…

Η αγία… τετράδα του Μητσοτάκη

Άντε, σας έχω νέα από το Αμέρικα, επειδή οι φίλοι μου εκεί είναι λίγοι και καλοί. Και πάντα μου δίνουν ειδήσεις που δεν αμφισβητήθηκαν ποτέ. Σας έγραψα τις προηγούμενες ημέρες για τον Πιερρακάκη και την πρώτη επίσκεψή του στις ΗΠΑ ως υπουργού Οικονομικών. Για τα λόμπι, τις βαριές πόρτες που άνοιξαν για χάρη του οι φίλοι του προέδρου Τραμπ κοκ. Ο Κυριάκος τα έμαθε όλα και έτριβε τα χέρια του. Του είπαν λοιπόν ότι ο υπουργός Οικονομικών έδωσε εξετάσεις και πέρασε με άριστα. Όμως, του είπαν και κάτι ακόμα. Ότι έχει δίπλα του μια εξαιρετική ομάδα. Τον υφυπουργό Οικονομικών Θάνο Πετραλιά, τον οικονομικό (του Μητσοτάκη) σύμβουλο Μιχάλη Αργυρού και τον Δημήτρη Τσάκωνα (γενικός διευθυντής του Οργανισμού Διαχείρισης Δημόσιου Χρέους). Και ότι αυτά τα πρόσωπα λειτούργησαν ως ομάδα. Αυτά. Λογικά, ο Πίνατ θα χοροπηδούσε από τη χαρά του, καθώς όλα τα ακούει (και τα μαθαίνει)!

Γιατί έγινε έξαλλος ο Σταϊκούρας;

Χθες εξετάστηκε το νομοσχέδιο για την ασφάλεια και τον εκσυγχρονισμό των σιδηροδρόμων στο Υπουργικό Συμβούλιο. Λεπτομέρειες θα διαβάσετε στις επόμενες σελίδες και όσα είπε ο Κυριάκος για το «μοντέλο της ΔΕΗ» που θα ακολουθηθεί. Όμως, εδώ θα κάνω μια παρένθεση, γιατί έμαθα ότι ο Χρήστος Σταϊκούρας (πρώην υπουργός Μεταφορών) έχει μείνει πολύ στην απέξω και ενώ όλοι γνωρίζουν πως πολλά από όσα εξετάστηκαν στο Υπουργικό έχουν και τη δική του σφραγίδα, τα… εύσημα τα εισέπραξε ο Κυρανάκης, όπως αναφέρει και το περιβάλλον του. Και ότι έχει ενημερώσει σχετικά το Μαξίμου. Και μάλιστα, σε αυτές τις «επικοινωνίες» υπήρξαν και οι σχετικές… φωνές.

ΑΠΟΚΑΛΥΨΗ

Η σωστή κίνηση της Όλγας

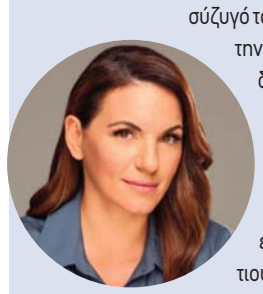

Η Όλγα Κεφαλογιάννη μπορεί να βγάζει φωτογραφίες με τον Κώστα Καραμανλή και τη σύζυγό του Νατάσα, μπορεί να μετέχει σε συζητήσεις και να μιλάει για την προσωπική της ζωή, όμως στο υπουργείο Τουρισμού κάνει δουλειά και προχωράει σε ορισμένες αποφάσεις που έχουν ειδική αξία. Όπως σας αποκαλύπτω σήμερα, πριν από μερικές ημέρες προχώρησε στην ανασυγκρότηση ομάδας εργασίας του υπουργείου (13 τα μέλη, έχω όλα τα ονόματα για όποιον τα θελήσει), που η μέριμνά της είναι η υλοποίηση των έργων της Δράσης Ι. 1 «Προσβάσιμος Τουρισμός» του Οριζόντιου Στόχου Ι «Μια Ελλάδα με Όλους για Όλους: Εθνική Στρατηγική για τα Δικαιώματα των Ατόμων με Αναπηρία 2024-2030» του Ετήσιου Σχεδίου Δράσης 2025 του υπουργείου Τουρισμού καθώς και για κάθε θέμα σχετικό με την Εφαρμογή της Εθνικής Στρατηγικής για τα Δικαιώματα των Ατόμων με Αναπηρία 2024-2030 στον τομέα του τουρισμού. Σωστή, πάνσωστη η Όλγα!

Ο χαλαρός αντιπρόεδρος (εις τριπλούν)

Του πάει η θέση; Ε, ναι, του πάει! Και τώρα τι; Τώρα, θα πάρει και τη θέση του αντιπροέδρου του ΕΛΚ! Αντιπρόεδρος (εις τριπλούν) παρακαλώ! Ναι, για τον Κωστή Χατζηδάκη γράφω. Προσέξτε. Από χθες είναι στη Βαλένθια ο Κυριάκος Μητσοτάκης για το Συνέδριο του Ευρωπαϊκού Λαϊκού Κόμματος, το οποίο θα ολοκληρωθεί με την εκλογή νέας ηγεσίας. Εντάξει, Βέμπερ ξανά στην προεδρία, παίζει χωρίς αντίπαλο. Ωστόσο, η ελληνική αποστολή έχει… αποστολή, καθώς ο Κωστής Χατζηδάκης παίζει για τη μία από τις δέκα θέσεις αντιπροέδρων του ΕΛΚ. Οκέι, από ό,τι διαρρέεται, την έχει στο τσεπάκι του τη νέα αντιπροεδρία, παρά τις επιφυλάξεις Μεϊμαράκη που λέει ότι έχει απέναντι ισχυρά ονόματα όπως ο Ιταλός υπουργός Εξωτερικών Αντόνιο Ταγιάνι. Τέλος πάντων. Εδώ πρέπει να σημειώσω το εξής: Ο Κωστής είναι ήδη αντιπρόεδρος της κυβέρνησης, αντιπρόεδρος της ΝΔ και εάν εκλεγεί, αντιπρόεδρος στο ΕΛΚ. Κάποιοι φίλοι μου, που το συζητούσα, μου είπαν με νόημα: «Ε, Νίκο, σε μία από τις θέσεις αυτές δεν θα μπορεί να γίνει πρόεδρος;». Λογικά στο ΕΛΚ θα μπορεί, τους απάντησα… Και όλοι γελάσαμε… Εντάξει, όχι όλοι!

Ο φίλος του Θοδωρή, ο μέγας δούκας...

Όταν παίρνεις εύσημα χωρίς καν να τα έχεις επιδιώξει, αυτό σημαίνει ότι κάνεις καλά τη δουλειά σου. Αυτό συνέβη το Σάββατο στο περιθώριο της κηδείας του πάπα Φραγκίσκου στη Ρώμη, όταν ο Θόδωρος Ρουσόπουλος σύστησε στον πρωθυπουργό Κυριάκο Μητσοτάκη και τη σύζυγό του Μαρέβα Γκραμπόφσκι τον μέγα δούκα του Λουξεμβούργου Ερρίκο, με τον οποίο ο πρώην υπουργός διατηρεί πολυετείς φιλικές σχέσεις. «Έχετε εξαιρετικό πρόεδρο στο Συμβούλιο της Ευρώπης», είπε ο δούκας στον πρωθυπουργό. «Ναι, το ξέρω», απάντησε χαμογελώντας ο πρωθυπουργός.

ΓΙΑ ΝΑ ΞΕΡΕΤΕ

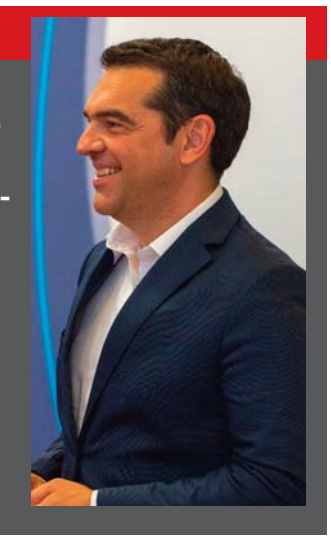

Άκρως αντιφατικές, όπως μαθαίνω, είναι οι εισηγήσεις που δέχεται ο πρώην πρωθυπουργός Αλέξης Τσίπρας από τους συνομιλητές του σχετικά με τα επόμενα βήματά του. Αρκετοί του εισηγούνται να προχωρήσει άμεσα στην ίδρυση νέου κόμματος ώστε να έχει αρκετό χρόνο να προετοιμαστεί για την κάθοδό του στις επόμενες εκλογές. Άλλοι, ενδεχομένως πιο λογικοί, εκτιμούν ότι δεν θα πρέπει να κάνει απολύτως καμία κίνηση έως τις επόμενες κάλπες, παρά να περιμένει να καταγραφεί και επισήμως η αδυναμία των κομμάτων της Κεντροαριστεράς να αρθρώσουν πειστική εναλλακτική πρόταση εξουσίας και να «χτυπήσει» μετά. Ο ίδιος δεν ανοίγει τα χαρτιά του.

Ποιος «παραίτησε» τον Χαρίτση;

Όπως και στον ΣΥΡΙΖΑ, έτσι και στη Νέα Αριστερά έχουν το σύνδρομο της διάσπασης. Οι άνθρωποι δεν είναι για πολλά πολλά. Φαγώνονται μόνοι τους. Ένα βήμα πλέον πριν από τη διάλυση της ΚΟ βρίσκονται στη Νέα Αριστερά.

Μετά το άκυρο στην πρόταση Χαρίτση, σας έχω αναφέρει επανειλημμένως ότι βράζουν εσωκομματικά και οδεύουν στη διάσπαση, με τους υποστηρικτές της ένωσης με τον ΣΥΡΙΖΑ να αναμένεται να επιστρέψουν στην Κουμουνδούρου. Μέσα σε αυτούς όμως είναι βουλευτές, οπότε η προσχώρησή τους στον ΣΥΡΙΖΑ και αυξάνει τους βουλευτές του ΣΥΡΙΖΑ αλλά και διαλύει την ΚΟ της Νέας Αριστεράς, αφού μόλις δύο βουλευτές του κόμματος χρειάζεται να αποχωρήσουν για να διαλυθεί. Παράλληλα, χθες ακούστηκαν έντονα φήμες για παραίτηση την Τετάρτη στη συνεδρίαση του Πολιτικού Γραφείου της Νέας Αριστεράς. Από τα γραφεία του κόμματος διαμηνύουν ωστόσο ότι δεν έχει προγραμματιστεί για την Τετάρτη καμία συνεδρίαση του Πολιτικού Γραφείου και ότι ο πρόεδρος Αλέξης είναι κανονικά στο κόμμα κάθε μέρα και ασχολείται με τις κινητοποιήσεις για την Πρωτομαγιά. Ήδη κάποιοι λένε ότι θα πάρει τη θέση του ο Γαβριήλ Σακελλαρίδης... Το ερώτημα όμως είναι άλλο. Ποιοι ή ποιος κρύβεται πίσω από τη διασπορά της φήμης περί παραίτησης Χαρίτση; Εδώ σας θέλω... Οσμίζομαι ότι πίσω από όλα βρίσκεται ο πολιτικός του πατέρας, γνωστός και ως «αναβαπτισμένος».

Παραιτήθηκε στέλεχος του Κινήματος Δημοκρατίας λόγω... πυρηνικών

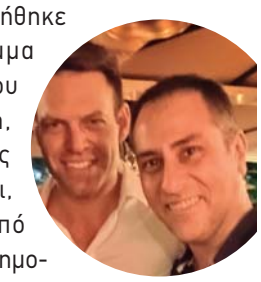

Ο (προσωρινός) συντονιστής του Τομέα Κοινωνικής Συνοχής και Αλληλεγγύης παραιτήθηκε από το κόμμα του Στέφανου Κασσελάκη, καθώς, όπως υποστηρίζει, πολλές από τις... αμεσοδημοκρατικές υποσχέσεις του προέδρου ήταν για τα «μάτια του κόσμου». Ο Κωνσταντίνος Καρανάσιος, στην επιστολή της παραίτησής του, αναφέρεται μεταξύ άλλων στη συνέντευξη στον Κύπριο ευρωβουλευτή Φειδία Παναγιώτου στο πάνελ όπου ο πρόεδρος του ΚΙΔΗ έκατσε μαζί με την Άννα Διαμαντοπούλου αλλά και για την πρότασή του για... εργοστάσια πυρηνικής ενέργειας.

Ο μεγάλος παίκτης της Ενέργειας που μπαίνει στην Άμυνα

Ποιος μεγάλος παίκτης της Ενέργειας, που εκτός από προμηθευτής είναι και παραγωγός, μπαίνει δυνατά στο παιχνίδι της Άμυνας; Μάλιστα, σε πηγαδάκια συζητείται έντονα ότι παίζει πολύ μια μεγάλη δική του επένδυση στην ΕΑΒ, δεδομένων των ανακοινώσεων της κυβέρνησης ότι το 25% των όπλων μας θα παράγεται στη χώρα μας.

Με έργα η κυβέρνηση δίπλα στα ΑμεΑ

Με πράξεις και όχι λόγια, η κυβέρνηση απέδειξε για ακόμη μια φορά ότι στέκεται ουσιαστικά δίπλα στους πιο ευάλωτους. Η ανακοίνωση του Παύλου Μαρινάκη ότι η ενίσχυση των 250 ευρώ κάθε Νοέμβριο θα δίνεται σε όλους τους χαμηλοσυνταξιούχους ΑμεΑ χωρίς ηλικιακό όριο δείχνει ξεκάθαρα τη σταθερή κοινωνική πυξίδα της κυβέρνησης Μητσοτάκη. Σε αντίθεση με όσους επενδύουν στη σύγχυση και τη δημαγωγία, η κυβέρνηση ακούει, διορθώνει και ενισχύει αυτούς που έχουν πραγματικά ανάγκη. Ο κυβερνητικός εκπρόσωπος υπενθύμισε ότι το μέτρο είχε εξαρχής προβλεφθεί και ότι θα έχει μόνιμο χαρακτήρα, ενισχύοντας την κοινωνική συνοχή με υπευθυνότητα και σχέδιο. Η άμεση και θετική αντίδραση της ΕΣΑμεΑ επιβεβαίωσε ότι η Πολιτεία ανταποκρίνεται ουσιαστικά, προχωρώντας σε παρεμβάσεις που κλείνουν αδικίες και προάγουν την ισότητα. Όσο η οικονομία δυναμώνει, τόσο η κυβέρνηση αποδεικνύει ότι δεν αφήνει κανέναν πίσω. Χωρίς μεγαλόστομες υποσχέσεις αλλά με συνεχείς και στοχευμένες παρεμβάσεις, χτίζει ένα κράτος με φροντίδα και σεβασμό για όλους, με πρώτο μέλημα τους ανθρώπους που το έχουν ανάγκη περισσότερο από κάθε άλλον.

Η «γαλάζια» απόβαση στη Βαλένθια

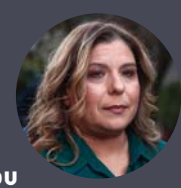

Πλήθος κόσμου -και τι κόσμου- θα βρίσκεται στο πλευρό του πρωθυπουργού Κυριάκου Μητσοτάκη στη Βαλένθια, στο πλαίσιο του Συνεδρίου του Ευρωπαϊκού Λαϊκού Κόμματος. Από χθες έμαθα πως θα είναι εκεί η εκπρόσωπος Τύπου της ΝΔ κ. Σδούκου, ο Γιάννης Σμυρλής, η Μαρία Συρεγγέλα αλλά και ο υφυπουργός Τάσος Χατζηβασιλείου που έχει άριστη γνώση όλων των θεμάτων και θα λειτουργήσει άτυπα ως... συντονιστής της «γαλάζιας» ομάδας. Την τιμητική του θα έχει και ο Κωστής Χατζηδάκης, ο οποίος αναμένεται να εκλεγεί αντιπρόεδρος, με... πανηγυρική στήριξη όπως διαδίδεται στην ισπανική πόλη.

Έρχεται το πόρισμα του ΕΜΠ

Μέχρι την Τετάρτη αναμένεται να αποσταλεί στον εισαγγελέα Λαρίσης το πολυαναμενόμενο πόρισμα του Εθνικού Μετσοβίου Πολυτεχνείου για τα αίτια που προκάλεσαν την πυρόσφαιρα στο δυστύχημα των Τεμπών. Περιμέναμε να δημοσιευτεί στις 27 Φεβρουαρίου, ωστόσο κάλλιο αργά παρά ποτέ. «Με το καλό να λυθούν όλες μας οι απορίες και να διαλευκανθεί η υπόθεση», μου σχολιάζουν από το νεοδημοκρατικό στρατόπεδο. Η αλήθεια είναι πάντως ότι πρόκειται για πόρισμα που θα φέρει μεγάλες εξελίξεις, αφού θα ρίξει άπλετο φως στην υπόθεση, που σημαίνει ότι κάποια αφηγήματα θα καταπέσουν με το που αποκαλυφθεί το πόρισμα και σίγουρα θα είναι τεράστια βοήθεια ενόψει της εκδίκασης της υπόθεσης.

Χρονικό του Χρόνου

Ποια είναι η «ωραία Ελένη του ΠΑΣΟΚ»;

Δεν πρόκειται για γυναίκα. Ο τίτλος είναι παραπλανητικός... Θα σας τα εξηγήσω όλα από την αρχή.

Ο κ. Βαγγέλης Γιαννακούρας μπορεί στο ευρύ κοινό να είναι παντελώς άγνωστος, στον νομό Αρκαδίας όμως και στον κόσμο της Αυτοδιοίκησης έχει αφήσει αποτύπωμα. Για εκείνο όμως που έχει γίνει διάσημος είναι η κόντρα που έχει με τον Οδυσσέα Κωνσταντινόπουλο. Μάλιστα, όπως λένε, η απόφαση του κ. Ανδρουλάκη να τον κατεβάσει στο ίδιο ψηφοδέλτιο με τον κ. Κωνσταντινόπουλο ήταν η αιτία για τη ρήξη του Αρκά βουλευτή με τον πρόεδρο του κόμματος. Στη συνέχεια, ο κ. Γιαννακούρας στις αυτοδιοικητικές εκλογές είχε κατέβει με την παράταξη του Πέτρου Τατούλη απέναντι στον υποψήφιο του ΠΑΣΟΚ. Δηλαδή... μύλος! Στην κυριακάτικη εκδήλωση του ΠΑΣΟΚ ο Οδυσσέας Κωνσταντινόπουλος απουσίαζε δικαιολογημένα. Το «παρών» όμως στην εκδήλωση έδωσε ο κ. Γιαννακούρας, που αυτή τη φορά «κέρδισε μια θέση στα πηγαδάκια». Σύμφωνα μάλιστα με αυτήκοους μάρτυρες, κάποια στιγμή τον πλησίασε βουλευτής και με σαρδόνιο χαμόγελο και εμφανή χιουμοριστική διάθεση φέρεται να του είπε πως με την αναστάτωση που έχει προκαλέσει στην Αρκαδία έχει γίνει η «ωραία Ελένη του ΠΑΣΟΚ»... Αλλά, όπως μας μετέφεραν, το είπε με τέτοιο στιλ... που γέλασαν όχι μόνο ο ίδιος αλλά και τα τσιμέντα του... ΣΕΦ. Ούτως ή άλλως είναι γνωστό ότι οι πασόκοι έχουν χιούμορ!

Ποιος υπουργός δεν προσκλήθηκε σε κρίσιμη σύσκεψη στο Μαξίμου;

Για τους... γνώστες του αντικειμένου: Μου επισημάνθηκε χθες πως ένας κορυφαίος υπουργός δεν προσκλήθηκε πρόσφατα σε κρίσιμη σύσκεψη στο Μέγαρο Μαξίμου μαζί με άλλους επίσης κορυφαίους υπουργούς. Τον απέκλεισε κάποιος; Γιατί δεν έλαβε πρόσκληση; Θα επανέλθω με ονόματα...

Γιατί πάει ο Γεραπετρίτης στην Τουρκία; Οι επαφές και το τηλεφώνημα με Φιντάν

Ο υπουργός Εξωτερικών θα πραγματοποιήσει συνάντηση με τον Πατριάρχη Βαρθολομαίο στην Τουρκία, ενώ θα βρεθεί και με ομογενείς. Στο πλαίσιο της επίσκεψης δεν θα γίνει καμία επίσημη συνάντηση. Στα βασικά θέματα της ατζέντας θα είναι η επαναλειτουργία της Θεολογικής Σχολής της Χάλκης, για την οποία θα πάρουν τη σχετική ενημέρωση από το Φανάρι. Πάντως, το δεύτερο ταξίδι στην Τουρκία θα γίνει μερικές ημέρες αργότερα, στις 14-15 Μαΐου, με θέα τη Μεσόγειο, στο παραθαλάσσιο θέρετρο της Αττάλειας που θα φιλοξενήσει την άτυπη σύνοδο των υπουργών Εξωτερικών του ΝΑΤΟ. Όπως έλεγαν χθες πληροφορίες στο περιθώριο της συνόδου, οι Γεραπετρίτης και Φιντάν θεωρείται βέβαιο ότι θα κανονίσουν κι ένα τετ α τετ, όπως είχαν κάνει και στο περιθώριο της προηγούμενης συνόδου της Συμμαχίας στις Βρυξέλλες. Πάντως, διπλωματικές πηγές τόνιζαν πως εντός των επόμενων ημερών οι δυο υπουργοί θα τα πουν και τηλεφωνικά. Για να δούμε τι θα συμβεί.

Χατζηδάκης: Μάχη με το βαθύ κράτος ο εκσυγχρονισμός του ΟΣΕ

Το νομοσχέδιο για τον εκσυγχρονισμό του ΟΣΕ και των ελληνικών σιδηροδρόμων ήταν το πρώτο πρότζεκτ με το οποίο ασχολήθηκε ο Κωστής Χατζηδάκης με την ιδιότητά του ως αντιπροέδρου της κυβέρνησης. Ο ίδιος είχε σχεδόν καθημερινή επικοινωνία με τον υπουργό αναπληρωτή Κώστα Κυρανάκη και βασικά στελέχη του επιτελείου του εργάστηκαν εντατικά με τα στελέχη του υπουργείου Μεταφορών. «Το Ελληνικό Δημόσιο», σημειώνει ο Κωστής Χατζηδάκης σε ανάρτηση που έκανε στα κοινωνικά δίκτυα, «τα κατάφερε στη μάχη με το βαθύ κράτος: στον ΟΤΕ, στον ΟΛΠ, στην Ολυμπιακή, στη ΔΕΗ, στον ΕΦΚΑ, στον ψηφιακό εκσυγχρονισμό του Δημοσίου. Με σύστημα και αποφασιστικότητα, μπορούμε να τα καταφέρουμε και με τους ελληνικούς σιδηροδρόμους. Έχουμε διπλή υποχρέωση για αυτό!».

Το... Πρόσωπο

Το τέλος μιας εποχής, η αρχή νέων ισορροπιών

Με ένα συγκινητικό αντίο, ο Γιώργος Παπαδάκης ανακοίνωσε πως ρίχνει αυλαία στο «Καλημέρα Ελλάδα» έπειτα από 34 σεζόν αδιάλειπτης παρουσίας. Δεν ήταν λίγοι εκείνοι που είδαν πίσω από τα δάκρυα και τα χειροκροτήματα ένα πιο ουσιαστικό μήνυμα: έρχεται αλλαγή σκηνικού στην πρωινή ενημέρωση και οι ισορροπίες αναδιαμορφώνονται. Οι γνωρίζοντες στον ΑΝΤ1 μιλούν ήδη για αθόρυβες διεργασίες εύρεσης του επόμενου σχήματος, με τις πληροφορίες να λένε ότι θα επιχειρηθεί ριζική ανανέωση, πάντα με σεβασμό στη «βαριά» κληρονομιά του Παπαδάκη. Στο παρασκήνιο, δεν λείπουν και τα στοιχήματα για το ποιοι θα επιχειρήσουν να εκμεταλλευτούν την «τρύπα» που αφήνει στο τηλεοπτικό τοπίο. Σε κάθε περίπτωση, η αποχώρηση του Παπαδάκη κλείνει μια ολόκληρη εποχή.

Οικονομικά προβλήματα για «Αυγή» και Κόκκινο

Οι εργαζόμενοι στην «Αυγή» και Στο Κόκκινο αντιμετωπίζουν καθυστερήσεις πληρωμών, με οφειλές 1,5 μισθού. Η μείωση της κρατικής επιχορήγησης και τα χαμηλά έσοδα έχουν οδηγήσει σε οικονομικά προβλήματα. Ο πρόεδρος του ΣΥΡΙΖΑ Σωκράτης Φάμελλος ενημέρωσε τους εργαζόμενους για την ανάγκη αναδιάρθρωσης, ενώ τόνισε ότι τα μέσα δεν είναι βιώσιμα με τα σημερινά δεδομένα.

Σκάει βόμβα με 13η σύνταξη στη ΔΕΘ;

Μετά τις ανακοινώσεις της προηγούμενης εβδομάδας από τον πρωθυπουργό, πολλοί επικεντρώνονται στις επικείμενες νέες ανακοινώσεις στη ΔΕΘ τον Σεπτέμβριο.

Όπως μαθαίνω, συζητείται έντονα στο παρασκήνιο ότι στο κυβερνητικό επιτελείο ετοιμάζεται, μεταξύ άλλων, η επαναφορά της 13ης σύνταξης. Γνωρίζουμε ότι ο διοικητής της Τράπεζας της Ελλάδος, όταν ρωτήθηκε, απέκλεισε το ενδεχόμενο για 13η και 14η σύνταξη και 13ο και 14ο μισθό στο Δημόσιο, ωστόσο, αν δεν εφαρμοστούν όλα μαζί αλλά σιγά σιγά, θα μπορούσαν να είναι εντός προϋπολογισμού, ειδικά με τα νέα πλεονάσματα που κάθε χρόνο είναι και πιο υψηλά, αφού η οικονομική πολιτική της κυβέρνησης με τις μειώσεις των φόρων και την πάταξη της φοροδιαφυγής αποδίδει.

Η 13η σύνταξη πάντως, όταν επανέλθει, θα δώσει αυτόματα στους χαμηλοσυνταξιούχους άτυπα 14 συντάξεις, αφού υπάρχει πλέον μόνιμα και το επίδομα των 250 ευρώ κάθε Νοέμβριο. Παράλληλα πάντως, για να ξέρετε, για τη ΔΕΘ συζητείται έντονα νέα παρέμβαση στον ΕΝΦΙΑ.

Πάει άπατο το rebranding

Θυμήθηκα το rebranding, εντελώς τυχαία. Συνεχίζονται βέβαια οι μετρήσεις του άχαστου Αλέξη σε διάφορες δημοσκοπήσεις. Όπως σας είχα ξαναγράψει, σε προηγούμενες δημοσκοπήσεις, ο Τσίπρας κινήθηκε πέριξ του 17%. Σήμερα όμως, από ό,τι μαθαίνω, εντοπίζεται σε ακόμα μικρότερα ποσοστά, κάτι που σημαίνει ότι η δημοφιλία του είναι ακόμα μειούμενη και το rebranding δεν πάει και τόσο καλά. Αν συνδυάσουμε και αυτό που σας έγραψα την προηγούμενη εβδομάδα, ότι στον ΣΥΡΙΖΑ έχουν εκνευριστεί με τη στάση του, τότε επιβεβαιώνουμε το διαχρονικό συμπέρασμα ότι το παιδί ήταν μόνο για να κάνει κατάληψη μία φορά στο Μαξίμου και η προοπτική επαναφοράς του στην πολιτική ζωή της Ελλάδας είναι το πιο σύντομο ανέκδοτο.

Ο Σαμαράς στο κατώφλι του Προεδρικού

Την πόρτα του Προεδρικού Μεγάρου αναμένεται να περάσει, όπως όλα δείχνουν, το επόμενο διάστημα ο πρώην πρωθυπουργός Αντώνης Σαμαράς, μετά από πρόσκληση του νέου Προέδρου της Δημοκρατίας Κώστα Τασούλα. Ότι οι δύο άνδρες συνδέονται με φιλία ετών δεν είναι μυστικό, οπότε δεν προκαλεί εντύπωση η πληροφορία, παρότι ο κ. Σαμαράς διαγράφηκε από τη ΝΔ. Φαίνεται όμως ότι το θέμα δεν είναι... προσωπικό, αφού ο κ. Τασούλας προγραμματίζει να καλέσει στο Προεδρικό Μέγαρο όλους τους πρώην πρωθυπουργούς: τον Κ. Καραμανλή, τον Γ. Παπανδρέου, αλλά και τον Αλ. Τσίπρα. Ενδιαφέρουσα και αν μη τι άλλο πρωτότυπη πρωτοβουλία εκ μέρους του προέδρου.

ΟΣΕ: Το νέο νομοσχέδιο και οι παλιές... γκρίνιες

Πρεμιέρα χθες στο Υπουργικό για το νέο νομοσχέδιο του ΟΣΕ και, όπως μας μεταφέρουν, κάποιοι... γκρινιάζουν ότι «τα είχαν όλα έτοιμα». Εμείς κρατάμε ότι το Μαξίμου θέλει restart στον σιδηρόδρομο, χωρίς βαρίδια του παρελθόντος. Μετά την υπόθεση Τεμπών, άλλωστε, ο πήχης έχει ανέβει και οι πρωτοβουλίες πρέπει να έχουν γρήγορο και απτό αποτέλεσμα. Και είναι ο πρώτος στόχος του υπουργού αναπληρωτή Μεταφορών Κωνσταντίνου Κυρανάκη, όπως μου λένε πηγές από το υπουργείο.

«Με... φάγανε πριν γίνω πρωθυπουργός»

Το παιδί μίλησε... Είχε καιρό να εμφανιστεί, αλλά πάλι πρόσφερε γέλιο. Τον έφαγαν, λέει, οι Συριζαίοι ενώ ήταν έτοιμος να γίνει πρωθυπουργός. Σε φάγανε, αγόρι μου, μπαμπέσικα.

Απόγνωση και κακοήθεια

Πριν από μερικά χρόνια ήταν η Μπέττυ Μπαζιάνα. Η σύζυγος του τότε πρωθυπουργού Αλέξη Τσίπρα τον είχε συνοδεύσει σε ένα ταξίδι στην Κίνα και σε μια επίσημη εμφάνιση είχε επιλέξει να φορέσει ένα μπορντό φόρεμα με τιραντάκια, το μήκος του οποίου ήταν λίγο πάνω από το γόνατο. Την ξέσκισαν. Το τι γράφτηκε τότε για την «απρεπή» εμφάνισή της, για το κακό της γούστο και την άγνοιά της (και όχι με τόσο ευγενικά λόγια) δεν περιγράφεται. Η κυρία Μπαζιάνα έγινε «σημαία» για όσους ήθελαν να χτυπήσουν τον άντρα της και προφανώς είχαν ξεμείνει από επιχειρήματα. Ή απλώς η ίδια ήταν πιο εύκολος στόχος.

Τώρα η κατάσταση αντιστράφηκε. Στη θέση της Μπέττυς Μπαζιάνα, στον ρόλο της πρωθυπουργικής συζύγου, είναι η Μαρέβα Γκραμπόφσκι. Η οποία συνόδευσε τον σύζυγό της στην κηδεία του πάπα Φραγκίσκου. Φορούσε προφανώς μαύρα και είχε στο κεφάλι ένα δαντελένιο μαντίλι, όπως επιβάλλει το πρωτόκολλο για το πένθος στο Βατικανό. Την ξέσκισαν. Επίσης, γράφτηκαν αδιανόητα πράγματα για την εμφάνισή της.

Οι ίδιοι άνθρωποι σε ανάποδους ρόλους

Το καταπληκτικότερο είναι ότι τα έγραψαν ακριβώς οι ίδιοι άνθρωποι που λίγα χρόνια νωρίτερα αγανακτούσαν με την (όντως) άδικη κριτική στη σύζυγο του κυρίου Τσίπρα. Και όσοι διαμαρτύρονται σήμερα για τις επιθέσεις στην κυρία Γκραμπόφσκι είναι ακριβώς οι ίδιοι άνθρωποι που έθαβαν με μένος την κυρία Μπαζιάνα.

Η σφοδρότητα των επιθέσεων που δέχονται αυτές οι γυναίκες είναι αδιανόητη. Είναι στεγνό μίσος και ξερή χολή που τρέχουν ασταμάτητα από τα πληκτρολόγια. Είναι μεγαλύτερο μίσος και από αυτό που τρέφουν οι «κρίνοντες» προς τους αντίστοιχους συζύγους τους. Και φυσικά δεν έχει ίχνος πολιτικής κριτικής ή αντιπολιτευτικής διάστασης με καμία έννοια του όρου.

Δεν σου αρέσει η κυβέρνηση; Πάρα πολύ ωραία, κανένα πρόβλημα. Μίλα μας για την κυβέρνηση. Σε όλους μας δεν αρέσουν πολλά από τα πράγματα που κάνει η κυβέρνηση και γράφουμε ή μιλάμε για αυτά: Για τα πράγματα που κάνει η κυβέρνηση, όχι για το μαντίλι της Μαρέβας και τη φούστα της Μπέττυς.

Τι κερδίζουν άραγε οι άνθρωποι που το κάνουν αυτό ή τι νομίζουν ότι κερδίζουν; Πιστεύουν ότι «χτύπησαν» την όποια κυβέρνηση επειδή είπαν την Μπαζιάνα «ταγάρι» ή τη Μαρέβα «μάγισσα»; Πιστεύουν ότι έκαναν το αντιπολιτευτικό τους καθήκον, τη μικρή τους επανάσταση; Ή απλώς βγάζουν απωθημένα εκεί που τους παίρνει, διότι στην πραγματικότητα δεν τους παίρνει πουθενά αλλού;

Πέρα από τα όρια

Φυσικά, οι σύζυγοι των πολιτικών αρχηγών έμπαιναν πάντα στο στιλιστικό μικροσκόπιο, είναι μέρος της δουλειάς τους αυτό, αλλά ο χαμός που γίνεται σήμερα με τα σόσιαλ, όπου ο κάθε πικραμένος μπορεί να γράψει τη μαλακία του (δεν μου ξέφυγε η λέξη, είναι η μοναδική που περιγράφει αυτό που συμβαίνει), είναι πέρα από κάθε φαντασία.

Έγιναν όλοι στιλίστες υψηλού επιπέδου και κριτές. Και κυρίως καλόγουστοι και καλαίσθητοι και γνώστες του πρωτοκόλλου. Καλώς έβαλε αυτό, κακώς εκείνο, πώς είναι έτσι, δεν κοιτιέται στον καθρέπτη και τα λοιπά. Η δήθεν «κριτική», δε, παίρνει πολύ σύντομα διαστάσεις απόλυτης κακοήθειας, καθώς ο τρόπος που γίνεται είναι χυδαίος και πέρα από κάθε όριο. Σε έναν άλλον κόσμο θα ήταν μηνύσιμα όλα αυτά. Και ίσως θα έπρεπε να είναι.

Έχω αναρωτηθεί πολλές φορές πώς να αισθάνεται μια γυναίκα όταν διάφοροι την αποκαλούν «γριά», «άσχημη», «σιχαμένη», όλα αυτά τα όμορφα, μόνο και μόνο επειδή τυχαίνει να είναι παντρεμένη με τον «λάθος» άντρα. Θέλω να πω, ναι, είναι μέρος της δουλειάς, όμως μήπως έχει ξεπεραστεί κάθε θεμιτή γραμμή;

Αυτό που μετά βεβαιότητας έχει ξεπεραστεί είναι η λεπτή γραμμή μεταξύ δύο «χώρων», εκ των οποίων ο ένας διεκδικούσε ανέκαθεν την ανωτερότητα στην «ηθική» και τη συμπεριφορά. Δεν υπάρχει καμία ανωτερότητα. Κι αν υπήρχε, κατέπεσε.

Και είναι ιδιαίτερα θλιβερό όταν αυτό δεν συμβαίνει με αφορμή κάποια πολιτική αντιπαράθεση, αλλά μαντίλες και φούστες. Είναι το σημείο στο οποίο δείχνει κανείς τη γύμνια των επιχειρημάτων του και την κατάπτωση των αξιών του.

Είναι βασικά το σημείο στο οποίο δείχνει την απόγνωσή του: Ξεμένοντας από πολιτική, τον λόγο παίρνουν πάντα το κουτσομπολιό και η κακοήθεια. Τα οποία δεν κέρδισαν ποτέ καμία μάχη.

Σχόλιο
Μαρία Δεδούση
dedoussimaria@hotmail.com

Τα πάρε δώσε στη Sunlight, οι ζημίες του 2024 και το δάνειο των 975 εκατ. ευρώ

του ειδικού συνεργάτη

Κακή χρονιά ήταν το 2024 για τη Sunlight του ομίλου Πάνου Γερμανού, καθώς τα ενοποιημένα έσοδα μειώθηκαν κατά 5,1%, γεγονός που η εταιρεία αποδίδει «στις λειτουργικές διαταραχές που προέκυψαν από την κυβερνοεπίθεση στις γερμανικές θυγατρικές (εδώ τα στοιχεία που δίνονται είναι ελάχιστα και δεν περιγράφουν τη βλάβη), στην παγκόσμια ύφεση στον τομέα των περονοφόρων οχημάτων που επηρέασε την είσπραξη παραγγελιών από τους OEM για μπαταρίες λιθίου και μολύβδου που χρησιμοποιούνται σε βιομηχανικές εφαρμογές, στις μειωμένες τιμές των βασικών εμπορευμάτων».

Το EBITDA ανήλθε σε 102,5 εκατ. ευρώ το 2024, σημειώνοντας αύξηση κατά 14,8% σε σύγκριση με τα 89,3 εκατ. ευρώ που ανήλθαν το 2023, ενώ τα αποτελέσματα προ φόρων ήταν ζημιογόνα κατά 13,8 εκατ. ευρώ, έναντι κερδών 14,8 εκατ. ευρώ κατά το προηγούμενο έτος. Αυτό που όμως είναι εντυπωσιακό είναι πως η ίδια η εταιρεία αναγνωρίζει πως η μείωση αυτή οφείλεται κυρίως στο ευκαιριακό κέρδος ποσού 31 εκατ. ευρώ από την εξαγορά του 51% του Ομίλου Triathlon, το οποίο αναγνωρίστηκε στην Ενοποιημένη Κατάσταση Αποτελεσμάτων κατά το προηγούμενο έτος, καθώς και στο αυξημένο κόστος δανεισμού.

Χωρίς κέρδη

Ουσιαστικά, δηλαδή, η εταιρεία δεν είχε κέρδη από τη συνήθη δραστηριότητα ούτε την περασμένη χρονιά. Αυτό όμως που προκαλεί ενδιαφέρον είναι η δανειακή επιβάρυνση, καθώς είναι σαφείς η επιδείνωση του σχετικού δείκτη αλλά και η αύξηση του καθαρού δανεισμού, ο οποίος έφτασε στα 548 εκατ. ευρώ από 483 εκατ. ευρώ την προηγούμενη χρονιά.

Την ίδια στιγμή, ο συνολικός δανεισμός του ομίλου ανέρχεται σε 720 εκατ. ευρώ, δημιουργώντας ερωτήματα δεδομένου ότι έλαβε κοινοπρακτικό 975 εκατ. ευρώ, το οποίο δεν είναι σαφές αν έχει αντλήσει.

Τα ερωτήματα αυξάνονται από τους χειρισμούς στην Triathlon, καθώς στις 10 Φεβρουαρίου 2025 η Triathlon Holding GmbH, θυγατρική του Ομίλου Sunlight, πούλησε όλες τις μετοχές της στη Voltabox AG. Το 47,88% του μετοχικού κεφαλαίου της αποκτήθηκε από την JIAOGULAN Holding AG (28%), την Geraer Batterie-Dienst GmbH (12,88%) και την FAS Beratung und Vermögensverwaltung GmbH (7%) έναντι συνολικού τιμήματος 12,5 εκατ. ευρώ.

99% πώληση

Μια άλλη συνιστώσα της συμφωνίας-πλαίσιο ήταν η πώληση του 99% της EKM Elektronik GmbH στη Voltabox AG, το οποίο προηγουμένως κατείχαν οι θυγατρικές του Ομίλου Sunlight Triathlon Holding GmbH (95%) και Axxellon GmbH (4%). Το συνολικό τίμημα αγοράς ανήλθε σε 28,57 εκατ. ευρώ. Επιπλέον, ο Όμιλος Sunlight πούλησε το 100% της συμμετοχής του στην IBR Solutions GmbH στην Geraer Batterie-Dienst GmbH («GBD»).

Παράλληλα, η Triathlon Holding GmbH και η Voltabox AG κατέληξαν σε συμφωνία, εκτός της κύριας συμφωνίας, σύμφωνα με την οποία η επιχειρηματική μονάδα VoltaMobil της Voltabox, που ενοποιεί όλες τις δραστηριότητες που σχετίζονται με συστήματα μπαταριών ιόντων λιθίου υψηλής τάσης για βιομηχανικές εφαρμογές όπως γεωργικά και κατασκευαστικά μηχανήματα, λεωφορεία και ελαφρά επαγγελματικά οχήματα, θα μεταβιβαστεί στην Triathlon Holding GmbH. Η συναλλαγή υπογράφηκε στις 26 Μαρτίου 2025.

Επίσης στις 25 Φεβρουαρίου 2025, η Triathlon Holding GmbH, μια εξ ολοκλήρου θυγατρική του ομίλου Sunlight, πούλησε όλες τις μετοχές της στην akkuba GmbH (100%) και τις θυγατρικές της accuzentrale Fürth GmbH (56%), accuzentrale Hanau GmbH (26%), accuzentrale Gera GmbH (60%) και Trimotive GmbH (56%).

Εξελίξεις

Οι εξελίξεις αυτές δείχνουν ότι έχουμε κινήσεις οι οποίες δείχνουν πως η επένδυση στην Triathlon δεν ήταν η ενδεδειγμένη και υπήρξε αποχώρηση χωρίς να είναι σαφείς οι επιπτώσεις στα οικονομικά αποτελέσματα τη νέα χρονιά. Σημειωτέον ότι υπήρχε υπόλοιπο οφειλής για την εξαγορά της Triathlon που έπρεπε να καταβληθεί λίγες ημέρες πριν την πώλησή της.

Αυτό όμως που προκαλεί εντύπωση είναι η αποτύπωση των δανείων στις οικονομικές καταστάσεις. Και αυτό διότι τον Ιούνιο του 2024 ο Όμιλος Sunlight εξέδωσε 7ετές κοινοπρακτικό ομολογιακό δάνειο ύψους 975 εκατ. ευρώ το οποίο θα αρχίσει να αποπληρώνεται στο τέλος του 2025.

Κατά την 31η Δεκεμβρίου 2024, το σύνολο των ανεξόφλητων δανείων προς τους μετόχους μειοψηφίας ανέρχεται σε ποσό 9,3 εκατ. ευρώ, ενώ η παρούσα αξία της υποχρέωσης μελλοντικών πληρωμών προς την Geraer Batterie-Dienst GmbH ανέρχεται σε 44,4 εκατ. ευρώ.

Τι συμβαίνει με την αγορά και πώληση της Triathlon και μια περίεργη ιστορία κυβερνοεπίθεσης

ΚΥΡΙΑΚΟΣ ΜΗΤΣΟΤΑΚΗΣ

Σχέδιο μετάλλαξης του ΟΣΕ σε μια νέα ΔΕΗ

Τη βούληση της κυβέρνησης να δώσει απάντηση στο συλλογικό πένθος των Τεμπών, καταπολεμώντας ουσιαστικά τα αίτια που προκάλεσαν την τραγωδία όχι με εύκολα λόγια και θολά σενάρια αλλά με ένα δύσκολο έργο που θα φέρει σύντομα ορατό αποτέλεσμα, εξέπεμψε χθες ο πρωθυπουργός. Στο Μέγαρο Μαξίμου έχουν απόλυτη συναίσθηση της δυσκολίας αλλά και της κρισιμότητας του εγχειρήματος εκσυγχρονισμού του παλαιωμένου σιδηροδρομικού δικτύου της χώρας αλλά και της μετωπικής σύγκρουσης με τις χρόνιες παθογένειες και τις δυνάμεις της ακινησίας που χαρακτήριζαν τη χώρα σε όλη τη Μεταπολίτευση. Άλλωστε, μπορεί στις τελευταίες δημοσκοπήσεις το θέμα των Τεμπών να μη βρίσκεται στην αιχμή του κοινωνικού ενδιαφέροντος, αλλά αυτό δεν σημαίνει ότι οι πολίτες δεν θα κρίνουν την κυβέρνηση στη λήξη της τετραετίας από τα αποτελέσματα που θα φέρει στον συγκεκριμένο τομέα.

Της Έλλης Τριανταφύλλου
ellitriant@yahoo.com

Σε αυτό το κλίμα, κατά τη χθεσινή συνεδρίαση του Υπουργικού Συμβουλίου, ο πρωθυπουργός έδωσε το στίγμα της κυβερνητικής πολιτικής τονίζοντας ότι η κυβέρνηση θέλει να αφήσει οριστικά πίσω το κακό παρελθόν της χώρας, μέρος του οποίου ήταν και ο σιδηρόδρομος της χώρας και πως έχει τη δύναμη να γυρίσει τη σελίδα από ένα χθες που πλήγωσε βαθιά την ελληνική κοινωνία.

«Θα τα καταφέρουμε»

«Θα τα καταφέρουμε, όπως καταφέραμε να κάνουμε πράξη και πολλά απ' όσα ορισμένοι επέμεναν ότι αυτά δεν γίνονται στην Ελλάδα», είπε ο κ. Μητσοτάκης στην εισαγωγική του τοποθέτηση πριν από την παρουσίαση του σχετικού νομοσχεδίου από τον αρμόδιο υπουργό αναπληρωτή Μεταφορών Κωνσταντίνο Κυρανάκη.

Δύο χρόνια και λίγους μήνες μετά την τραγωδία των Τεμπών η μεταρρύθμιση του σιδηροδρόμου και ο εκσυγχρονισμός του ΟΣΕ αποτελούν αναγκαίο «Γολγοθά». Για αυτό ο πρωθυπουργός και ο αντιπρόεδρος της κυβέρνησης Κ. Χατζηδάκης παρακολουθούν εκ του σύνεγγυς τη βαριά αποστολή που έχει αναλάβει ο υπουργός αναπληρωτής Μεταφορών.

Στο Μέγαρο Μαξίμου δεν θέλουν να χαθεί ούτε μέρα, για αυτό και το χρονοδιάγραμμα του έργου είναι «σφιχτό», δηλαδή έχει διάρκεια μόλις 15 μήνες.

Στη χθεσινή του τοποθέτηση ο κ. Μητσοτάκης επιβεβαίωσε ότι το σχέδιο είναι πολυεπίπεδο και περιλαμβάνει πολλές συνδυαστικές κινήσεις, οι οποίες έχουν ως κύριο σκοπό να αποκαταστήσουν το αίσθημα εμπιστοσύνης των επιβατών στα ελληνικά τρένα. Όπως είπε, το κυβερνητικό σχέδιο προβλέπει τη μετεξέλιξη του ΟΣΕ σε μια νέα ΔΕΗ. Υπενθύμισε δε ότι η κυβέρνησή του παρέλαβε τη ΔΕΗ χρεοκοπημένη το 2019 και σήμερα έχει μετεξελιχθεί σε μια υγιή, δυναμική και διαρκώς αναπτυσσόμενη επιχείρηση και πρωταγωνίστρια στην αγορά ενέργειας στη Νοτιοανατολική Ευρώπη.

«Για αυτό και οι παρεμβάσεις που θα συζητήσουμε είναι τολμηρές, με ένα πλαίσιο που είναι πολύ πιο αυστηρό, με μεγαλύτερη ευελιξία στις προσλήψεις αλλά και στις απολαβές των εργαζόμενων, αλλά και με μια πιο αποτελεσματική διοίκηση που θα έχει τη δυνατότητα να αξιοποιήσει και στελέχη από τη διεθνή αγορά», τόνισε ο πρωθυπουργός.

Σύμφωνα με τα λεγόμενα του πρωθυπουργού, ο νέος ΟΣΕ θα ενσωματώνει στη λειτουργία του το σύνολο των συστάσεων της Ευρωπαϊκής Επιτροπής και των επιστημονικών πορισμάτων, τόσο ως προς τις υποδομές και τις σιδηροδρομικές δραστηριότητες όσο και προς τη Ρυθμιστική Αρχή Σιδηροδρόμων αλλά και ως προς τον ΕΟΔΑΣΑΑΜ, ο οποίος επίσης ενισχύεται περαιτέρω γιατί έχει ζωτική σημασία η πρόληψη δυνητικών κινδύνων και όχι η διαπίστωσή τους.

Νέα μέτρα άμεσης εφαρμογής

Σχετικά με τα νέα μέτρα άμεσης εφαρμογής που προβλέπονται στο νομοσχέδιο και αναβαθμίζουν το επίπεδο ασφάλειας του σιδηροδρόμου, ο κ. Μητσοτάκης έκανε λόγο για ένα νέο τεχνολογικό εργαλείο που θα έχει σε τρεις μήνες από σήμερα στα χέρια του το Ενιαίο Κέντρο Εποπτείας, το σύστημα ακριβούς γεωεντοπισμού τρένων, το σύστημα HEPOS, το οποίο μπαίνει υποχρεωτικά σε κάθε τρένο που κυκλοφορεί σε ολόκληρο τον ελληνικό σιδηρόδρομο.

«Επιτέλους θα βλέπουμε με ακρίβεια λίγων εκατοστών πού βρίσκονται τα τρένα, με πόση ταχύτητα κινούνται και αν παραβιάζεται ο κανονισμός κίνησης σε πραγματικό χρόνο. Το σύστημα θα είναι ανοιχτό και προσβάσιμο σε όλους τους πολίτες μέσω του railway.gov.gr», πρόσθεσε και συμπλήρωσε: «Παράλληλα με τα συστήματα τηλεδιοίκησης και ETCS, το σύστημα γεωεντοπισμού θα λειτουργήσει ως μια επιπλέον δικλίδα ασφαλείας ώστε να μην ξανασυγκρουστούν ποτέ τρένα στον ελληνικό σιδηρόδρομο». Επίσης, τόνισε πως «θα έχουμε ψυχομετρικά τεστ και εκπαίδευσης του προσωπικού με προσομοιωτές».

Κλείνοντας ο πρωθυπουργός τόνισε ότι σκοπός της κυβέρνησης είναι να εμπεδωθεί μια νέα κουλτούρα ασφάλειας και επαγγελματισμού σε όλα τα επίπεδα, με κίνητρα για καλές επιδόσεις, καθώς και αυστηρούς κανόνες, αυστηρότατες διαδικασίες που θα αποτρέπουν ολέθριες παραλείψεις και τραγικά λάθη ώστε η ευθύνη του κράτους να συνδυάζεται καθημερινά και με την ευσυνειδησία των ίδιων των εργαζόμενων.

Κατά τη χθεσινή συνεδρίαση του Υπουργικού Συμβουλίου ο πρωθυπουργός έδωσε το στίγμα της πολιτικής που θα ακολουθήσει, τονίζοντας ότι η κυβέρνηση θέλει να αφήσει οριστικά πίσω το κακό παρελθόν της χώρας

Συνέχεια στην επόμενη σελίδα

ΚΩΝΣΤΑΝΤΙΝΟΣ ΚΥΡΑΝΑΚΗΣ

«Θα βλέπουμε σε πραγματικό χρόνο ποιος κάνει καλά τη δουλειά του στον ΟΣΕ»

Ο υπουργός αναπληρωτής Μεταφορών παρουσίασε αναλυτικά τα μέτρα που περιλαμβάνονται στο νομοσχέδιο για την ασφαλή λειτουργία του ελληνικού σιδηρόδρομου

Με τη φράση «δεν μας αρκεί να ανακοινώνουμε συστήματα ασφαλείας και να μιλάμε με ακρωνύμια. Θέλουμε ο πολίτης να το δει στην πράξη. Θεωρούμε ότι αυτός είναι ο καλύτερος τρόπος για να μπορέσουμε να αποκαταστήσουμε το κενό εμπιστοσύνης το οποίο υπάρχει μεταξύ της κοινωνίας και του σιδηροδρόμου», είπε ο υπουργός αναπληρωτής Μεταφορών Κωνσταντίνος Κυρανάκης ολοκληρώνοντας την εξειδίκευση των μέτρων άμεσης εφαρμογής που περιλαμβάνονται στο νομοσχέδιο για τον ελληνικό σιδηρόδρομο.

Γράφει η Ρεγγίνα Σαβούρδου

Οι αλλαγές που ανακοινώθηκαν για την ασφαλή σιδηροδρομική λειτουργία αφορούν την ίδρυση και λειτουργία Ενιαίου Κέντρου Εποπτείας του ΟΣΕ, το οποίο θα έχει τη δυνατότητα της εποπτείας των αμαξοστοιχιών, της συλλογής δεδομένων κίνησης, της παρακολούθησης των αξιολογήσεων κινδύνου, της προληπτικής ενημέρωσης και της άμεσης παρέμβασης σε περίπτωση έκτακτης ανάγκης και θα λειτουργεί σαν ομπρέλα στα επιμέρους Κέντρα Τηλεδιοίκησης. Σε ισχύ θα τεθεί και η ενιαία εφαρμογή railway.gov.gr, η οποία θα είναι ανοιχτή σε όλους τους πολίτες, ώστε να διαπιστώνεται και η αξιοπιστία στον χρόνο εκτέλεσης των δρομολογίων.

Η εφαρμογή railway.gov.gr

«Το Ενιαίο Κέντρο Εποπτείας θα μπορεί να κάνει διάγνωση ενός δυνητικού κινδύνου, θα μπορεί να επιβεβαιώνει αυτό που βλέπει μέσω της εφαρμογής railway.gov.gr και οπτικά, θα μπορεί να βλέπει, δηλαδή, ανοίγοντας την κάμερα του κάθε συρμού και να επιβεβαιώνει ότι η πληροφορία είναι σωστή. Οι κάμερες αυτές θα μας δώσουν πάρα πολλά στοιχεία απαραίτητα για την κατάσταση της γραμμής, όπως φυσικά εμπόδια, τα οποία πρέπει να διορθωθούν, κι άλλα προβλήματα της γραμμής. Πρόκειται για ένα πολύ σημαντικό μέτρο, το οποίο θα βοηθά και τη ΡΑΣ να κάνει καλύτερα τη δουλειά της, όταν πρέπει να επιθεωρήσει, αλλά και τον ΕΟΔΑΣΑΑΜ όταν θα πρέπει να διερευνήσει ένα πιθανό ατύχημα», σημείωσε ο υπουργός αναπληρωτής Μεταφορών. Επίσης, μέσω της πλατφόρμας railway.gov.gr που θα λειτουργήσει σε τρεις μήνες θα μπορούν να ελέγχουν οι πολίτες σε πραγματικό χρόνο πού βρίσκονται τα τρένα, ανακοίνωσε ο κ. Κυρανάκης.

Παράλληλα, προωθείται μια ακόμα σημαντική πρωτοβουλία για τον ακριβή γεωεντοπισμό των τρένων σε πραγματικό χρόνο, μια πρόσθετη δικλίδα ασφαλείας, η οποία ουσιαστικά θα αποκλείει στο εξής τη σύγκρουση δύο τρένων και αφορά το σύστημα εντοπισμού HEPOS (Hellenic Positioning System), το οποίο θα χαρτογραφεί λεπτομερώς την πορεία του τρένου κατά την εκτέλεση του δρομολογίου.

Πρόκειται για ένα σύστημα που τριγωνοποιεί το δορυφορικό σήμα με απόκλιση μόλις λίγων εκατοστών και επιτρέπει τον προσδιορισμό θέσης με υψηλή ακρίβεια αξιοποιώντας το σύνολο των υφιστάμενων δορυφορικών συστημάτων εντοπισμού. Στην ασφαλή λειτουργία του σιδηροδρόμου που απαιτείται υψηλής ακρίβειας γεωδαιτικός εντοπισμός, το σύστημα αυτό, όπως και η ολοκλήρωση της τοποθέτησης του συστήματος αυτόματης πέδησης ETCS σε όλα τα τρένα, θα έχουν ολοκληρωθεί και παραδοθεί τον Σεπτέμβριο. Επιμέρους εφαρμογές στις νέες δομές ασφαλείας αφορούν το Ψηφιακό Μητρώο Σιδηροδρομικών Δεδομένων και την εφαρμογή καταγραφής εντολών και παραβάσεων.

Για το νέο νομοσχέδιο τοποθετήθηκε και ο πρωθυπουργός Κυριάκος Μητσοτάκης, κατά τη συνεδρίαση του Υπουργικού Συμβουλίου, ο οποίος επεσήμανε: «Μιλάμε για πολλές συνδυαστικές κινήσεις, οι οποίες έχουν ως κύριο σκοπό να αποκαταστήσουν το αίσθημα εμπιστοσύνης των επιβατών στα ελληνικά τρένα».

Βιντεοεπιτήρηση υπαλλήλων

Πρωτοβουλία του κ. Κυρανάκη είναι μαζί με τα τεχνολογικά μέσα και η βιντεοεπιτήρηση των κρίσιμων σιδηροδρομικών δομών. Όλες οι ενδοεπικοινωνίες θα καταγράφονται σε ψηφιακή βάση δεδομένων και με αυτόν τον τρόπο θα μπορεί να αξιολογείται και πιο εύκολα και η απόδοση των εργαζόμενων, ιδίως όσων είναι σε θέσεις ευθύνης και διαχειρίζονται ανθρώπινες ζωές.

«Με τη νέα εφαρμογή καταγραφής εντολών και παραβάσεων, για κάθε υπάλληλο που εκτελεί κρίσιμα καθήκοντα, θα καταγράφεται καθημερινά η δραστηριότητά του», ανέφερε ο υπουργός και ανακοίνωσε πως οι παραβάσεις του κανονισμού θα χωριστούν σε τρία επίπεδα, ανάλογα με τη σοβαρότητά τους (υψηλού, μεσαίου και χαμηλού κινδύνου). «Θα βλέπουμε σε πραγματικό χρόνο ποιος κάνει καλά τη δουλειά του», ξεκαθάρισε.

Η επιλογή του προσωπικού θα γίνεται πλέον με πολύ πιο αυστηρά κριτήρια και με τακτικά ψυχομετρικά τεστ, αλλά και με πρακτική εκπαίδευση, η οποία θα συμπεριλαμβάνει και προσομοιωτές, όπως γίνεται και στην αεροπορική εκπαίδευση.

Επανέρχεται ο προϊστάμενος αμαξοστοιχίας και με βάση τη δική του εμπειρία θα μπορεί να εντοπίζει κινδύνους ενώ ταυτόχρονα δημιουργείται και μια ειδική μονάδα επιθεωρητών για την τήρηση του Γενικού Κανονισμού Κίνησης. Αυτή θα αποτελεί και το όργανο το οποίο θα εισηγείται τυχόν κυρώσεις σε περίπτωση που παραβιάζεται το πρωτόκολλο. Το σύνολο των διατάξεων θα τεθεί το προσεχές διάστημα σε δημόσια διαβούλευση, με στόχο την άμεση έναρξη εφαρμογής.

Έργα αποκατάστασης στη Θεσσαλία

Να σημειωθεί πως αμέσως μετά το Υπουργικό Συμβούλιο υπογράφηκαν και οι συμβάσεις που αφορούν τα έργα αποκατάστασης στο σιδηροδρομικό δίκτυο των Περιφερειών Θεσσαλίας και Στερεάς Ελλάδας, από τις εκτεταμένες ζημιές που προκλήθηκαν από τις θεομηνίες «Daniel» και «Elias» τον Σεπτέμβριο του 2023.

Ο προϋπολογισμός των έργων αγγίζει τα 450,12 εκατ. ευρώ, ενώ η διάρκεια των συμβάσεων έχει οριστεί σε 15 μήνες. Σε αυτή τη δέσμη περιλαμβάνονται τέσσερις εργολαβίες και συγκεκριμένα για την αποκατάσταση της διπλής σιδηροδρομικής γραμμής Αθηνών - Θεσσαλονίκης, από την έξοδο του ΣΣ Δομοκού έως την είσοδο του ΣΣ Κραννώνα, για την αποκατάσταση της μονής σιδηροδρομικής γραμμής Παλαιοφάρσαλου - Καλαμπάκας, για την αποκατάσταση της μονής σιδηροδρομικής γραμμής Λάρισας - Βόλου, στα τμήματα Έξοδος ΣΣ Λάρισας - ΣΣ Λατομείου, ΣΣ Λατομείου - Είσοδος ΣΣ Βόλου και δύο θέσεων στον ΣΣ Βόλου. Η τελευταία εργολαβία αφορά την αποκατάσταση των συστημάτων Σηματοδότησης, ETCS L1, Τηλεδιοίκησης και Ηλεκτροκίνησης στο τμήμα της διπλής σιδηροδρομικής γραμμής από τον ΣΣ Παλαιοφάρσαλο έως τον ΣΣ Κραννώνα.

Στη Βουλή με διαδικασίες fast track η δικογραφία για τα Τέμπη

των **Χρήστου Μυτιλινιού, Στέλλας Παπαμιχαήλ**

Σημαντική τροπή λαμβάνει η δικαστική διερεύνηση για το τραγικό σιδηροδρομικό δυστύχημα στα Τέμπη, καθώς η δικογραφία διαβιβάστηκε αργά χθες το απόγευμα στη Βουλή προκειμένου να ερευνηθούν ενδεχόμενες ποινικές ευθύνες των πρώην υπουργών Υποδομών και Μεταφορών Χρήστου Σπίρτζη και Κώστα Αχ. Καραμανλή.

Η διαδικασία προχώρησε με ταχύτατους ρυθμούς, εν αντιθέσει με το παρελθόν, κατά το οποίο μεσολαβούσαν αρκετές μέρες -ακόμη και εβδομάδες- για τη διαβίβαση μιας δικογραφίας από τη δικαιοσύνη μέχρι το Κοινοβούλιο.

Ο φάκελος διαβιβάστηκε από τον ανακριτή Σωτήρη Μπακαΐμη προς την Εισαγγελία του Αρείου Πάγου. Η εισαγγελέας Γεωργία Αδειλίνη τη διαβίβασε με τη σειρά της στο υπουργείο Δικαιοσύνης. Το επόμενο βήμα ήταν η δικογραφία να διαβιβαστεί αμελλητί από τον Γιώργο Φλωρίδη στη Βουλή ώστε να διερευνηθούν τυχόν ευθύνες των δύο υπουργών για ελλιπή εποπτεία της Ρυθμιστικής Αρχής Σιδηροδρόμων (ΡΑΣ) και του Οργανισμού Σιδηροδρόμων Ελλάδος (ΟΣΕ) αναφορικά με την ασφαλή λειτουργία των σιδηροδρομικών συγκοινωνιών.

Η διαδικασία

Σύμφωνα με τον νόμο περί ευθύνης υπουργών, παύει κάθε περαιτέρω έρευνα εκ μέρους της Δικαιοσύνης, εφόσον λειτουργός της, κατά τη διερεύνηση της υπόθεσης, βρεθεί μπροστά σε πολιτικά πρόσωπα και από εκεί και πέρα αναλαμβάνει η Βουλή.

Η διαδικασία ενεργοποιήθηκε μετά τις απολογίες δύο υψηλόβαθμων στελεχών του υπουργείου Μεταφορών, του αναπληρωτή προϊστάμενου Γενικής Διεύθυνσης Μεταφορών και της προϊσταμένης της Διεύθυνσης Σιδηροδρομικών Μεταφορών, οι οποίοι κατηγορούνται για διατάραξη ασφαλείας συγκοινωνιών και φέρεται να επιβεβαίωσαν ότι οι πολιτικοί τους προϊστάμενοι είχαν γνώση της επιδεινούμενης κατάστασης στο δίκτυο.

Παράλληλα, οι ίδιοι οι απολογούμενοι υπάλληλοι αρνήθηκαν την προσωπική τους ευθύνη, επικαλούμενοι ότι τα θέματα ασφάλειας εμπίπτουν στην αρμοδιότητα της Ρυθμιστικής Αρχής Σιδηροδρόμων (ΡΑΣ) και του ΟΣΕ, που τελούν υπό την εποπτεία του εκάστοτε υπουργού. Αυτό το στοιχείο, σε συνδυασμό με τα αποδεικτικά έγγραφα, οδήγησε τον ανακριτή να αποστείλει τη δικογραφία στη Βουλή, ώστε να αποφασιστεί εάν θα κινηθεί η προβλεπόμενη διαδικασία ποινικής ευθύνης για τα πολιτικά πρόσωπα.

Πρόκειται για μια ογκωδέστατη δικογραφία, η οποία θα ανακοινωθεί τις επόμενες μέρες στην Ολομέλεια, ενώ οι βουλευτές των κομμάτων μπορούν να λάβουν γνώση όλων των εγγράφων σε ειδικά διαμορφωμένο χώρο στο ισόγειο του Μεγάρου, στην ειδική γραμματεία του προέδρου της Βουλής, δίχως να μπορούν όμως να λάβουν αντίγραφα.

Ακολούθως μπορεί να υποβληθεί αίτημα σύστασης προανακριτικής επιτροπής με την κατάθεση 30 υπογραφών.

«Μοντέλο Τριαντόπουλου»

Πληροφορίες αναφέρουν πάντως πως στο κυβερνητικό στρατόπεδο φαίνεται να προωθείται το «μοντέλο Τριαντόπουλου», δηλαδή της απευθείας παραπομπής στο Δικαστικό Συμβούλιο και για την περίπτωση του Κώστα Αχ. Καραμανλή, ώστε να δικαστεί απευθείας από τον φυσικό του δικαστή, ενώ η κυβέρνηση εκπέμπει το μήνυμα πως δεν πρόκειται να σταθεί εμπόδιο στη δικαιοσύνη. Ο Χρήστος Τριαντόπουλος ζήτησε να αποδεχτεί το κατηγορητήριο της Προανακριτικής Επιτροπής και να πάει απευθείας στο Ειδικό Δικαστήριο.

Συζητείται λοιπόν έντονα ότι και ο πρώην «γαλάζιος» υπουργός Υποδομών και Μεταφορών θα πράξει το ίδιο, ενώ η αντιπολίτευση έδειξε ήδη τις προθέσεις της, με τον Νίκο Παππά (ΣΥΡΙΖΑ) να ζητά «Προανακριτική για τον Κώστα Καραμανλή. Και αναλυτική και με πλήρη καθήκοντα», όπως ανέφερε. Την ίδια στιγμή, η πρόεδρος της Πλεύσης Ελευθερίας Ζωή Κωνσταντοπούλου απηύθυνε κάλεσμα στην αντιπολίτευση προκειμένου να καταθέσουν από κοινού αίτημα σύστασης Προανακριτικής Επιτροπής.

Ανοίγει ο κύκλος των κατηγορουμένων

Την ίδια στιγμή, το ανακριτικό έργο δεν περιορίζεται στους πρώην υπουργούς. Ο κύκλος των πιθανών ευθυνών διευρύνεται, καθώς έχουν ήδη τεθεί στο «μικροσκόπιο» και επτά γενικοί γραμματείς που θήτευσαν στο υπουργείο Υποδομών και Μεταφορών την περίοδο 2016-2023. Ο Σωτήρης Μπακαΐμης εξετάζει αν προκύπτουν ενδείξεις που να δικαιολογούν την κλήση τους σε απολογία για τη συμμετοχή ή την αμέλειά τους στα διαπιστωμένα προβλήματα.

Σύμφωνα με πληροφορίες, ο ανακριτής αξιολογεί το συνολικό αποδεικτικό υλικό που έχει συγκεντρωθεί από τις έρευνες, τις καταθέσεις και τα επίσημα έγγραφα. Οι επόμενες ενέργειες αναμένονται άμεσα και, αν αποφασιστεί η απαγγελία κατηγοριών, θα ανοίξει και τυπικά ένας νέος κύκλος διώξεων σε μη πολιτικά πρόσωπα.

Η εξέλιξη αυτή καθιστά σαφές ότι η διερεύνηση της τραγωδίας στα Τέμπη μπαίνει σε νέα, πιο απαιτητική φάση, με το ζητούμενο να είναι η πλήρης διαλεύκανση των αιτιών και η απόδοση ευθυνών σε όλα τα επίπεδα -τόσο στο πολιτικό όσο και στο διοικητικό και επιχειρησιακό.

Η ελληνική κοινωνία, που ακόμη μετράει τις πληγές της από το τραγικό συμβάν, απαιτεί απαντήσεις και δικαιοσύνη. Το ελληνικό Κοινοβούλιο καλείται πλέον να εξετάσει με σοβαρότητα αν και ποιοι πολιτικοί ευθύνονται, ώστε να διασφαλιστεί ότι δεν θα επαναληφθούν τέτοια εγκληματικά λάθη στο μέλλον.

Από χθες το απόγευμα βρίσκεται στο ελληνικό Κοινοβούλιο προκειμένου να διερευνηθούν τυχόν ποινικές ευθύνες των δύο πρώην υπουργών Μεταφορών και Υποδομών Χρήστου Σπίρτζη και Κώστα Αχ. Καραμανλή

Ασκήσεις θάρρους... για να ανέβει το «πράσινο» ηθικό

Να «ντοπάρει» το ηθικό στο κομματικό ακροατήριο επιχειρεί το τελευταίο διάστημα η ηγεσία του ΠΑΣΟΚ, σε μια προσπάθεια να ξορκίσει την εσωστρέφεια και να περιορίσει την καχυποψία που αρχίζει να αναδύεται στο εσωτερικό του κόμματος μετά και τα τελευταία εσωκομματικά τζαρτζαρίσματα. Στη μεγάλη κομματική εκδήλωση της Κυριακής με τη συμμετοχή γραμματέων, τομεαρχών και μελών του ΠΑΣΟΚ, ο Νίκος Ανδρουλάκης επιχείρησε να δώσει για ακόμη μια φορά το σύνθημα για επανεκκίνηση. Κράτησε αποστάσεις από εσωκομματικά χαρακώματα υπογραμμίζοντας την ανάγκη για ενότητα και ενιαία φωνή.

«Τον απλό κόσμο δεν τον αφορά ο κομματικός μικρόκοσμος αλλά οι λύσεις στα προβλήματα και είναι ευθύνη όλων μας να ανταποκριθούμε σε αυτή την απαίτηση των πολιτών για την παράταξή μας. Ο κοινός μας αντίπαλος βρίσκεται εκτός των τειχών: είναι η διαφθορά, η αναξιοκρατία και οι συντηρητικές πολιτικές της κυβέρνησης», ισχυρίστηκε ο κ. Ανδρουλάκης, επιδιώκοντας έτσι να αμβλύνει τις αρνητικές εντυπώσεις των τελευταίων εβδομάδων.

του Αντώνη Ι. Αντωνόπουλου
aantonopoulos10@gmail.com

Στροφή

Ταυτόχρονα σηματοδότησε την αλλαγή στροφής στην αντιπολιτευτική στρατηγική, δίνοντας έμφαση στην πολυθεματική ατζέντα. Ο κ. Ανδρουλάκης κόντρα στα «σημάδια των δημοσκοπήσεων» εμφανίστηκε αισιόδοξος ότι μπορεί το κόμμα του να αποτελέσει τον εναλλακτικό δρόμο: «Ναι, μπορούμε και διαφορετικά. Ναι, μπορούμε και καλύτερα... Στέλνουμε στους πολίτες ένα πολύ καθαρό μήνυμα: αξίζετε πολλά περισσότερα από αυτά που σας προσφέρει η κυβέρνηση της Νέας Δημοκρατίας. Έχετε δικαίωμα για μια καλύτερη ζωή και η αλλαγή αυτή θα έρθει με το κυβερνητικό πρόγραμμα του ΠΑΣΟΚ». Σε μια προσπάθεια να υπερπηδήσει τα τελευταία εμπόδια αλλά και να τονώσει το ηθικό των στελεχών, είπε ότι αποτελούν τη δύναμη της παράταξης, καθώς όπως υποστήριξε πρόκειται για «ένα πλούσιο στελεχιακό δυναμικό που κανένα άλλο κόμμα δεν διαθέτει, ένα μοναδικό συγκριτικό πλεονέκτημα. Δεν προέρχεστε από πελατειακά χρηματοδοτούμενα φυτώρια στελεχών που λειτουργούν σαν βατήρας αναρρίχησης σε δημόσια αξιώματα. Δεν εξαρτάστε από κανέναν. Αυτό είναι το διαφορετικό πολιτικό ήθος απέναντι στην παρακμιακή κυβέρνηση της ΝΔ».

Αδυναμία μετάδοσης

Επιχειρώντας εμμέσως να αιτιολογήσει την αδυναμία μετάδοσης των μηνυμάτων του ΠΑΣΟΚ κατηγόρησε την κυβέρνηση για γκεμπελικούς μηχανισμούς, υποστηρίζοντας: «Γνωρίζουμε ότι η δημοκρατία και οι θεσμοί για αυτούς είναι ένα λάφυρο, ένας μοχλός εξουσίας στο δικό τους πολιτικό παιχνίδι. Αυτή θα είναι η οικτρή παρακαταθήκη της ΝΔ του κυρίου Μητσοτάκη». Σχολίασε ακόμη ότι ο κ. Μητσοτάκης εκλέχτηκε για να επουλώσει τα τραύματα στους θεσμούς και άνοιξε χειρότερες πληγές. Απευθυνόμενος στον πρωθυπουργό υπογράμμισε ότι «η διαφθορά δεν είναι κανονικότητα» για να καταλήξει παροτρύνοντας τα στελέχη του «να αγωνιστούμε ενωμένοι δυναμικά σε κάθε γωνιά της πατρίδας μας. Δεν θα μας κάμψει κανείς, ούτε το σύστημα εξουσίας του κυρίου Μητσοτάκη...».

Για ακόμη μία φορά άφησε υπονοούμενα για την Πλεύση Ελευθερίας χωρίς όμως ονομαστικές αναφορές. «Δεν είμαστε κόμμα-κομήτης ούτε μονοπρόσωπος φορέας, αλλά κίνημα λαϊκό και πατριωτικό με βαθιές ρίζες στην κοινωνία. Το ΠΑΣΟΚ έχει και σχέδιο και πρόσωπα αξιόπιστα και καταρτισμένα. Δεν είμαστε κόμμα διαμαρτυρίας, αλλά δύναμη υπεύθυνης διακυβέρνησης. Δεν βολευόμαστε από τη συγκυρία, αλλά αγωνιζόμαστε για τη νέα προοπτική της Ελλάδας. Η καραμέλα του "δεν έχετε θέσεις" τελείωσε οριστικά».

«Πράσινο» σχέδιο για τον ΟΣΕ

Το ΠΑΣΟΚ απέναντι στην πρωτοβουλία της κυβέρνησης για τον εκσυγχρονισμό του σιδηροδρόμου κατέθεσε το δικό του σχέδιο, προκειμένου όπως λένε να ανοίξουν «μια συζήτηση πέραν των αυτονόητων μέτρων ασφαλείας τα οποία θα έπρεπε να έχουν εγκατασταθεί εδώ και χρόνια. Στόχος μας, να ενισχυθούν η αξιοπιστία, η βιωσιμότητα και η ανταγωνιστικότητα του σιδηρόδρομου ως βασικού μέσου μεταφοράς εμπορευμάτων και επιβατών», σημειώνουν χαρακτηριστικά από τη Χαριλάου Τρικούπη, προσθέτοντας πως «μιλάμε για την εκπόνηση και τήρηση ενός στρατηγικού σχεδίου για τις σιδηροδρομικές μεταφορές. Ώστε να μην αλλάζει ο σχεδιασμός κάθε φορά που αλλάζει ο υπουργός, προκειμένου ο σιδηρόδρομος να παίξει τον αναπτυξιακό του ρόλο και να καταστεί και πάλι ασφαλές, αξιόπιστο και οικονομικά προσβάσιμο μέσο μεταφοράς».

Την εκπόνηση αυτού του σχεδίου ανέλαβαν στελέχη της ομάδας προγράμματος υπό τον Λευτέρη Καρχιμάκη, την ομάδα του insocial υπό τον Νίκο Χριστοδουλάκη και τους σχετικούς τομείς του κόμματος. Μεταξύ άλλων προβλέπεται:

- Συγκρότηση του Εθνικού Εκτελεστικού Συμβουλίου Σιδηροδρομικών Μεταφορών (ΕΘΕΣΥΣΜ).
- Περιοδική λογοδοσία (ποιοτικά και ποσοτικά) για όσα εποπτεύει στην πολιτική ηγεσία της χώρας (κυβέρνηση, Βουλή, κ.λπ.) αλλά και στην κοινωνία.
- Συνεχής αξιολόγηση της απόδοσης των έργων και σε περίπτωση απόκλισης από τους στόχους, υπεύθυνο να προτείνει τη στρατηγική αναπροσαρμογή με διορθωτικές ενέργειες.
- Διοικητική ανεξαρτησία: Ο πρόεδρος και τα μέλη επιλέγονται αξιοκρατικά, με βάση επιστημονικά και επαγγελματικά κριτήρια χωρίς κομματική συσχέτιση και εξάρτηση.
- **Ενίσχυση της Ρυθμιστικής Αρχής Σιδηροδρόμων (ΡΑΣ)**

1. Αναβάθμιση θεσμικού ρόλου, με νέες αρμοδιότητες ελέγχου (επιβολή κυρώσεων, τακτικοί τεχνικοί έλεγχοι κ.λπ.).

2. Πρόσληψη εξειδικευμένων τεχνικών, νομικών και επιθεωρητών ασφαλείας, μέσω ανοιχτών, διαφανών διαγωνισμών και διεθνών συνεργασιών.

- **Σχέση με Hellenic Train και άλλους ιδιώτες**

1. Εφαρμογή και τήρηση των υφιστάμενων συμβάσεων, μόνο σαφείς ρήτρες και κίνητρα για την αναβάθμιση του τροχαίου υλικού και την έγκαιρη εκτέλεση δρομολογίων.

2. Επανεξέταση της σύμβασης με τη Hellenic Train, εφόσον υπάρχει βάση για μη τήρηση υποχρεώσεων ή σοβαρές παραβάσεις ασφαλείας.

- Αξιολόγηση υφιστάμενου προσωπικού
- Νέες αξιοκρατικές προσλήψεις με διαφάνεια
- Συνεργασία με ξένους τεχνικούς συμβούλους
- Δημιουργία μεταπτυχιακού προγράμματος
- Αναβάθμιση του ΚΕΚ ΟΣΕ
- Περιοδική επαναξιολόγηση
- Ολοκλήρωση σηματοδότησης & τηλεδιοίκησης
- Προτεραιότητα στις κύριες γραμμές (ΠΑΘΕΠ: Πειραιάς-Αθήνα-Θεσσαλονίκη-Ειδομένη), με εγκατάσταση συστημάτων ETCS/ERTMS, GSM-R και ολοκληρωμένης τηλεδιοίκησης.
- Ανάπτυξη αυτόματων συστημάτων ισόπεδων διαβάσεων (ΑΣΙΔ) και ψηφιακής επιτήρησης, ειδικά στον προαστιακό και στα τμήματα που καταγράφουν υψηλή κίνηση.
- Προστασία υποδομών και αντιμετώπιση δολιοφθορών
- Επιλεκτικές διακοπές ή μειώσεις ταχυτήτων.

Ο Ανδρουλάκης στοχεύει στο κομματικό ακροατήριο, σε μια προσπάθεια να ξορκίσει την εσωστρέφεια και να περιορίσει τη καχυποψία που αρχίζει και αναδύεται στο εσωτερικό του κόμματος

Προσυνεδριακός «πυρετός» με γρίφο τα σχέδια Τσίπρα

Σε προσυνεδριακό «πυρετό» βρίσκεται ο ΣΥΡΙΖΑ, καθώς μέσα σε μόλις 45 ημέρες πρέπει να οργανώσει και να πραγματοποιήσει -χωρίς παρατράγουδα και εσωτερικές συγκρούσεις- το Συνέδριο Επανεκκίνησής του, που είναι προγραμματισμένο για τις 12 με 15 Ιουνίου.

Προς αυτή την κατεύθυνση, τόσο ο πρόεδρος του κόμματος όσο και κορυφαία στελέχη πραγματοποιούν πανελλαδική πολιτική εξόρμηση, επιδιώκοντας να υπενθυμίσουν στις οργανώσεις και τους ψηφοφόρους ανά την Ελλάδα πως «είναι ακόμα εδώ».

του Αντώνη Αναστασόπουλου
antonis.anastasopoulos@gmail.com

Τη Δευτέρα η Ράνια Σβίγκου, γραμματέας της Κεντρικής Επιτροπής του ΣΥΡΙΖΑ, και ο Θανάσης Θεοχαρόπουλος, μέλος της Πολιτικής Γραμματείας, πραγματοποίησαν επίσκεψη στο Ηράκλειο, όπου είχαν συναντήσεις με τον πρόεδρο του Εργατικού Κέντρου της περιοχής, το τοπικό σωματείο ξενοδοχοϋπαλλήλων, τον πρόεδρο του Περιφερειακού Παρατηρητηρίου Κοινωνικής Ένταξης της Περιφέρειας Κρήτης, καθώς και με το Διοικητικό Συμβούλιο της Ένωσης Αγροτικών Συνεταιρισμών. Ακολούθησε ανοιχτή κομματική εκδήλωση και συζήτηση με τοπικά στελέχη και μέλη του ΣΥΡΙΖΑ.

Ο πρώτος στόχος

Καλές οι εκδηλώσεις, όμως δεν φαίνονται αρκετές για να πείσουν ότι «κάτι κινείται» πραγματικά στην Κουμουνδούρου. Το μήνυμα αυτό θα γινόταν πολύ πιο ισχυρό εάν επέστρεφαν στο κόμμα κάποια στελέχη που αποχώρησαν από το 2023 και μετά, αν υπήρχαν στελέχη από άλλους χώρους που θα έφταναν στην Κουμουνδούρου, ή ακόμη και αν το κόμμα κατάφερνε -πριν το Συνέδριό του- να μεγαλώσει την Κοινοβουλευτική του Ομάδα με επιστροφές από τη Νέα Αριστερά, κάτι που θα ασκούσε επιπλέον πίεση και στο κόμμα της Πατησίων, μετά την πρόσφατη αρνητική του στάση για τη σύγκλιση με τον ΣΥΡΙΖΑ.

Αυτός είναι και ο πρώτος στόχος της ηγετικής ομάδας του ΣΥΡΙΖΑ, να πετύχει κάτι από τα προηγούμενα, ώστε να καταφέρει να στείλει ένα μήνυμα επανασυσπείρωσης.

Το άλλο μεγάλο ερώτημα που τίθεται ενόψει του Συνεδρίου είναι φυσικά η παρουσία ή μη του Αλέξη Τσίπρα και αν θα επιλέξει να μιλήσει σε αυτό. Μια παρέμβαση του πρώην πρωθυπουργού υπέρ της σημερινής ηγεσίας του ΣΥΡΙΖΑ θα λειτουργούσε ως καταλύτης για την τόνωση του ηθικού της βάσης και τη διατήρηση των υπαρχουσών ισορροπιών. Παράλληλα μια πιθανή του παρουσία στο Συνέδριο, στο οποίο δεν είχε πάει τον περασμένο Φεβρουάριο επί ημερών Κασσελάκη, τραβώντας του μάλιστα «χαλί» κάτω από τα πόδια λίγη ώρα πριν ο τελευταίος εμφανιστεί στο βήμα, θα «διέλυε» και το «φάντασμα» που συνεχίζει να πλανάται πάνω από την Κουμουνδούρου.

Αν και ο ΣΥΡΙΖΑ προσπαθεί να προσεγγίσει πρώην στελέχη για να στείλει μήνυμα επανασυσπείρωσης, παραμένει «πονοκέφαλος» για την ηγεσία του η στάση που θα κρατήσει ο πρώην πρωθυπουργός στο Συνέδριο Επανεκκίνησης

Είναι άλλωστε σαφές ότι σε περίπτωση που ο πρώην πρωθυπουργός απουσιάζει, η φημολογία που τον θέλει να ετοιμάζει την επόμενη κίνησή του θα φουντώσει. «Η παρουσία του θα στείλει ισχυρό μήνυμα ενότητας», σχολίαζαν στελέχη του κόμματος.

Εικόνα διάλυσης στη Νέα Αριστερά

Παράλληλα, στο μικροσκόπιο του ΣΥΡΙΖΑ βρίσκονται οι εσωτερικές διεργασίες που συντελούνται στη Νέα Αριστερά, οι οποίες αναμένεται να οδηγήσουν σύντομα σε ανακατατάξεις με πολλούς να αμφισβητούν έντονα ότι το κόμμα μπορεί να συνεχίσει ενωμένο και μετά το καλοκαίρι.

Πληροφορίες από την Κουμουνδούρου αναφέρουν ότι το επόμενο διάστημα και μέχρι το καλοκαίρι θα γίνουν συστηματικές κινήσεις προσέγγισης των στελεχών που τάσσονται υπέρ της σύγκλισης με τον ΣΥΡΙΖΑ, ενώ δεν είναι λίγα τα στελέχη της Κοινοβουλευτικής Ομάδας της Πατησίων που θα μπορούσαν να συμφωνήσουν την επιστροφή στο πρώην κόμμα τους.

Αξίζει μάλιστα να σημειωθεί πως τη Δευτέρα κυκλοφόρησαν ακόμα και φήμες παραίτησης του Αλέξη Χαρίτση από τη θέση του προέδρου. Φήμες που διαψεύστηκαν κατηγορηματικά από πηγές εντός της Νέας Αριστεράς. «Ο πρόεδρος είναι από το πρωί στα γραφεία και παίρνει μέρος σε συνεδριάσεις του Οργανωτικού Γραφείου για τον προγραμματισμό των δράσεων ενόψει Πρωτομαγιάς, ενώ έχει συναντήσεις και με στελέχη του κόμματος για τον σχεδιασμό του επόμενου διαστήματος», ανέφεραν χαρακτηριστικά.

Σε ρότα εκσυγχρονισμού οι φρεγάτες ΜΕΚΟ

Η φρεγάτα «Σαλαμίς» αναμένεται να είναι η πρώτη ΜΕΚΟ που θα εκσυγχρονιστεί.

Με τις ανάγκες του Πολεμικού Ναυτικού να είναι τεράστιες και τις επιχειρησιακές απαιτήσεις να αυξάνονται συνεχώς, δεν αποτελεί έκπληξη το γεγονός ότι το πρώτο ΚΥΣΕΑ μετά την ανακοίνωση του Μακροπρόθεσμου Προγραμματισμού Εξοπλιστικών Προγραμμάτων αναμένεται να δώσει το τελικό «πράσινο φως» για έναρξη της διαδικασίας σύναψης των συμβάσεων για τον εκσυγχρονισμό των φρεγατών ΜΕΚΟ κλάσης Ύδρα.

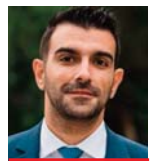

Γράφει ο Βασίλης Σκουλαράκος
skoularb@gmail.com

Όπως έχουμε επισημάνει, οι κορυφαίες -αυτήν τη στιγμή- μονάδες του ελληνικού στόλου, που ναυπηγήθηκαν τη δεκαετία του '90, έχουν ήδη συμπληρώσει πάνω από 30 έτη επιχειρησιακής ζωής και η ανάγκη για εκσυγχρονισμό θεωρείται επιτακτική. Παρά τις καθυστερήσεις προηγούμενων ετών, το Πολεμικό Ναυτικό είναι πλέον έτοιμο να υλοποιήσει το φιλόδοξο αυτό πρόγραμμα, που αναμένεται να ενισχύσει καθοριστικά τις αποτρεπτικές και επιχειρησιακές του δυνατότητες.

Πού θα γίνουν οι εργασίες

Οι εργασίες εκσυγχρονισμού θα πραγματοποιηθούν στις εγκαταστάσεις του Ναυστάθμου Σαλαμίνας, απόφαση που μειώνει σημαντικά το κόστος και επιτρέπει στον στόλο να έχει τον απόλυτο έλεγχο των εργασιών. Άλλωστε, το Πολεμικό Ναυτικό διαθέτει υψηλού επιπέδου τεχνικό προσωπικό με δεκαετίες εμπειρίας στη συντήρηση των ΜΕΚΟ.

Στο ναυτικό Επιτελείο επισημαίνουν πως βασική προτεραιότητα στον εκσυγχρονισμό είναι η αναβάθμιση των ηλεκτρονικών συστημάτων και των αισθητήρων ώστε τα πλοία να μπορούν να ανταπεξέρχονται στις απαιτήσεις που προκύπτουν από τα σύγχρονα πεδία πολλαπλών απειλών.

Σύμφωνα με τις μέχρι τώρα πληροφορίες, τις εργασίες αναμένεται να αναλάβουν συνεργεία του Πολεμικού Ναυτικού σε στενή συνεργασία και «καθοδήγηση» με τη Thales Netherlands, η οποία ουσιαστικά θα αναβαθμίσει τα δικά της συστήματα. Προχωρημένες συζητήσεις, αν όχι οριστικές συμφωνίες, υπάρχουν για την αναβάθμιση των ηλεκτρονικών και με ελληνική εταιρεία, η οποία είναι πιστοποιημένη από την Thales Netherlands.

Η σειρά εκσυγχρονισμού των πλοίων δεν έχει ακόμη οριστικοποιηθεί, αν και πληροφορίες αναφέρουν ότι η φρεγάτα «Σαλαμίς» θα είναι η πρώτη που θα μπει στη δεξαμενή, μιας και οι άλλες τρεις ΜΕΚΟ, «Ύδρα», «Σπέτσαι» και «Ψαρά», επιχειρούν ανά τρεις μήνες στη διακεκαυμένη ζώνη της Ερυθράς Θάλασσας για την προστασία της παγκόσμιας ναυσιπλοΐας.

Ο προγραμματισμός προβλέπει χρονικό ορίζοντα τετραετίας για την ολοκλήρωση του έργου, ανάλογα πάντα με τις επιχειρησιακές ανάγκες που θα προκύψουν.

Αντικατάσταση ηλεκτρονικών και αισθητήρων

Στον πυρήνα του εκσυγχρονισμού βρίσκεται η πλήρης αντικατάσταση των ηλεκτρονικών και των αισθητήρων των φρεγατών. Το Τακτικό Σύστημα Μάχης (CMS) TACTICOS Block II της Thales Netherlands θα αποτελεί τη νέα «καρδιά» των ΜΕΚΟ, προσφέροντας δυνατότητες δικτυοκεντρικού πολέμου.

Παράλληλα, κάθε φρεγάτα θα εξοπλιστεί με νέο τρισδιάστατο ραντάρ NS-110, τελευταίας τεχνολογίας, με εξαιρετικές επιδόσεις σε ανίχνευση στόχων μικρού ίχνους και stealth χαρακτηριστικών.

Ιδιαίτερη σημασία αποδίδεται στην ενσωμάτωση του Συστήματος Ηλεκτρονικού Πολέμου «Κένταυρος», που αναπτύσσεται από την Ελληνική Αεροπορική Βιομηχανία (ΕΑΒ). Το σύστημα έχει ήδη αποδείξει την αποτελεσματικότητά του στις φρεγάτες «Ύδρα», «Ψαρά» και «Σπέτσαι» κατά την επιχείρηση «Ασπίδες».

Το πρόγραμμα προβλέπει επίσης την αναβάθμιση του πυροβόλου Mk45, 5 ιντσών και των συστημάτων εγγύς άμυνας Phalanx CIWS. Αναμένεται ακόμη η ένταξη των αντιαεροπορικών πυραύλων ESSM Block 2, ενισχύοντας κάθετα τις δυνατότητες αεράμυνας περιοχής.

Επιχειρησιακή αναγέννηση

Η ολοκλήρωση του προγράμματος θα παρατείνει τη διάρκεια ζωής των ΜΕΚΟ για τουλάχιστον 15 ακόμη χρόνια. Μαζί με τις υπό παραλαβή γαλλικές φρεγάτες FDI Belh@rra, οι εκσυγχρονισμένες ΜΕΚΟ θα αποτελέσουν τη ραχοκοκαλιά του Στόλου Επιφανείας, διαμορφώνοντας μια ισχυρή ναυτική δύναμη ικανή να ανταποκριθεί σε κάθε σενάριο στο Αιγαίο, την Ανατολική Μεσόγειο και πέραν αυτής.

Η πρώτη φρεγάτα αναμένεται να επιστρέψει στην ενεργό δράση το 2027, λειτουργώντας ως πρότυπο για τις επόμενες.

Ο εκσυγχρονισμός των ΜΕΚΟ δεν αποτελεί απλώς τεχνικό πρόγραμμα αλλά εθνική στρατηγική επιλογή. Σε μια περίοδο αυξημένων γεωπολιτικών προκλήσεων η απόφαση να επενδύσει η χώρα στον πυρήνα του Πολεμικού Ναυτικού συνιστά σαφές μήνυμα αποτροπής, ετοιμότητας και στρατηγικής ωριμότητας.

Το προσωπικό του Πολεμικού Ναυτικού που θα συμμετάσχει στις εργασίες εκσυγχρονισμού θα αποκτήσει επιπλέον εμπειρία σε έργα μεγάλης κλίμακας, ενώ η συμμετοχή ελληνικών εταιρειών ενισχύει τη βιομηχανική βάση της χώρας. Το πρόγραμμα αποτελεί χαρακτηριστικό παράδειγμα του πώς ο αμυντικός σχεδιασμός μπορεί να λειτουργήσει πολλαπλασιαστικά για την εθνική οικονομία και ασφάλεια, ενισχύοντας την αυτάρκεια και το διεθνές αποτύπωμα της ελληνικής ναυτικής ισχύος.

Το ΚΥΣΕΑ αναμένεται να δώσει το «πράσινο φως» για έναρξη της διαδικασίας σύναψης συμβάσεων για ριζική αναβάθμιση των πολεμικών πλοίων - Ποια θα είναι η πρώτη φρεγάτα που θα μπει στα... πιτς και πότε θα επιστρέψει στην ενεργό δράση

Ποιο ήταν το «μενού» στο τραπέζι των αντιπροσωπειών Ελλάδας - Τουρκίας

Σε καλό κλίμα πραγματοποιήθηκε χθες ο νέος κύκλος συναντήσεων των αντιπροσωπειών Ελλάδας και Τουρκίας, στο πλαίσιο των Μέτρων Οικοδόμησης Εμπιστοσύνης και ενώ ακόμη εκκρεμούν η συνάντηση του Έλληνα πρωθυπουργού με τον πρόεδρο της Τουρκίας στην Άγκυρα και η σύγκληση του Ανώτατου Συμβουλίου Συνεργασίας.

Η συνάντηση πραγματοποιήθηκε στη Θεσσαλονίκη και τη διοργάνωσε το υπουργείο Εθνικής Άμυνας της Ελλάδος, ενώ στις αντιπροσωπείες των δύο χωρών, σύμφωνα με τη σχετική ανακοίνωση, συμμετείχαν πρέσβεις, ανώτεροι και ανώτατοι αξιωματικοί των Ενόπλων Δυνάμεων και άλλοι αξιωματούχοι των δύο χωρών.

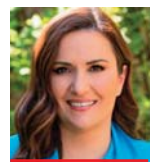

Γράφει η Αλεξία Τασούλη

Τι συμφωνήθηκε

Επικεφαλής της ελληνικής αντιπροσωπείας ήταν ο πρέσβης Θεοχάρης Λαλάκος και της τουρκικής ο υφυπουργός Εξωτερικών Μεχμέτ Κεμάλ Μποζάι, ο οποίος από την πλευρά της Άγκυρας συμμετέχει σε όλα τα τραπέζια του ελληνοτουρκικού διαλόγου.

Κατά τη διάρκεια της συνάντησης οι δύο πλευρές πραγματοποίησαν ανασκόπηση της εφαρμογής των αμοιβαίως συμφωνημένων Μέτρων Οικοδόμησης Εμπιστοσύνης για το 2025 και συζήτησαν τον προγραμματισμό δραστηριοτήτων για το 2026. Στα μέτρα που συμφωνήθηκαν, σύμφωνα με στρατιωτικές πηγές, ήταν σειρά συναντήσεων υψηλόβαθμων αξιωματούχων, από το επίπεδο του αρχηγού ΓΕΕΘΑ μέχρι των διοικητών ταξιαρχίας, όπως έγινε και την προηγούμενη χρονιά.

Συζητήθηκαν ακόμη οι προσπάθειες που γίνονται για έναν αριθμό Ελλήνων και Τούρκων αξιωματικών που αποσπώνται σε Τουρκία και Ελλάδα αντίστοιχα, π.χ. σε ΝΑΤΟϊκές ή πολυεθνικές μονάδες, να κάνουν και μαθήματα ελληνικών και τουρκικών.

Παράλληλα, θα συνεχίζουν να πραγματοποιούνται αθλητικές δραστηριότητες και εκπαιδεύσεις μεταξύ των στρατιωτικών σχολών, με συμμετοχή σε πολυεθνικά σεμινάρια ΝΑΤΟϊκού ενδιαφέροντος που πραγματοποιούνται τόσο στην Ελλάδα όσο και στην Τουρκία και είναι ανοιχτά για στελέχη των Ενόπλων Δυνάμεων πολλών χωρών.

Η ελληνική πλευρά ξεκαθάρισε ότι τα Μέτρα Οικοδόμησης Εμπιστοσύνης δεν είναι διαπραγμάτευση, ούτε μπαίνουν σε ζητήματα που αφορούν τα Ελληνοτουρκικά και τις όποιες διαφωνίες ή τη διαφορά των θαλάσσιων ζωνών μεταξύ των δύο χωρών. Το επόμενο ραντεβού θα είναι στην Τουρκία με τον υπουργό Εθνικής Άμυνας Νίκο Δένδια.

Σε διπλωματικό επίπεδο η Ελλάδα θεωρεί ότι ο δομημένος ελληνοτουρκικός διάλογος έχει αποδώσει απτά και μετρήσιμα αποτελέσματα, όπως, για παράδειγμα, στην επανεκκίνηση της συζήτησης για το Κυπριακό υπό τον ΟΗΕ, στη μείωση των μαζικών παραβιάσεων του ελληνικού εναέριου χώρου, στον περιορισμό των κυκλωμάτων διακινητών παράνομων μεταναστών στο Αιγαίο και στην αύξηση του διμερούς εμπορίου και του τουρισμού με την καθιέρωση ταχύτερης θεώρησης εισόδου σε Τούρκους πολίτες. Ένα μέτρο που φέτος επεκτείνεται και στην Πάτμο και στη Σαμοθράκη.

Πρωτοβουλία Τριών Θαλασσών

Η διατήρηση σχετικής πρεμίας για σχεδόν δύο χρόνια δεν είναι ούτε αυτονόητη ούτε δεδομένη, τονίζουν διπλωματικοί κύκλοι και έχει σημασία να υπάρχει σταθερότητα σε ένα περιβάλλον διεθνούς αβεβαιότητας. Εν τω μεταξύ, ο υπουργός Εξωτερικών Γιώργος Γεραπετρίτης μεταβαίνει σήμερα στη Βαρσοβία για να συμμετάσχει στη 10η Σύνοδο Κορυφής της Πρωτοβουλίας των Τριών Θαλασσών. Στη συνέχεια θα μεταβεί στην Κωνσταντινούπολη, όπου θα γίνει δεκτός από τον Οικουμενικό Πατριάρχη Βαρθολομαίο. Κατά την παραμονή του στην Κωνσταντινούπολη ο Έλληνας ΥΠΕΞ θα πραγματοποιήσει επίσης επαφές με φορείς της Ομογένειας.

Πραγματοποιήθηκε χθες στη Θεσσαλονίκη ο νέος κύκλος συναντήσεων των δύο χωρών στο πλαίσιο των Μέτρων Οικοδόμησης Εμπιστοσύνης - Ποιες πρωτοβουλίες συζητήθηκαν

ΕΠΙΣΤΗΜΟΝΙΚΑ ΚΕΝΤΡΑ

BERGMANN KORD

ΚΛΙΝΙΚΗ ΜΑΛΛΙΩΝ

Μεταμόσχευση Μαλλιών

Με την τεχνική

FUE

- Ανώδυνη επέμβαση
- Ήπια μετεγχειριτική πορεία
- Φυσικό Αποτέλεσμα

- **Χαλάνδρι**: Λεωφ. Κηφισίας 348, Τ.Κ.: 152 33, Τ.: 210 68 28 888
- **Νέα Σμύρνη**: Λεωφ Συγγρού 203, Τ.Κ.: 171 21, Τ.: 210 93 11 111

kord.gr

ΧΑΛΑΝΔΡΙ • ΝΕΑ ΣΜΥΡΝΗ • ΘΕΣΣΑΛΟΝΙΚΗ • ΠΑΤΡΑ • ΛΑΡΙΣΑ • ΗΡΑΚΛΕΙΟ

Με την επίδειξη του Κουπονιού (ή την εκτύπωση της σελίδας) δικαιούστε :

- **Δωρεάν Διάγνωση - Ενημέρωση** για την καταπολέμηση της Τριχόπτωσης
- **10% Έκπτωση** στην Πρώτη Υπηρεσία ή Προϊόν που θα αγοράσετε *

*Ισχύει άπαξ για κάθε άτομο

Ευρώπη και Μεταναστευτικό

Η πολυπλοκότητα του πολυπολικού κόσμου και οι συνεχείς γεωπολιτικές μεταβολές έχουν ανατρέψει αυτά που επί δεκαετίες η Δύση θεωρούσε δεδομένα. Οι προσφυγικές και μεταναστευτικές ροές είναι απότοκο της γεωπολιτικής αστάθειας και περιφερειακών συγκρούσεων συνεπεία της ρευστότητας του διεθνούς συστήματος.

Την προηγούμενη περίοδο, η πολιτική της Ένωσης για το καίριο αυτό ζήτημα χαρακτηριζόταν από έντονες διαφοροποιήσεις. Χώρες της κεντρικής Ευρώπης ήταν κάθετα αντίθετες με την εφαρμογή διαφορετικών πολιτικών, με αποτέλεσμα οι νότιες χώρες να υφίστανται την πίεση των μεταναστευτικών ροών.

Το Μεταναστευτικό εγείρει το ζήτημα της **αποτελεσματικής** αντιμετώπισής του.

Η ΕΕ προσφέρει οικονομική βοήθεια στην Ελλάδα, όμως είναι σαφές ότι η μεταφορά πόρων δεν αρκεί. Κράτη-μέλη ουσιαστικά αρνούνται να φιλοξενήσουν μετανάστες ή αιτούντες άσυλο, εμποδίζοντας την έμπρακτη εγκαθίδρυση ενός συστήματος δίκαιης κατανομής των ευθυνών και των πιέσεων μεταξύ των κρατών, παραβιάζοντας την αρχή της αλληλεγγύης.

του
Κυριάκου Περιστέρη
Απόφοιτος του Πολιτικού Τμήματος της Νομικής του Πανεπιστημίου Αθηνών, μεταπτυχιακός φοιτητής στο Διαπανεπιστημιακό Διατμηματικό Πρόγραμμα Μεταπτυχιακών Σπουδών του Πανεπιστημίου Πελοποννήσου «Τοπική και Περιφερειακή Ανάπτυξη και Αυτοδιοίκηση»

Αυτή η διαφορά στάσης μεταξύ των χωρών-μελών ανέδειξε τις διαθρωτικές αδυναμίες λειτουργίας της Ένωσης και υπογραμμίζει τη σημασία των θεσμικών μεταρρυθμίσεων. Τόσο η Σύμβαση του Δουβλίνου όσο και οι μεταγενέστεροι ομώνυμοι Κανονισμοί θεσπίζουν ότι υπεύθυνο για την εξέταση μιας αίτησης ασύλου είναι το κράτος από το οποίο εισήλθε για πρώτη φορά ένας υπήκοος τρίτης χώρας με σκοπό να υποβάλει αίτηση ασύλου. Η εφαρμογή της αρχής αυτής επιφέρει σοβαρές επιπτώσεις για τις χώρες του Νότου οι οποίες επιβαρύνθηκαν με τον μεγαλύτερο όγκο αιτήσεων ασύλου και αντιμετώπισαν δυσανάλογες πιέσεις.

Ο διακυβερνητικός τρόπος λειτουργίας των ευρωπαϊκών θεσμών αποδείχθηκε αναποτελεσματικός και επιβαρυντικός για τις χώρες του Νότου και ιδιαιτέρως για την Ελλάδα, καθώς οι ευρωπαϊκοί θεσμοί αδυνατούν να αντιμετωπίσουν επιτυχώς την έλευση υπέρογκου αριθμού προσφύγων.

Με την όξυνση του Μεταναστευτικού αναδείχθηκαν οι διαθρωτικές αδυναμίες της Ευρώπης όπως είναι ο αποσπασματικός χειρισμός της κρίσης, καθώς και οι αντιδιαμετρικές στρατηγικές μεταξύ των κρατών-μελών οι οποίες προκύπτουν από τις διαφορετικές κοινωνικές και οικονομικές συνθήκες κάθε χώρας.

Το πρόσφατο σύμφωνο για τη μετανάστευση επεχείρησε να καλύψει την «εσωτερική διάσταση» της μετανάστευσης κάνοντας κάποια βήματα υπέρ της δικαιότερης αντιμετώπισης του ζητήματος, όμως τα θεσμικά ελλείμματα παραμένουν.

Επίκειται (ιστορικές) επαναλήψεις

Διανύσαμε ήδη το περίπου ένα τέταρτο του 21ου αιώνα. Η εμπειρία των 24 πρώτων ετών δεν είναι δυστυχώς ενθαρρυντική για το υπόλοιπο διάστημα της εκατονταετίας. Ναι μεν δεν είχαμε -μέχρι τώρα- γενικευμένες/παγκόσμιες συρράξεις (όπως εκείνες του 20ού αιώνα - Α' και Β' Παγκόσμιοι Πόλεμοι κοκ), αλλά οι τοπικοί πόλεμοι επιβεβαιώνουν την άποψη πως ο Άνθρωπος, εκ κατασκευής, ρέπει προς τον αυτοχειριασμό του. Όσοι ζήσαμε -και- στον προηγούμενο αιώνα και βιώσαμε τη φρίκη εκείνων των αλληλοεξοντώσεων, θυμόμαστε την τότε πάνδημη ευχή νικητών και ηττημένων, που, ομόφωνα, αναφώνησαν ένα στεντόρειο: «ποτέ πια». Τι τραγική ειρωνεία, αλλά και τι άγνοια/έλλειψη αυτογνωσίας της ανθρώπινης ιδιοσυστασίας (τα ορμέμφυτα του οποίου τον παρωθούν σε μια διαρκή **πολεμοσκυταλοδρομία,** αχαλιναγώγητη). «Ποτέ πια» λοιπόν, κάτω όμως από έναν δεδομένο, αναπόδραστο, περιορισμό: «ποτέ πια... μέχρι την επόμενη φορά»... Θλίψη, ανθρωποτραγωδία. «Τ' είχες, Γιάννη, τ' είχα πάντα». Έχοντας ζήσει μερικές δεκαετίες του 20ού αιώνα και επηρεασμένος από τις... «διαβεβαιώσεις» των ηγετών -κυρίως των «μεγάλων» δυνάμεων- παρασύρθηκα (ίσως επειδή το λαχταρούσα) και νόμισα πως ετούτη τη φορά κάτι θα μπορούσε ριζικά να αλλάξει. Πως ο Άνθρωπος «έβαλε μυαλό» -ή έστω χρησιμοποίησε αυτό που διέθετε- και σκέφτηκε πως: ως εδώ -απ' εδώ και πέρα θα ζήσουμε ειρηνικά. Φτάνει πια! Δεν μας έφτανε όμως δυστυχώς! Σημαντικότατο ρόλο έπαιξε (στην παραπλάνησή μου) - το 1989 όταν έπεσε σε τοίχο και... «τερματίστηκε» ακόμη και ο ψυχρός λεγόμενος πόλεμος Ανατολής και Δύσης. Αλλά και η συμφωνία των «Μεγάλων» για τη μη διασπορά της πυρηνικής ενέργειας για πολεμικούς σκοπούς(!). (σ.σ.: Φαντάζεστε την απογοήτευση όταν όχι μόνον δεν περιορίστηκαν, αλλά επεκτάθηκαν ανεύθυνα και επικίνδυνα.) Ανατριχιαστικό το γεγονός πως -έκτοτε- η ειρήνη διασφαλίστηκε λόγω της... ισορροπίας τρόμου! Ο σύγχρονος τρόπος αύξησης του ΑΕΠ, μέσω πώλησης πολεμικού υλικού ορισμένων σε άλλες χώρες, είναι ένας από τους πιο βασικούς λόγους που υποδαυλίζονται ή συντηρούνται τοπικοί πόλεμοι και υποβοηθούνται εμφύλιες συρράξεις. Δεν ξεκίνησε καλά ούτε ετούτος ο 21ος αιώνας. Δεν μου αρέσουν οι προβλέψεις.

του
Κώστα Δημ. Χρονόπουλου
Ιατρός

Όμως τα γεγονότα, οι δηλώσεις, οι διεκδικήσεις, το αχόρταγο και αρπακτικό ένστικτο ισχυρών ή μικρομέγαλων αλλοπαρμένων ηγετίσκων -τύπου Ερντογάν- με καθιστούν... υποψιασμένο ως προς το τι θα επακολουθήσει.

Η Ρωσία (κατά δήλωση του προέδρου της) πρέπει να παραμείνει μεγάλη δύναμη. Αυτό σημαίνει πως πρέπει να... μεγαλώσει και άλλο. Για αυτό -μετά την Κριμαία- θέλει και την υπόλοιπη Ουκρανία ή -έστω- αρκετά εδάφη της.

Ο νέος Αμερικανός πρόεδρος θέλει (εκτός από τη διώρυγα του Παναμά) την προσάρτηση της Γροιλανδίας και του Καναδά! Αυτά επί του παρόντος. Αργότερα -φυσιολογικά- θα ανοίξει η όρεξη. Κάποιοι ισχυρίζονται ότι μάλλον... μπλοφάρει και δεν εννοεί αυτά που λέει. Μακάρι. Όμως έστω και αν είναι έτσι (που δεν είναι), το κακό ήδη έχει γίνει. Το κακό παράδειγμα (ακόμη και φραστικό) θα δράσει ενισχυτικά και... συγχωρητικά για άλλους μικρομεσαίους ηγετίσκους που επιζητούν σφόδρα να κουρσέψουν άλλες χώρες, ώστε να... μεγαλώσουν οι ίδιες. Κλασικό, γειτονικό και χαρακτηριστικό το παράδειγμα του Τούρκου ηγέτη, που πασχίζει να αναβιώσει την πάλαι ποτέ κραταιά Οθωμανική Αυτοκρατορία, με σουλτάνο τον εαυτούλη του(!). Η ανερχόμενη μεγάλη δύναμη, η Κίνα, ορέγεται την προσάρτηση της Ταϊβάν -και όχι μόνον! Ο **πυραυλολάγνος/πυραυλοκατευθυνόμενος** πρόεδρος της Βόρειας Κορέας εξοπλίζεται μανιωδώς. Παρέθεσα 4 χαρακτηριστικά παραδείγματα. Εκτιμώ ότι δεν πρόκειται να σταματήσουν (τοπικά ή γενικευμένα) οι πόλεμοι. Κάτι που ολόψυχα εύχομαι και πως είναι ζήτημα χρόνου να αναβιώσουν οι θλιβερές ιστορικές πολεμικές επαναλήψεις. Στο μεταξύ (λόγω δημοκρατικών προδιαγραφών, savoir vivre και αισχρής υποκρισίας) όλοι θα μιλούν για καλές προθέσεις, ειρηνικές διαθέσεις κ.ά. φληναφήματα και αηδή ψευδολογήματα. Επίσης θα φταίνε πάντοτε... κάποιοι άλλοι και ποτέ ο ίδιοι. Συνέχιση της κοροϊδίας, της ωραιοποίησης της χρήσης μάσκας υποκρισίας, ώστε να καλύπτεται το δύσμορφο πρόσωπο του κάθε ειδεχθούς πολεμοκάπηλου. Αηδία! Πρόσφατα ξεκίνησε ο... **Δασμοπόλεμος**. Τι άραγε θα επακολουθήσει;

ΥΓ.: Ακούγεται -δυστυχώς- τόσο ανεφάρμοστο, τόσο αταίριαστο με την ανθρώπινη φύση, το: «***Επί Γης ειρήνη***». Σωστό! Σπουδαίο. Αναγκαίο. Υπέροχο!

Μόνο μια μικρή (ιστορική γνώση και εμπειρία) διόρθωση/απάλειψη μιας λέξης το: Γης(!).

Επί Γης υπάρχουν μόνον πολεμικά διαλείμματα/διαστήματα ειρήνης.

Η ρεαλιστική ευχή είναι: οι περίοδοι ειρήνης να διαρκούν... περισσότερο ή και διαρκώς. (Ονειροφαντασίες ασφαλώς!...)

Ο ρόλος και η θέση του οικογενειακού γιατρού στο ΕΣΥ

Η οπτική ενός πολιτικού προερχόμενου από την καρδιά της Πρωτοβάθμιας Φροντίδας Υγείας παρέχει αυθεντική κατανόηση των αναγκών του συστήματος και των ανθρώπων του, ενώ του επιτρέπει να αναδεικνύει τις καθημερινές προκλήσεις, τις αγωνίες των επαγγελματιών υγείας και την αξία του έργου στην πρώτη γραμμή. Αυτή μου η εμπειρία μού επιτρέπει να συνεισφέρω με τεκμηριωμένο λόγο στις συζητήσεις για την πολιτική υγείας, ειδικά για τον ρόλο του οικογενειακού γιατρού.

του
Αριστοτέλη Σπάνια

Βουλευτής Καρδίτσας με τη ΝΔ, ιατρός

Ο οικογενειακός γιατρός δεν είναι μια περιφερειακή φιγούρα. Ο ρόλος του δεν περιορίζεται στη διάγνωση ή την παραπομπή. Είναι εκείνος που αναλαμβάνει την καθοδήγηση του πολίτη στο σύστημα υγείας, στην πρόληψη, στη διαχείριση χρόνιων νοσημάτων, στον εμβολιασμό και την ψυχοκοινωνική υποστήριξη. Γνωρίζει τον ασθενή ολιστικά και μπορεί να προλάβει πριν θεραπεύσει. Σε αυτό το πλαίσιο, η Πολιτεία δίνει ξεκάθαρη προτεραιότητα στην ενίσχυση και αναβάθμισή του. Τα τελευταία χρόνια έχουν γίνει καίριες παρεμβάσεις που αφορούν τη λειτουργία, τη θέση και τον ρόλο του οικογενειακού ιατρού στο ΕΣΥ.

Με χρηματοδότηση από το Ταμείο Ανάκαμψης, εκσυγχρονίζονται 157 Κέντρα Υγείας, στη μεγαλύτερη ίσως παρέμβαση στην ιστορία της ΠΦΥ, στοχεύοντας στην παροχή ποιοτικών υπηρεσιών σε σύγχρονες, ασφαλείς και λειτουργικές υποδομές. Η βελτίωση αυτή δεν είναι πολυτέλεια, αλλά βασική προϋπόθεση για την αναβάθμιση της φροντίδας.

Επίσης, υλοποιούμε το μεγαλύτερο πρόγραμμα πρόληψης στην ιστορία της χώρας, που παρέχει στον οικογενειακό γιατρό, που είναι ο φυσικός φορέας εφαρμογής αυτών των προγραμμάτων, τα εργαλεία για την πρώιμη διάγνωση και έγκαιρη παρέμβαση. Με την ενεργό συμμετοχή του, ενισχύεται η ευαισθητοποίηση του πληθυσμού και μετατοπίζεται η υγειονομική κουλτούρα προς την πρόληψη.

Η ενίσχυση του ανθρώπινου δυναμικού είναι η μεγαλύτερη πρόκληση για την ΠΦΥ. Οι ελλείψεις προκαλούν δυσλειτουργίες και αλλοιώνουν τη φυσιογνωμία του θεσμού. Η κυβέρνηση έχει δρομολογήσει σειρά στοχευμένων μέτρων για την ένταξη νέων ιατρών στο ΕΣΥ, όπως οικονομικές ενισχύσεις και δυνατότητες επιστημονικής εξέλιξης.

Ιδρύονται επτά Κέντρα Υγείας, τα οποία θα προσφέρουν συνεχιζόμενη εκπαίδευση και στήριξη στους γιατρούς, καλύπτοντας νέες ανάγκες. Με την εισαγωγή του ηλεκτρονικού φακέλου υγείας, την άυλη συνταγογράφηση, την τηλεϊατρική και τα ηλεκτρονικά ραντεβού, εξοπλίζουμε τον οικογενειακό γιατρό με εργαλεία που του επιτρέπουν να εστιάσει στη σχέση του με τον ασθενή. Η τεχνολογία δεν είναι αυτοσκοπός, αλλά εργαλείο για την αναβάθμιση της ποιότητας της φροντίδας προς τον πολίτη.

Η πολιτική βούλησή μας είναι σαφέστατη: Θέλουμε έναν οικογενειακό ιατρό αυτόνομο, καταρτισμένο, διασυνδεδεμένο με το υπόλοιπο σύστημα υγείας, εξοπλισμένο τεχνολογικά και επιστημονικά, κοντά στον πολίτη. Η ΠΦΥ είναι εθνική υπόθεση που απαιτεί συνέργεια όλων των εμπλεκομένων, με την Πολιτεία να έχει την ευθύνη για την οργάνωση και λειτουργία της. Η κυβέρνηση εργάζεται με σχέδιο για ένα σύγχρονο, αξιόπιστο σύστημα ΠΦΥ, με τον οικογενειακό ιατρό στο επίκεντρο.

Κλείνοντας, καταθέτω την βαθιά πεποίθησή μου: Ο οικογενειακός γιατρός είναι το πρόσωπο-κλειδί ενός ανθρωποκεντρικού, αποτελεσματικού και τεχνολογικά υποστηριζόμενου συστήματος υγείας, που δεν περιορίζεται σε διαγνώσεις και παραπομπές, αλλά συνεργάζεται με άλλους επαγγελματίες υγείας, παρεμβαίνει προληπτικά και γνωρίζει τις πραγματικές ανάγκες του πληθυσμού. Δεν είναι απλώς ο γιατρός της γειτονιάς ή γιατρός δεύτερης ταχύτητας. Είναι θεσμός εμπιστοσύνης, επιστημοσύνης και διαρκούς παρουσίας. Ο ρόλος αυτός είναι αδιαπραγμάτευτος και αποτελεί προτεραιότητα της εθνικής μας στρατηγικής για την αναβάθμιση της Πρωτοβάθμιας Φροντίδας Υγείας.

(Από την ομιλία του στο 37ο Πανελλήνιο Συνέδριο της Ελληνικής Ένωσης Γενικής και Οικογενειακής Ιατρικής, με τίτλο: «Ο ρόλος και η θέση του οικογενειακού γιατρού στο ΕΣΥ»)

Κάθε Τρίτη Τip πολιτικής επικοινωνίας

Όπως έχει επισημανθεί από ειδικούς, αναμένεται μετά το Πάσχα η επανεκκίνηση και φιλοτέχνηση ενός εντελώς νέου προφίλ πρώην υψηλόβαθμου πολιτικού με στόχο την επανάκαμψή του στο πολιτικό γίγνεσθαι, υπό την προϋπόθεση ότι ο χρόνος θα έχει σβήσει από τη συλλογική μνήμη της κοινωνίας όλα τα λάθη του παρελθόντος του!

Όπως θα διαβάσετε στο πρώτο σημερινό tip, όταν το γνωστό μας rebranding, δηλαδή το επαναλανσάρισμα ενός πολιτικού προσώπου, είναι ίδιο με τις θέσεις του κατά το παρελθόν, δεν μπορεί καμία κοινωνία να τον πάρει στα σοβαρά.

Για ένα αποτελεσματικό comeback πολιτικού προσώπου απαιτούνται, πρώτον, αληθινή και σκληρή αυτοκριτική και μεταμέλεια για τα λάθη του παρελθόντος. Δεύτερον, προβολή και επαναφορά στη μνήμη των πολιτών των θετικών του παρελθόντος και, τρίτον και κυριότερο, οι σύγχρονες προτάσεις-θέσεις που θα βοηθήσουν στην ανάκτηση της χαμένης εμπιστοσύνης του.

Εκτός αν η επανεκκίνηση συγχέεται με το «φρεσκάρισμα» της εικόνας του, με στόχο την απλή παραμονή του στο πολιτικό γίγνεσθαι.

Σε κάθε περίπτωση, το όχημα για να κυκλοφορήσει ένα πολιτικό πρόσωπο στις κεντρικές λεωφόρους της πολιτικής και όχι σε «παράδρομους» είναι ο Οδηγός Πολιτικής Αυτοβελτίωσης «Ευ Πολιτεύεσθαι» με τα 333 + 1 tips, έξυπνες φράσεις για να ξεχωρίζετε!

1. Όταν το λεγόμενο rebranding ενός πολιτικού προσώπου δεν είναι τίποτα περισσότερο από ένα επαναλανσάρισμα των θέσεων, απόψεων και ιδεών του παρελθόντος, τότε δεν μπορεί καμία κοινωνία να τον πάρει σοβαρά.

2. Πολλές από τις πολιτικοκοινωνικές ειδήσεις δεν βρίσκουν να κυκλοφορήσουν από τις κεντρικές λεωφόρους των ειδήσεων παρά από τους παράδρομους. Οι λόγοι πολλοί, όπως η παραπληροφόρηση της κοινής γνώμης και πολύ πιθανό το «κουκούλωμα» της είδησης.

3. Αρκετά πολιτικά πρόσωπα «κατεβαίνουν» σε ψηφοδέλτια κομμάτων με στόχο και μόνο την καταγραφή της υποψηφιότητας για το μέλλον. Βάζουν βάσεις για το αύριο!

4. Τα κινδυνολογικά και διλημματικά μηνύματα των πολιτικών κομμάτων, όπως «ή εμείς ή αυτοί», «ή εμείς ή το χάος», «ή σταθερότητα ή αστάθεια», «ή αλλάζουμε ή βουλιάζουμε» και πολλά παρεμφερή, θα βρίσκονται χαμηλά στην αποδοχή τους από τους πολίτες στις νέες εκλογές. Δεν πείθουν πλέον.

5. Στην πολιτική, μετά από μία μεγάλη κοινωνική και πολιτική κρίση, ακόμη και εθνική καταστροφή, ένα πολιτικό πρόσωπο από αποσυνάγωγο μπορεί να γίνει πρωταγωνιστής. Τα παραδείγματα είναι αρκετά.

6. Υπάρχει ένας απαράβατος κανόνας στην πολιτική: κανένας αρχηγός κυβέρνησης δεν καταφεύγει σε πρόωρες εκλογές αν δεν έχει στα χέρια του δημοσκοπήσεις που δείχνουν ότι θα τις κερδίσει. Διαφορετικά, θα πρέπει να έχει προσβληθεί από το σύνδρομο της αυτοχειρίας!

7. Στην πολιτική όταν έχεις «μηχανισμό» μπορεί να εκλεγείς στην τοπική, στη νομαρχιακή, να γίνεις αρχηγός κόμματος, αλλά δεν αρκεί για να κερδίσεις εθνικές εκλογές!

8. Για να πετύχει το ραντεβού με την ιστορία ενός πολιτικού προσώπου θα πρέπει πρώτα να κάνει ένα πετυχημένο rebranding και στη συνέχεια ένα εντυπωσιακό comeback. Απαραίτητη προϋπόθεση επιτυχίας, η καλή γνώση της αγγλικής γλώσσας!

9. Όταν λέτε την αλήθεια στον λαό την ώρα που θέλει να ακούσει ψέματα, μην περιμένετε θετικό πρόσημο από την κάλπη.

10. Μια δύσκολη στιγμή ενός πολιτικού είναι όταν ανοίγει η κάλπη και δεν εκλέγεται. Είναι η στιγμή που το παρόν ραγίζει και το μέλλον δείχνει θολό!

11. Αν θέλετε τα μηνύματά σας να κυκλοφορούν στις κεντρικές λεωφόρους της ειδησεογραφίας και όχι σε «παράδρομους», τα tips κάθε Τρίτης είναι το «όχημα».

Περισσότερα tips θα βρείτε στον Οδηγό Πολιτικής Επικοινωνίας «Ευ Πολιτεύεσθαι» 333+1 tips. Για παραγγελίες και περισσότερες διευκρινίσεις επικοινωνήστε στο email grammateia@nkmediagroup.gr ή στα τηλέφωνα 2109568066, 6932266217.

του
Θανάση Παπαμιχαήλ

Επικοινωνιολόγος & Σ.Ο.Π.Α. (Συγγραφέας Οδηγών Πολιτικής Αυτοβελτίωσης)

Το μέλλον ως τρόπος σκέψης στις μικρομεσαίες επιχειρήσεις

Οι στρατηγικές προβλέψεις είναι μια αναπτυσσόμενη πρακτική στην εταιρική διαχείριση των μεγάλων εταιρειών και πολύ λιγότερο των μικρομεσαίων. Η διορατικότητα δεν είναι μια απλή πρόβλεψη ή μαντική διαίσθηση, αλλά πρόκειται για ένα εργαλείο στρατηγικής σκέψης που επιτρέπει στις επιχειρήσεις να εντοπίζουν πιθανές μελλοντικές εξελίξεις, τεχνολογικές αλλαγές, κοινωνικές τάσεις και κινδύνους ώστε να προσαρμόζουν τις στρατηγικές τους ανάλογα. Οι στρατηγικές προβλέψεις είναι η ικανότητα δημιουργίας και διατήρησης μιας υψηλής ποιότητας, συνεκτικής και λειτουργικής μελλοντικής άποψης και η χρήση των πληροφοριών που προκύπτουν με χρήσιμους οργανωτικούς τρόπους. Για παράδειγμα, για τον εντοπισμό δυσμενών συνθηκών, την καθοδήγηση πολιτικής, τη διαμόρφωση στρατηγικής και τη διερεύνηση νέων αγορών, προϊόντων και υπηρεσιών.

Η στρατηγική είναι ένα σχέδιο υψηλού επιπέδου για την επίτευξη ενός ή περισσότερων στόχων υπό συνθήκες αβεβαιότητας. Και από αβεβαιότητα άλλο τίποτα σε έναν κόσμο όλο και συχνότερων «οικονομικών σοκ». Γεωπολιτικές εντάσεις, οικονομικός παγκόσμιος πόλεμος και ό,τι άλλο μας επιφυλάσσει το μέλλον. Η πανδημία ήταν και παραμένει ένα καλό παράδειγμα για case study. Καμία επιχείρηση είτε στην παραγωγή, είτε στην εφοδιαστική, είτε στη χονδρική και λιανική πώληση δεν είχε διερμηνεύσει, ούτε είχε εντοπίσει τον κίνδυνο. Η ακαριαία εμφάνιση αυτού του κινδύνου έθεσε σε αμφισβήτηση όλο το σύστημα και δοκίμασε τα ανακλαστικά του. Η πανδημία, πέραν των όλων άλλων, έθεσε και σε αμφισβήτηση την παγκοσμιοποίηση. Και ήταν η πρώτη φορά σε αυτό τον αιώνα γιατί και τώρα είναι η δεύτερη φορά με τους δασμούς που έχει και πάλι τεθεί σε αμφισβήτηση του ποιος κάνει τι, τι παράγει, πού το συναρμολογεί και πού το πουλάει.

Πλοία που κτίστηκαν σε κινεζικές γιάρδες θα πληρώνουν έξτρα λιμενικά τέλη όταν πιάνουν αμερικανικά λιμάνια, καθώς έτσι αποφάσισε η αμερικανική κυβέρνηση. Σε ποιο σχεδιασμό υπήρχε η πρόβλεψη αυτή; Σε ποιο σχεδιασμό υπήρξε η πρόβλεψη ότι η έλλειψη, τεχνητή και μη σπανίων γαιών, μικροκυκλωμάτων, μπαταριών θα γονάτιζε την αυτοκινητοβιομηχανία παγκοσμίως και θα δημιουργούσε σοβαρές ελλείψεις στη μεταποίηση; Ποιος είχε προβλέψει τις επιπτώσεις από τον πόλεμο στην Ουκρανία στις τιμές του φυσικού αερίου και της μεταφοράς των σιτηρών από τη Μαύρη Θάλασσα; Ποιος φανταζόταν τη διακοπή του θαλάσσιου εμπορίου από το ναυτικό ατύχημα στη διώρυγα του Σουέζ; Ποιος είχε προβλέψει την αποφυγή διέλευσης στην Ερυθρά Θάλασσα από τον κίνδυνο των Χούθι; Δεν γίνεται βεβαίως λόγος για επιτυχία ή αποτυχία των επιχειρήσεων, αλλά για βελτιωμένα ανακλαστικά απέναντι σε κινδύνους στους νευραλγικούς κλάδους του εμπορίου, της βιομηχανίας, της εφοδιαστικής, της ναυτιλίας και των υπηρεσιών.

του
Βασίλη Κορκίδη

Πρόεδρος ΕΒΕΠ

Καθίσταται προφανές ότι η καινοτομία και η δημιουργική σκέψη βοηθούν τις επιχειρήσεις να γίνουν πιο ευέλικτες και έτοιμες για ορατές και απρόβλεπτες αλλαγές. Το ΕΒΕΠ διατηρεί στις κορυφαίες θέσεις της ατζέντας του το θέμα της καινοτομίας και της δημιουργικής σκέψης, της γνωστής ελληνικής «πατέντας» με την καλή έννοια του όρου. Μάλιστα, μέσα από αρκετές διοργανώσεις έχει καταδείξει τη σημασία και τον ρόλο της καινοτόμου σκέψης, της καινοτόμου λύσης ως στοιχείων βελτίωσης λήψης αποφάσεων με βάση μελλοντικές δυνατότητες. Για να επιτύχουν λοιπόν οι ΜμΕ υψηλότερο αντίκτυπο πρέπει να επενδύσουν σε προηγμένα αναλυτικά ψηφιακά στοιχεία. Εκτιμάται πως η επιτάχυνση στις οικονομικές αποδόσεις των εταιρειών που επενδύουν σήμερα στη χρήση τεχνολογίας μπορεί να τριπλασιαστεί μέχρι το 2030, δηλαδή μέσα σε μία πενταετία.

Σήμερα που η ψηφιακή τεχνολογία έχει κυριεύσει όλους τους τομείς, μια εταιρεία που τα χρησιμοποιεί μπορεί να εντοπίσει ότι η αύξηση της τεχνητής νοημοσύνης θα αλλάξει δραστικά το πελατολόγιο ή το επιχειρηματικό της μοντέλο. Έτσι, μπορεί να αρχίσει να προσαρμόζει από τώρα τις στρατηγικές της, αντί να αντιδρά εκ των υστέρων. Η χρήση της AI μπορεί να είναι το μέλλον υπό τη βασική προϋπόθεση ότι η αξιοποίησή της θα συμπεριλάβει και τα γνωστά δοκιμασμένα μοντέλα. Ο συνδυασμός πείρας, εμπειρίας και τεχνολογίας είναι το μελλοντικό όπλο. Η πραγματική ισχύς έρχεται όταν αυτά τα εργαλεία συνδυάζονται στο πλαίσιο ενός ολιστικού στρατηγικού σχεδίου, βασισμένου σε δεδομένα, συμμετοχή της επιχειρηματικότητας και προσανατολισμού στο μέλλον.

Η ανταγωνιστικότητα και η ανθεκτικότητα είναι δύο πυλώνες επιβίωσης και επιτυχίας των επιχειρήσεων, ειδικά σε ένα περιβάλλον που αλλάζει διαρκώς, γεμάτο προκλήσεις, τεχνολογικές εξελίξεις και αστάθεια. Για να ενισχυθούν αυτοί οι πυλώνες, υπάρχουν συγκεκριμένα εργαλεία και προσεγγίσεις που μπορούν να αξιοποιηθούν. Η διορατικότητα αντιπροσωπεύει μια συγχώνευση των μελλοντικών μεθόδων με εκείνες της στρατηγικής διαχείρισης. Το ερώτημα είναι πώς μπορούν οι ελληνικές μικρομεσαίες επιχειρήσεις να ενημερωθούν, να αποκτήσουν, να εφαρμόσουν και να αξιοποιήσουν αυτά τα εργαλεία του μέλλοντος, που όμως είναι απαραίτητα για χρήση από τώρα. Η απάντηση βρίσκεται στα τοπικά επιμελητήρια και τους κλαδικούς επιχειρηματικούς φορείς, σε συνεργασία με την Ειδική Γραμματεία Μακροπρόθεσμου Σχεδιασμού του υπουργείου Ψηφιακής Διακυβέρνησης.

Γράφει η Αλεξία Τασούλη

ΙΣΠΑΝΙΑ-ΠΟΡΤΟΓΑΛΙΑ

Τα δύο σενάρια για το μπλακάουτ

Σε κυβερνοεπίθεση οφείλεται, όπως όλα δείχνουν, το μπλακάουτ που «χτύπησε» την Ιβηρική χερσόνησο και παρέλυσε και τις δύο χώρες. Σύμφωνα με τον υπουργό αναπληρωτή Εδαφικής Συνοχής της Πορτογαλίας, όταν ρωτήθηκε για την πιθανότητα να πρόκειται για κυβερνοεπίθεση, απάντησε ότι «υπάρχει αυτή η πιθανότητα, αλλά δεν έχει επιβεβαιωθεί». Όμως, η πορτογαλική εταιρεία ηλεκτρικής ενέργειας REN το απέδωσε σε ένα σπάνιο ατμοσφαιρικό φαινόμενο «λόγω των ακραίων θερμοκρασιακών μεταβολών που παρατηρήθηκαν στην Ισπανία. Μάλιστα, σε σχετική ανακοίνωσή της ανέφερε ότι η πλήρης αποκατάσταση του δικτύου λόγω της αλληλεπίδρασης του προβλήματος μπορεί να διαρκέσει έως και μία εβδομάδα.

«Δεν υπάρχει τίποτα που να δείχνει σε αυτό το στάδιο ότι το μπλακάουτ που πλήττει την Ισπανία και την Πορτογαλία ήταν αποτέλεσμα κυβερνοεπίθεσης», διαβεβαίωσε ο πρόεδρος του Ευρωπαϊκού Συμβουλίου Αντόνιο Κόστα.

Από το μπλακάουτ φαίνεται να έχουν επηρεαστεί περίπου 85 εκατομμύρια πολίτες, σύμφωνα με όσα μετέδωσαν διεθνή ΜΜΕ. Όπως ήταν επόμενο, προκλήθηκε χάος σε αεροδρόμια, σιδηροδρομικούς σταθμούς και δρόμους. Μάλιστα, χρειάστηκε να γίνει εκκένωση 23 συρμών στο μετρό της Βαρκελώνης, όπου εγκλωβίστηκαν επιβάτες.

Ο υπουργός αναπληρωτής Εδαφικής Συνοχής της Πορτογαλίας υποστήριξε πως υπάρχει η πιθανότητα να έχει προκληθεί από χάκερ, ενώ η πορτογαλική εταιρεία ηλεκτρικής ενέργειας το απέδωσε σε σπάνιο ατμοσφαιρικό φαινόμενο

Ενεργοποιήθηκε σχέδιο έκτακτης ανάγκης 3

Στο κέντρο της Μαδρίτης υπήρξε κυκλοφοριακή συμφόρηση καθώς δεν λειτουργούσαν οι φωτεινοί σηματοδότες. Ο Ισπανός πρωθυπουργός Πέδρο Σάντσεθ και ο υπουργός Ενέργειας βρέθηκαν στις εγκαταστάσεις της Red Electrica. Η πρόεδρος της περιφέρειας της Μαδρίτης ζήτησε από την κεντρική κυβέρνηση να ενεργοποιήσει το Εθνικό Σχέδιο Έκτακτης Ανάγκης 3, που προβλέπει την παρέμβαση του στρατού για να εγγυηθεί την ασφάλεια μετά τη διακοπή ρεύματος. Η πρόεδρος έκανε λόγο για «ανώμαλη κατάσταση».

Η αστυνομία της Πορτογαλίας από την πλευρά της έκανε γνωστό ότι παρουσιάστηκαν προβλήματα σε φανάρια και στον φωτισμό δρόμων και κάλεσε τους πολίτες να αποφεύγουν τις άσκοπες μετακινήσεις.

«Ζητώ από όλους τους κατοίκους της Μαδρίτης να περιορίσουν τις μετακινήσεις τους στο απόλυτο ελάχιστο και, αν είναι δυνατόν, να παραμείνουν εκεί που είναι. Θέλουμε να διατηρήσουμε όλους τους δρόμους ανοιχτούς», είπε ο δήμαρχος της πρωτεύουσας.

Εξαιτίας του πανικού, ουρές σχηματίστηκαν έξω από ΑΤΜ σε Ισπανία και Πορτογαλία. Οι τράπεζες συνέχιζαν να λειτουργούν, αν και οι πληρωμές με κάρτες αρχίζουν να καταγράφουν προβλήματα, αλλά ορισμένες από αυτές επίσπευσαν το κλείσιμο των υποκαταστημάτων.

Διακοπές και σε Γαλλία-Βέλγιο

Τα σουπερμάρκετ στην κεντρική Σεβίλλη -μεγάλα, μικρά και με περιορισμένη ποικιλία προϊόντων- δεν έχουν πολλά από τα είδη που έχουν μετατραπεί σε απαραίτητα. Οι πολίτες αναζητούν κεριά, φακούς, μπαταρίες, ραδιόφωνα τρανζίστορ και πάγο για τη συντήρηση προϊόντων που ξεπαγώνουν λόγω της πολύωρης διακοπής ρεύματος.

Τμήματα της Γαλλίας έχασαν επίσης το ρεύμα, όπως επιβεβαίωσε ο φορέας εκμετάλλευσης του δικτύου της χώρας.

Ωστόσο, λίγο αργότερα τα προβλήματα επιλύθηκαν. Διακοπές αναφέρθηκαν και μέχρι το Βέλγιο. Η Ευρωπαϊκή Επιτροπή ανακοίνωσε ότι βρίσκεται «σε επαφή» με τις ισπανικές και πορτογαλικές αρχές για να προσδιορίσει «τα αίτια» του μαζικού μπλακάουτ.

Η Κομισιόν θα συνεχίσει να «παρακολουθεί την κατάσταση» και θα διασφαλίσει «ότι η ανταλλαγή πληροφοριών μεταξύ όλων των εμπλεκόμενων μερών θα γίνεται ομαλά», τόνισε εκπρόσωπος της Επιτροπής.

Τραμπ σε Πούτιν και Ζελένσκι: «Παύσατε πυρ» - Τι είπε για την Κριμαία ο πρόεδρος των ΗΠΑ

Λίγες ώρες μετά τη συνάντηση του Αμερικανού προέδρου με τον Βολοντίμιρ Ζελένσκι, προσωρινή κατάπαυση πυρός από την 8η έως την 11η Μαΐου ανακοίνωσε το Κρεμλίνο προκειμένου, όπως αναφέρεται σε σχετική ανακοίνωση, να τιμήσει την 80ή επέτειο της νίκης ΕΣΣΔ και των συμμάχων της στον Β' Παγκόσμιο Πόλεμο. Η απόφαση βασίζεται επίσης σε ανθρωπιστικούς λόγους και το Κρεμλίνο ανέφερε ότι η 72ωρη κατάπαυση του πυρός θα διαρκέσει από τις αρχές της 8ης Μαΐου έως τα τέλη της 10ης Μαΐου, ενώ η Ρωσία κάλεσε την Ουκρανία να συμμετάσχει σε αυτή. Σε «περίπτωση παραβιάσεων από την ουκρανική πλευρά», οι ένοπλες δυνάμεις της Ρωσίας θα δώσουν μια «επαρκή και αποτελεσματική απάντηση», διεμήνυσε πάντως.

Ο Βλαντίμιρ Πούτιν είχε απορρίψει πρόταση των ΗΠΑ για 30ήμερη κατάπαυση του πυρός, στην οποία είχε συμφωνήσει η Ουκρανία. Αυτό όμως δεν σημαίνει ότι η εκεχειρία είναι μια εύκολη υπόθεση, παρά το γεγονός ότι ο Τραμπ παρότρυνε τον Πούτιν να «παύσει πυρ» και να κλείσει συμφωνία με την Ουκρανία για να τερματιστεί ο πόλεμος. «Καθίστε στο τραπέζι και υπογράψτε τη συμφωνία», είπε ο Τραμπ σε δημοσιογράφους αναφερόμενος στον Ρώσο πρόεδρο, προσθέτοντας ότι πιστεύει ότι ο Ουκρανός ομόλογός του προτίθεται να εγκαταλείψει τον στόχο της ανάκτησης της χερσονήσου της Κριμαίας, που προσάρτησε η Ρωσία το 2014, εκτίμηση σε διαμετρική αντίθεση με πρόσφατη τοποθέτηση του ηγέτη της Ουκρανίας. «Νομίζω, ναι. Η Κριμαία, αυτό ήταν πριν από 12 χρόνια», είπε ο Τραμπ ερωτηθείς αν θεωρεί ότι ο Ζελένσκι είναι διατεθειμένος να «εγκαταλείψει» τη χερσόνησο.

Η Κριμαία προσαρτήθηκε από τη Ρωσία το 2014, όταν ο Μπαράκ Ομπάμα ήταν πρόεδρος των ΗΠΑ. Στο μεταξύ, η συμφωνία μεταξύ των Ηνωμένων Πολιτειών και της Ουκρανίας για τα ορυκτά και τους φυσικούς πόρους της χώρας δεν θα περιλαμβάνει τη βοήθεια που έχουν ήδη προσφέρει οι ΗΠΑ στο Κίεβο.

ΑΝΩΝΥΜΟ ΚΑΡΦΙ «ΚΑΙΕΙ» ΠΑΝΕΜΟΡΦΗ ΤΡΟΧΟΝΟΜΟ ΛΕΓΟΝΤΑΣ ΠΩΣ ΣΦΥΡΙΖΕ... ΦΑΛΤΣΑ:

Η έντολη Barbie, τα ροζ ραντεβού στο Ντουμπάι και οι εκβιασμοί σε παντρεμένους

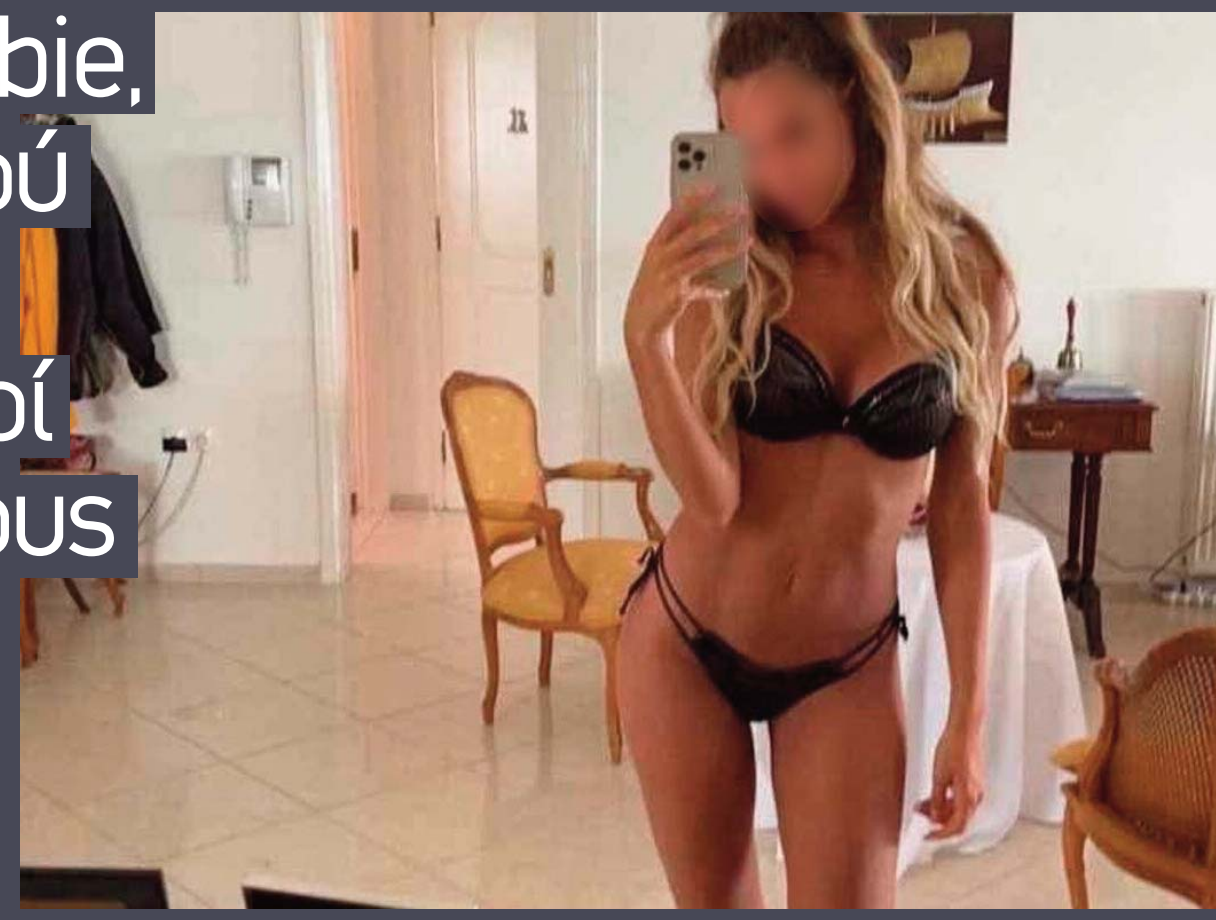

ΕΔΕ για την αστυνομικό που, σύμφωνα με καταγγελία, φέρεται να έπαιρνε αναρρωτικές άδειες για να προσφέρει ερωτικές υπηρεσίες επί πληρωμή στα Εμιράτα

Σε κανονική άδεια βρίσκεται η νεαρή τροχονόμος, την ώρα που εξελίσσεται σε νούμερο ένα συζήτηση στους κόλπους της αστυνομίας και στα κοινωνικά δίκτυα η έρευνα που έχει ξεκινήσει για τη «δεύτερη» ζωή της, μετά από καταγγελία που έφτασε στη Διεύθυνση Εσωτερικών Υποθέσεων για «ροζ» ραντεβού, «παράξενο» πλουτισμό και εκβιασμούς παντρεμένων ανδρών. Η καταγγελία είναι ανώνυμη, ωστόσο, εκτιμάται ότι προέρχεται από άντρα και μάλιστα παντρεμένο, που είχε προσωπική και ερωτική σχέση με την καλλίγραμμη αστυνομικό. Το πρόσωπο αυτό φαίνεται ότι δεν ενημέρωσε μόνο τους «αδιάφθορους» των σωμάτων ασφαλείας, αλλά έστειλε την επιστολή και σε δημοσιογράφους. Το «βαθύ λαρύγγι» καίει με όσα αναφέρει την τροχονόμο, καθώς στην επιστολή του σημειώνει ότι η καλλονή αστυνομικός με τις εντυπωσιακές φωτογραφίες στα social media συνευρίσκεται ερωτικά με άντρες από τους οποίους παίρνει πολύ ακριβά δώρα και πηγαίνει ταξίδια σε προορισμούς όπως η Μύκονος και το Ντουμπάι. Στη συνέχεια, όπως αναφέρει η καταγγελία, εκβιάζει άντρες που είναι παντρεμένοι. Εκτός αυτών ο καταγγέλλων προσθέτει ότι καταφέρνει με δόλια μέσα να παίρνει άδειες (αναρρωτικές και μη) όπως και μαζεμένα ρεπό, προκειμένου να μπορεί να πραγματοποιεί ολιγοήμερα ταξίδια σε εξωτικούς προορισμούς.

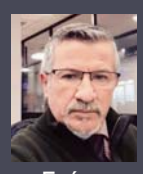

Γράφει ο Γιώργος Γεραφέντης

«Ξεσκονίζουν» τραπεζικούς λογαριασμούς

Οι «αδιάφθοροι» που έχουν αναλάβει την έρευνα εξετάζουν σχολαστικά την καταγγελία για να διαπιστώσουν εάν υπάρχει παράνομος πλουτισμός της αστυνομικού από τα ερωτικά ραντεβού, για αυτό θα «ξεσκονίσουν» τους τραπεζικούς της λογαριασμούς, αλλά και των συγγενικών της προσώπων. Επίσης οι ανακριτικοί υπάλληλοι θα ερευνήσουν αν υπάρχουν εκβιασμοί ανδρών, που θα προκύψουν από το προανακριτικό υλικό και βέβαια από τις καταθέσεις θυμάτων. Στο στάδιο αυτό θα ζητήσουν και τη βοήθεια της Διεύθυνσης Ηλεκτρονικού Εγκλήματος για να εντοπίσουν τα ηλεκτρονικά ίχνη του αποστολέα της καταγγελίας, ώστε να τον καλέσουν να καταθέσει και επίσημα στις αρχές για όσα γνωρίζει για την πολυτάραχη ζωή της αστυνομικού. Και τέλος, στο τελευταίο στάδιο, αξιωματικός της ΓΑΔΑ θα εξετάσει αν η αστυνομικός είχε υποπέσει σε πειθαρχικά παραπτώματα, δηλαδή, αν απουσίαζε αδικαιολόγητα ή έκανε κατάχρηση ρεπό, αναρρωτικών ή άλλων αδειών στην υπηρεσία της. Αξιωματικός της αστυνομίας ανέφερε στην «Political» πως η τροχονόμος ήταν τυπική και πολύ καλή στη δουλειά της, για τα προσωπικά της υπήρχαν κάποιες φήμες, που πλέον ελέγχονται από τις αρμόδιες υπηρεσίες.

Δημογλίδου: «Δεν υπάρχει στοιχείο μέχρι τώρα»

Η εκπρόσωπος Τύπου της Ελληνικής Αστυνομίας, Κωνσταντία Δημογλίδου, υπογράμμισε στην «Political» πως από τη μέχρι τώρα έρευνα δεν υπάρχει κάποιο στοιχείο που να επιβεβαιώνει την ανώνυμη καταγγελία. «Η Υπηρεσία Εσωτερικών Υποθέσεων έλαβε μέσω ηλεκτρονικού ταχυδρομείου ανώνυμη καταγγελία για αστυφύλακα της Τροχαίας Πειραιά. Σχετικά με εικονικές αναρρωτικές άδειες τις οποίες διανύει σε νησιά της Ελλάδας και στο εξωτερικό (πειθαρχικό παράπτωμα). Καθώς και σε εκβιασμούς σε βάρος πρώην ερωτικών της συντρόφων. Η υπηρεσία διερευνά την καταγγελία για διάπραξη ποινικών αδικημάτων όπως αυτό της εκβίασης. Ως προς το πειθαρχικό κομμάτι, διενεργείται από τη Γενική Αστυνομική Διεύθυνση Αττικής πειθαρχική έρευνα για να διαπιστωθεί αν έχουν διαπραχθεί πειθαρχικά αδικήματα. Από τη μέχρι στιγμής έρευνα δεν υπάρχει κάποιο στοιχείο που να επιβεβαιώνει την ανώνυμη καταγγελία».

Ριφιφί σε αποθήκη του Δήμου Δέλτα - Δεύτερη διάρρηξη στο ίδιο μέρος σε έναν μήνα

Ριφιφί σημειώθηκε το μεσημέρι του Σαββάτου (26/4) στην αποθήκη των Τεχνικών Υπηρεσιών του Δήμου Δέλτα στη Θεσσαλονίκη. Άγνωστοι δράστες, χρησιμοποιώντας βαριά εργαλεία όπως κομπρεσέρ και βαριοπούλες, κατέστρεψαν τον τοίχο της αποθήκης και εισέβαλαν στον χώρο. Σύμφωνα με όσα μετέδωσε η τηλεόραση του Open, πρόκειται για τη δεύτερη διάρρηξη στον ίδιο χώρο μέσα σε έναν μήνα. Στην πρώτη περίπτωση, οι διαρρήκτες είχαν αποσπάσει λεία αξίας 20.000 ευρώ.

Μετά το πρώτο χτύπημα, ο δήμος είχε προχωρήσει σε ενίσχυση των μέτρων ασφαλείας, τοποθετώντας διπλές πόρτες, κάμερες παρακολούθησης και χτίζοντας αναχώματα γύρω από την αποθήκη, σε μια προσπάθεια να αποτρέψει νέα διάρρηξη. Οι δράστες, όμως, αψήφησαν κάθε εμπόδιο. Αρχικά ξήλωσαν την περίφραξη, κατόπιν ξεπέρασαν τα αναχώματα και τελικά γκρέμισαν εκ νέου τον τοίχο, εισβάλλοντας στον χώρο. Αυτή τη φορά, σύμφωνα με τις ίδιες πληροφορίες, δεν αφαίρεσαν χρήματα ή πολύτιμο εξοπλισμό.

ΣΕ ΚΑΤΑΣΤΑΣΗ ΕΚΤΑΚΤΗΣ ΑΝΑΓΚΗΣ ΟΙ ΒΟΥΤΕΣ ΗΡΑΚΛΕΙΟΥ

Εγκαταλείπουν τα σπίτια τους οι κάτοικοι

Σε αναμμένα κάρβουνα πλέον κάθονται επιστήμονες και κάτοικοι από το γεωλογικό φαινόμενο των ρηγματώσεων που έχει εμφανιστεί εδώ και λίγες ημέρες στις Βούτες Ηρακλείου. Σε ανάρτησή του ο σεισμολόγος Άκης Τσελέντης από την πρώτη στιγμή είχε κάνει λόγο για φαινόμενο τεκτονικής έκφρασης, κάτι που φαίνεται να επιβεβαιώνεται από την εκτίμηση του προέδρου του ΟΑΣΠ Ευθύμη Λέκκα, ο οποίος δήλωσε: «Πιθανότατα πρόκειται για μια τεκτονική διάρρηξη, όχι από σεισμό, όμως, από άλλους λόγους».

Γράφει η Ιωάννα Ντάνη
ioannadani@gmail.com

Εντωμεταξύ συνεχίζονται οι αυτοψίες στα σπίτια του χωριού στα δύο μεγάλα ρήγματα που δημιουργήθηκαν και προκάλεσαν μεγάλη ανησυχία στους κατοίκους και στις αρχές.

Χθες μέχρι αργά το απόγευμα, τα κλιμάκια με ειδικά μηχανήματα και drones «χτένισαν» τα δύο ρήγματα μεγέθους 150 μέτρων με σκοπό να διαπιστωθεί η φύση του φαινομένου αλλά και τα αίτια που το προκάλεσαν. Σκοπός τους άλλωστε είναι να αποτυπωθεί η εικόνα του χώρου σε τρισδιάστατο επίπεδο με σκοπό να ληφθούν τα απαραίτητα μέτρα.

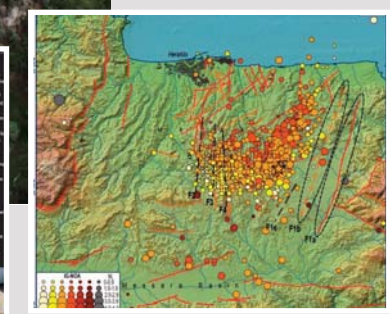

Ο χάρτης Τσελέντη που κατέγραψε την περίοδο των σεισμών του Αρκαλοχωρίου την ύπαρξη πολλών μικρών ρηγμάτων στην περιοχή

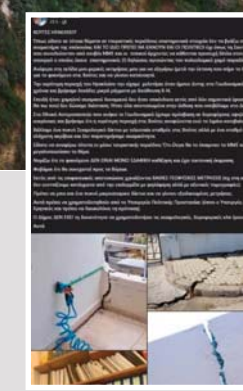

Καθώς οι ρωγμές βαθαίνουν, ο Ευθύμιος Λέκκας επιβεβαιώνει τον Άκη Τσελέντη που είχε μιλήσει για τεκτονικό φαινόμενο στην περιοχή

Η ανάρτηση

Ο καθηγητής Σεισμολογίας του ΕΚΠΑ Άκης Τσελέντης σε ανάρτησή του ανέφερε: «Την ευρύτερη περιοχή του Ηρακλείου την είχαμε μελετήσει όταν ήμουν διευθυντής στο Γεωδυναμικό πριν τρία χρόνια και βρήκαμε δεκάδες μικρά ρήγματα με διεύθυνση Β-Ν. Επειδή ήταν χαμηλού σεισμικού δυναμικού, δεν ήταν επικίνδυνα, εκτός από δύο σημαντικά (φυσικά δεν θα πω πού), δεν δώσαμε διάσταση. Ήταν όλα αποτυπωμένα στην έκθεση που υποβάλαμε στον δήμο.

Στο Εθνικό Αστεροσκοπείο που ανήκει το Γεωδυναμικό έχουμε πρόσβαση σε δορυφόρους υψηλής ευκρίνειας και βρήκαμε ότι η ευρύτερη περιοχή στις Βούτες ανυψώνεται ενώ το λιμάνι κατεβαίνει. Βάλαμε ένα πυκνό σεισμολογικό δίκτυο με τελευταίο σταθμό στις Βούτες, αλλά με έναν σταθμό έχουμε ελάχιστη ακρίβεια και δεν παρατηρήσαμε σεισμικότητα».

Και συνεχίζει: «Νομίζω ότι το φαινόμενο ΔΕΝ ΕΙΝΑΙ ΜΟΝΟ ΕΔΑΦΙΚΗ καθίζηση και έχει τεκτονική έκφραση. Πρέπει να εξετάσουμε λόγω των απότομων πρανών και το φαινόμενο της κατολίσθησης που εύχομαι να οφείλεται εκεί ΑΛΛΑ ΠΡΕΠΕΙ ΝΑ Διερευνηθεί ΜΕ ΟΡΓΑΝΑ. Στην περίπτωση αυτή είναι ελεγχόμενο, διαφορετικά ΔΕΝ μπορούμε να κάνουμε τίποτα. Φοβάμαι ότι θα συνεχιστεί προς τα βόρεια».

Οι... τομογραφίες στα ρήγματα

Μάλιστα σε συνέντευξή του στη «Ζούγκλα» ο κύριος Τσελέντης αναλύοντας τα δεδομένα εξήγησε: «Επειδή τυχαίνει να έχουμε μελετήσει την ευρύτερη περιοχή, καθώς είχαμε ένα έργο από τον Δήμο Ηρακλείου, που είχαμε βάλει δίχτυα σεισμολογικά, με σκοπό να κοιτάξουμε για την ύπαρξη τυχόν ενεργών ρηγμάτων, βρήκαμε, λοιπόν, πάρα πολλά κάθετα ρήγματα στη διεύθυνση Βορρά - Νότο, τα οποία όμως είναι ανενεργά». Ο καθηγητής Σεισμολογίας Άκης Τσελέντης συνέχισε: «Εντοπίσαμε την έρευνα σε δύο πάρα πολύ μεγάλα ρήγματα, που όμως δεν είχαν σεισμολογική έκφραση (ασεισμικά), αλλά τους κάναμε λεπτομερή γεωφυσικά προφίλ, σαν να λέμε τομογραφίες. Είναι γεωλογικό, αλλά δεν είμαστε σίγουροι αν είναι καθίζηση. Εγώ πιστεύω πως είναι μια έκφραση λόγω κάποιων ενεργών ρηγμάτων. Υπάρχουν, ξέρετε, ρήγματα που μετακινούνται ασεισμικά, δηλαδή δεν κάνουν μικροσεισμούς. Από την άλλη πλευρά, αν έχουμε δίκτυα πυκνά μικροσεισμικά γύρω από το ρήγμα αυτό, μπορούμε να πιάσουμε κάτι, όπως από ακουστική συνήχηση».

Εκκενώνονται κατοικίες

Σε κατάσταση έκτακτης ανάγκης από την Πολιτική Προστασία κηρύχθηκε η κοινότητα Βούτες Ηρακλείου από χθες Δευτέρα 28 Απριλίου και τουλάχιστον για έναν μήνα, δηλαδή έως και τις 28 Μαΐου. Οι ρωγμές σε κατοικίες και καταστήματα μεγαλώνουν μέρα με την ημέρα και οι πρώτες αυτοψίες αποκάλυψαν σοβαρές ζημιές σε περίπου 20 σπίτια, ενώ ακατάλληλα κρίθηκαν επτά από τα σπίτια που εμφάνισαν ρωγμές και ελέγχθηκαν, όπως ανέφερε στα μέσα ο πρόεδρος Οργανισμού Αντισεισμικού Σχεδιασμού και Προστασίας Ευθύμιος Λέκκας.

Ο κύριος Λέκκας βρίσκεται στο Ηράκλειο και συμμετείχε σε σύσκεψη στο κοινοτικό κατάστημα των Βουτών, με τον δήμαρχο Ηρακλείου Αλέξη Καλοκαιρινό, τον αντιπεριφερειάρχη ΠΕ Ηρακλείου Νίκο Συριγωνάκη, τους αντιδημάρχους Γιώργο Σισαμάκη και Μανόλη Χαιρέτη, τον πρόεδρο των Βουτών Χαράλαμπο Αλογδιανάκη και μέλη του Τοπικού Συμβουλίου, τους μηχανικούς της Τεχνικής Υπηρεσίας του δήμου.

Σύμφωνα μάλιστα με πληροφορίες, για αυτά τα επτά πρώτα σπίτια θα γίνουν ξεχωριστές αυτοψίες από τους μηχανικούς της ΔΑΕΦΚ που είναι και αρμόδιοι για να κρίνουν οριστικά τη καταλληλότητά τους. Όπως εξηγεί ο Ευθύμιος Λέκκας, στόχος των αρχών είναι η προστασία των πολιτών. Πέρα από τα σπίτια, οι αρχές προχώρησαν και στο κλείσιμο μιας παιδικής χαράς, καθώς τα ρήγματα που εμφανίστηκαν εντός της είναι πολύ βαθιά.

Τα βασικά σενάρια για το φαινόμενο

Γεγονός είναι ότι μέχρι τώρα στο «τραπέζι» υπάρχουν τέσσερα βασικά σενάρια σχετικά με το φαινόμενο των ρηγματώσεων.

- **Το πρώτο,** που φαίνεται να απομακρύνεται, είναι ότι η καθίζηση του εδάφους προκάλεσε τις ρωγμές σε δέκα σπίτια, σε δρόμους, πεζοδρόμια και αυλές.
- **Το δεύτερο σενάριο,** το οποίο επιβεβαιώνεται σε μεγάλο βαθμό, ήρθε στο φως της δημοσιότητας από τον σεισμολόγο Άκη Τσελέντη, ο οποίος σε ανάρτησή του αναφέρει πως η περιοχή δεν βυθίζεται αλλά ανυψώνεται: «Στην ευρύτερη περιοχή στις Βούτες υπάρχουν αρκετά (μη ενεργά) ρήγματα με διευθύνσεις Β-Ν, τα οποία εντοπίσαμε, αλλά δεν δώσαμε καμία δημοσιότητα για να μην τρομάξει ο κόσμος. Είχαμε βρει ότι η ευρύτερη περιοχή στις Βούτες ανυψώνεται πολύ λίγο ενώ η περιοχή του λιμανιού πέφτει».
- **Το τρίτο σενάριο,** το οποίο μοιάζει απίθανο να έχει κάποια βάση, αναφέρει πως οι ρηγματώσεις έγιναν από διαρροή νερού που προκάλεσε την υποχώρηση εδάφους.
- **Τέταρτο** και τελευταίο σενάριο που ίσως και να είχε κάποια βάση είναι η διαφορική καθίζηση, ένα φαινόμενο στο οποίο το έδαφος υποχωρεί ανομοιόμορφα.

Συνέχεια στην επόμενη σελίδα

Τα αίτια του φαινομένου

Η αυτοψία στα σπίτια και στους δρόμους όπου εμφανίστηκαν τα ρήγματα έχει ξεκινήσει ήδη από την Κυριακή. Χθες τα κλιμάκια έλεγξαν το σχολείο και τα κοινόχρηστα κτήρια και χώρους, με τον δήμαρχο Αλέξη Καλοκαιρινό να τονίζει ότι προτεραιότητα είναι η ασφάλεια.

Ο κ. Λέκκας αναφέρθηκε αναλυτικά στις δράσεις που θα πραγματοποιηθούν άμεσα: «Σήμερα θα γίνουν δύο δράσεις. Η πρώτη δράση αφορά την αποτύπωση της περιοχής από αέρος με μεγάλα drones τα οποία θα φέρουν οι συνεργάτες μου. Η αποτύπωση αυτή θα μας επιτρέψει, και ήδη την κάναμε ως έναν βαθμό αλλά με μικρότερα μηχανήματα, να έχουμε πλήρη άποψη του χώρου σε τρισδιάστατο επίπεδο.

Στη συνέχεια οι μηχανικοί του δήμου, και εμείς μαζί, θα αποτυπώσουν τις επιπτώσεις σε κατασκευές και κτήρια. Εμείς θα αποτυπώσουμε ουσιαστικά τις διαρρήξεις που υπάρχουν στο έδαφος, προκειμένου να γίνουν δυναμικές και γεωμετρικές αναλύσεις, έτσι ώστε να μπορέσουμε να δούμε το αίτιο του φαινομένου και βέβαια να δούμε και την εξέλιξή του, που είναι πολύ σημαντική για το χωριό», σημείωσε ο κ. Λέκκας.

Το κατολισθητικό φαινόμενο, μήκους τουλάχιστον 150 μέτρων, είναι πάντως σε εξέλιξη και παρακολουθείται στενά για να διαπιστωθούν τα αίτια που το προκάλεσαν, ενώ ενισχύονται τα κλιμάκια και αναμένεται και ομάδα του Ευθύμιου Λέκκα από το ΕΚΠΑ.

Ο κύριος Λέκκας από την πλευρά του δήλωσε στην ΕΡΤ ότι «πιθανότατα πρόκειται για μια τεκτονική διάρρηξη, όχι από σεισμό, όμως, από άλλους λόγους» και συνέχισε: «Λίγο πολύ μπορούν να προδιαγραφούν και είναι οι μεγάλες μορφολογικές κλίσεις, η γεωλογική δομή, οι διαρρήξεις που υπάρχουν στο πέτρωμα, το νερό διεισδύει στο υπέδαφος, όλα συμμετέχουν στην εκδήλωση του φαινομένου. Το κρίσιμο είναι να παρατηρήσουμε συνεχώς ποια είναι η εξέλιξη του φαινομένου».

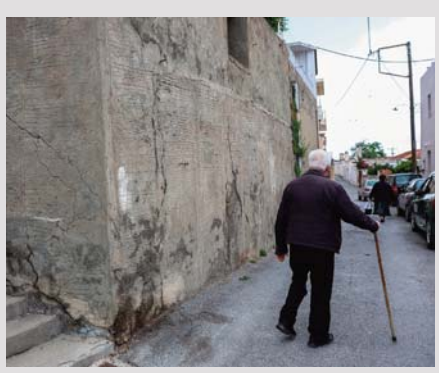

Στο...κυνήγι της «φωνής από το Ντουμπάι» δικαιοσύνη και ελληνικό FBI

Στις έρευνες τόσο της ΕΛΑΣ όσο και της Δικαιοσύνης στις έρευνες για τη δολοφονία του «Θαμνάκια» στο Χαλάνδρι, καθώς και για την προσπάθεια εξάλειψης της Greek Mafia, αναφέρθηκε η εκπρόσωπος της αστυνομίας.

Συγκεκριμένα, μιλώντας στην ΕΡΤ, η Κωνσταντία Δημογλίδου έκανε γνωστό ότι γίνονται κινήσεις από τη δικαιοσύνη, ώστε να υπάρξουν διεθνή εντάλματα για να μπορέσει να συλληφθεί ο «Έντικ», ο οποίος φαίνεται να ελέγχει τη ρωσόφωνη μαφία τόσο στην Ελλάδα όσο και σε άλλες χώρες της Ευρώπης. Ο Γεωργιανός, με το παρατσούκλι «η φωνή από το Ντουμπάι», βρίσκεται στα Εμιράτα και σε αυτόν το ελληνικό FBI είχε αποδώσει πλήθος εκτελέσεων της επονομαζόμενης Greek Mafia.

«Υπάρχει συνεργασία με τις αρχές των Ηνωμένων Αραβικών Εμιράτων. Γίνονται κάποιες ενέργειες. Άλλωστε ήταν κατηγορούμενος και σε προηγούμενες υποθέσεις της αντιμετώπισης οργανωμένου εγκλήματος, οπότε θα είναι ανάλογες και οι αποφάσεις της δικαιοσύνης με έκδοση ενταλμάτων, ώστε να μπορέσουν κάποια στιγμή να εκδώσουν τον άνθρωπο αυτό στη χώρα μας για να εκτίσει τις ποινές φυλάκισης. Άλλωστε δεν αναζητείται μόνο από την Ελληνική Αστυνομία και από την ελληνική δικαιοσύνη, αλλά εκκρεμούν αποφάσεις σε βάρος του και από άλλες χώρες», είπε χαρακτηριστικά η εκπρόσωπος της ΕΛΑΣ.

Σύμφωνα με την εκπρόσωπο της ΕΛΑΣ Κωνσταντία Δημογλίδου, ετοιμάζονται διεθνή εντάλματα για τη σύλληψη του «Έντικ»

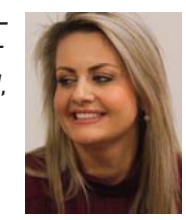

«Προειδοποιούμε ακόμα και τους... κακούς»

Σε ερώτηση εάν ισχύει ότι τα συμβόλαια θανάτου μπορεί να φτάνουν και το 1.000.000 ευρώ για να εκτελεστούν, η κ. Δημογλίδου απάντησε: «Νομίζω ότι κανείς δεν μπορεί να απαντήσει με ασφάλεια σε ένα τέτοιο ερώτημα».

Παράλληλα, συμπλήρωσε: «Ακόμη και οι αξιωματικοί του Ανθρωποκτονιών που ασχολούνται με αυτές τις υποθέσεις ολόκληρα χρόνια δεν έχουν ξεκαθαρίσει, για τις υποθέσεις αυτές τουλάχιστον, ποια μπορεί να είναι η χρηματική αμοιβή».

Η Κωνσταντία Δημογλίδου αποκάλυψε μάλιστα ότι υπάρχουν άνθρωποι του συγκεκριμένου χώρου οι οποίοι σώθηκαν την τελευταία στιγμή από τους αστυνομικούς. «Προσπαθούμε να προειδοποιήσουμε κάποιους ανθρώπους όταν φτάνει κάποια πληροφορία στην Ελληνική Αστυνομία, διότι για εμάς η ανθρώπινη ζωή έχει την ίδια αξία για κάθε πολίτη αυτής της χώρας, είτε έχει απασχολήσει είτε όχι στο παρελθόν την αστυνομία και τη δικαιοσύνη».

Τέλος, σημείωσε ότι οι προηγούμενες επιθέσεις, οι οποίες έχουν εξιχνιαστεί, έχουν αποδείξει ότι ήταν αποτέλεσμα της διαμάχης εγκληματικών ομάδων για το ποιος θα επικρατήσει σε συγκεκριμένη εγκληματική δραστηριότητα, όπως ήταν τα λαθραία καπνικά προϊόντα, εκβιασμοί που αφορούσαν καταστήματα υγειονομικού ενδιαφέροντος και διάφορους επιχειρηματίες. «Συνήθως πρόκειται για αντιπαλότητα σε εγκληματικές δραστηριότητες», τόνισε.

Έχουν συλληφθεί 720 άτομα

«Οι δράστες αποδεικνύονται για ακόμη μία φορά ότι δεν σκέφτονται την ανθρώπινη ζωή, ούτε ενδιαφέρονται για αθώους πολίτες σε δρόμους μεσημβρινές ώρες που υπήρχε αυξημένη κίνηση, με στόχο να πλήξουν έναν άνθρωπο. Έχουμε δει πολύ καλύτερη εικόνα τους προηγούμενους μήνες από τις εξιχνιάσεις που έχουν γίνει, με αρκετές συλλήψεις σε μέλη εγκληματικών οργανώσεων. Συνολικά 720 άτομα έχουν συλληφθεί κι έχουν οδηγηθεί στη δικαιοσύνη, σε 52 εγκληματικές οργανώσεις έχουν σχηματιστεί δικογραφίες. Για αυτό ακριβώς υπάρχει υλικό, πάνω στο οποίο μπορούν να βασιστούν οι αστυνομικοί, ώστε να εξιχνιάσουν αυτές τις υποθέσεις».

Απαντώντας για την εξιχνίαση αυτής της υπόθεσης, η ίδια εξέφρασε την εμπιστοσύνη της στο Τμήμα Ανθρωποκτονιών, το οποίο έχει αποδείξει ότι κάνει «εξαιρετική δουλειά».

«Κάτι ανάλογο θα γίνει κι εδώ, παρόλο που αυτοί οι άνθρωποι είναι πολύ προσεκτικοί όταν διαπράττουν τέτοια εγκλήματα, ώστε να μην αφήσουν πίσω τους ίχνη. Οι αστυνομικοί στο τέλος θεωρώ θα βρουν τα λάθη που έχουν γίνει και θα φτάσουν στους δράστες», κατέληξε.

Επεισοδιακή καταδίωξη της συμμορίας των Καλυβίων με... μάρμαρα κατά αστυνομικών

Επεισοδιακή καταδίωξη διαρρηκτών έλαβε χώρα το βράδυ του Σαββάτου στα Καλύβια Θορικού, όταν πέντε δράστες προσπάθησαν να μπουν σε διαδοχικά σπίτια με αποτέλεσμα να γίνουν αντιληπτοί από γείτονες και να ξεκινήσει ανθρωποκυνηγητό από αστυνομικούς της ΕΛΑΣ.

Όπως έγινε γνωστό, οι αστυνομικοί κατάφεραν να περάσουν χειροπέδες σε μερικούς από τους διαρρήκτες στα Καλύβια, οι οποίοι στην προσπάθειά τους να αποδράσουν πέταξαν μάρμαρα στους αξιωματικούς της ΕΛΑΣ.

Μάλιστα, οι πέντε δράστες αποπειράθηκαν να εισβάλουν διαδοχικά σε τρία σπίτια στα Καλύβια Θορικού, ενώ η ΕΛΑΣ έχει προχωρήσει σε τρεις συλλήψεις ταυτοποιώντας τους κακοποιούς.

Στην πρώτη περίπτωση έγιναν αντιληπτοί από τους γείτονες. Στη δεύτερη χτύπησε ο συναγερμός, αλλά δεν πτοήθηκαν, ενώ στην τρίτη έσπασαν παράθυρο σπιτιού, μιας και οι ένοικοί του απουσίαζαν.

Οι ιδιοκτήτες των σπιτιών ειδοποιήθηκαν από τους γείτονες. Στο σημείο έσπευσαν άμεσα αστυνομικοί της ομάδας ΔΙΑΣ και της Άμεσης Δράσης και ξεκίνησαν το ανθρωποκυνηγητό. Οι αστυνομικοί καταδίωξαν τους διαρρήκτες στο βουνό, ενώ ένας από αυτούς τους πέταξε κομμάτια από μάρμαρο για να αποφύγει τη σύλληψη.

Ο ιδιοκτήτης έχει φτάσει στο σπίτι μετά από τηλεφώνημα του γείτονα και έχει δει σπασμένο το παράθυρο. Όπως ανέφερε μιλώντας σε τηλεοπτικό σταθμό, τον είχαν στοχοποιήσει. Μόλις μία εβδομάδα πριν αποπειράθηκαν να μπουν ξανά στο σπίτι του.

«Την περασμένη φορά έσπασαν την πόρτα, είχαμε στοχοποιηθεί με λίγα λόγια και αυτήν τη φορά σπάσανε παράθυρο αλουμινένιο, ξεκόλλησαν τη σήτα και σπάσανε το παράθυρο για να μπουν μέσα. Και πάνω εκεί που μπήκανε-δεν μπήκανε, τους εντόπισαν εκεί. Τρέχανε οι αστυνομικοί στα βουνά να τους πιάσουν. Πετάγανε μάρμαρα», ανέφερε το θύμα της διάρρηξης.

Ένας από τους κακοποιούς συνελήφθη από αστυνομικούς της ομάδας ΔΙΑΣ, ενώ η επεισοδιακή καταδίωξη συνεχίστηκε μέχρι τη 1 μετά τα μεσάνυχτα, όπου αστυνομικοί της Άμεσης Δράσης εντόπισαν στη συμβολή των οδών Γκαρόν και Ελευθερίου Βενιζέλου το αυτοκίνητο της σπείρας με τους άλλους 4 διαρρήκτες.

Στην οδό Δασκάλου Καμπά στα Καλύβια το αυτοκίνητο των δραστών ακινητοποιήθηκε, με τους αστυνομικούς να συλλαμβάνουν δύο από τους δράστες, ενώ οι άλλοι κατάφεραν να διαφύγουν. Πρόκειται για σεσημασμένους κακοποιούς που είχαν ρημάξει τα σπίτια της περιοχής.

ΚΥΚΛΩΜΑ ΠΟΛΕΟΔΟΜΙΑΣ ΧΑΛΚΙΔΙΚΗΣ

Στο μικροσκόπιο ελέγχου δικαστικοί για ενδεχόμενη παράβαση καθήκοντος

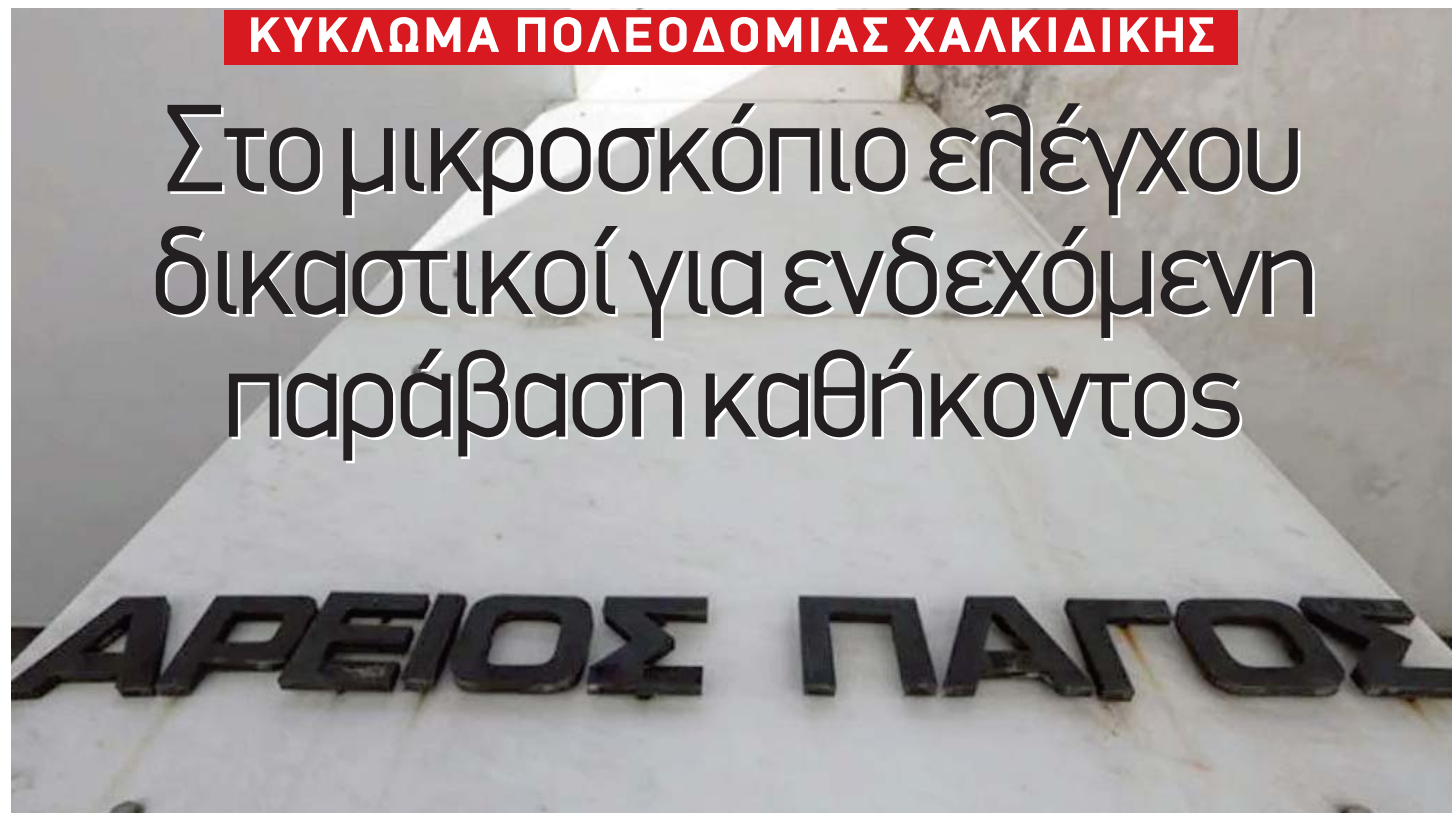

Στη Θεσσαλονίκη μετέβη η επικεφαλής της επιθεώρησης των δικαστηρίων, αντιπρόεδρος του Αρείου Πάγου Ασημίνα Υφαντή, προκειμένου να πραγματοποιήσει έκτακτη επιθεώρηση σχετικά με τις πολεοδομικές παραβάσεις των δήμων της Χαλκιδικής. Η κίνηση αυτή ήταν αποτέλεσμα σοβαρών ενδείξεων για ανάλογη υπόθεση με αυτήν του κυκλώματος της Πολεοδομίας της Ρόδου. Πρόκειται για τη δικογραφία που έχει σχηματιστεί για την Πολεοδομία του Δήμου της Χαλκιδικής, όπου έχουν απαγγελθεί κατηγορίες για σύσταση εγκληματικής οργάνωσης αναφορικά με τη μη εκτέλεση δημόσιων έργων, ενώ μετά τις απολογίες τους όλοι οι εμπλεκόμενοι αφέθηκαν ελεύθεροι με περιοριστικούς όρους.

Στόχος του ελέγχου της κ. Υφαντή είναι η διακρίβωση αν υπάρχουν λειτουργοί της δικαιοσύνης που έχουν υποπέσει στο αδίκημα της παράβασης καθήκοντος αλλά και αν έχουν προσκομιστεί πλαστά στοιχεία αναφορικά με την εκτέλεση δημόσιων έργων.

Οι αποκαλύψεις της «Political» και της «Karfitsa»

Όπως είχαν αποκαλύψει οι εφημερίδες «Political» και «Karfitsa» τον περασμένο Δεκέμβριο, μετά τις απολογίες των 21 συλληφθέντων από το Σώμα Εσωτερικών Υποθέσεων της Αστυνομίας που εξάρθρωσε το κύκλωμα Πολεοδομίας της Χαλκιδικής, όλοι αφέθηκαν ελεύθεροι στο σύνολό τους με περιοριστικούς όρους (και κάποιοι επιπλέον με εγγυήσεις που ξεκινούσαν από 5.000 ευρώ) ή άνευ όρων.

Μεταξύ των συλληφθέντων ήταν συνολικά τέσσερις υπάλληλοι Υπηρεσίας και Διευθύνσεων Δόμησης, δύο μέλη του Συμβουλίου Αρχιτεκτονικής της Περιφερειακής Ενότητας Χαλκιδικής και 15 ιδιώτες, στην πλειονότητά τους αρχιτέκτονες, πολιτικοί μηχανικοί και τοπογράφοι, μεταξύ αυτών και ένας πρώην δήμαρχος (αφέθηκε ελεύθερος με όρους και εγγύηση 60.000 ευρώ). Όλοι αρνήθηκαν τις κακουργηματικές διώξεις, που -κατά περίπτωση- αφορούν τις πράξεις της διεύθυνσης και συμμετοχής σε εγκληματική οργάνωση, της δωροληψίας - δωροδοκίας, της άμεσης συνέργειας σε δωροληψία και της νομιμοποίησης εσόδων από εγκληματικές πράξεις.

Η αντιπρόεδρος του Αρείου Πάγου Ασημίνα Υφαντή πραγματοποιεί επιθεώρηση διερευνώντας, μεταξύ άλλων, προσκόμιση πλαστών στοιχείων για εκτέλεση δημόσιων έργων

Σύμφωνα με όσα ανακοίνωσε η ΕΛΑΣ, οι τιμές για το «γρηγορόσημο» κυμαίνονταν από 250 έως 1.000 ευρώ, ενώ το κόστος για την έγκριση παράνομης κατασκευής ή ενέργειας, όπως ψευδή βεβαίωση διοικητικών πράξεων, μη κατάθεση απαραίτητων δικαιολογητικών, ξεκινούσε από 1.000 ευρώ και έφτανε έως τις 20.000 ευρώ.

Ταυτοποιήθηκαν πάνω από 90 περιπτώσεις διαφθοράς

Στο πλαίσιο των ερευνών των «αδιάφθορων» της ΕΛΑΣ σε Χαλκιδική και Θεσσαλονίκη με τις συλλήψεις των εμπλεκόμενων προσώπων, κατασχέθηκε χρηματικό ποσό άνω του 1 εκατ. ευρώ σε μετρητά - εξ αυτού το μεγαλύτερο βρέθηκε στην κατοχή των πολεοδόμων.

Παράλληλα, η Αρχή Καταπολέμησης της Νομιμοποίησης Εσόδων από Εγκληματικές Δραστηριότητες προχώρησε στη δέσμευση τραπεζικών θυρίδων και ακινήτων των βασικών κατηγορουμένων για συμμετοχή στο κύκλωμα.

Η αστυνομική έρευνα ξεκίνησε τον περασμένο Απρίλιο ύστερα από καταγγελίες και ήδη ταυτοποιήθηκαν περισσότερες από 90 περιπτώσεις διαφθοράς. Η δικογραφία περιλαμβάνει άλλα 86 άτομα, μεταξύ αυτών υπαλλήλους Υπηρεσιών Δόμησης άλλων δήμων, που συνέδραμαν περιστασιακά τη δράση του κυκλώματος ή επωφελούνταν από αυτό ως «πελάτες» ή ακόμη προέβησαν στην τέλεση άλλων αξιόποινων πράξεων, εκτός πλαισίου δράσης του κυκλώματος.

Σύμφωνα με όσα είχε ανακοινώσει η ΕΛΑΣ, οι τιμές για το «γρηγορόσημο» κυμαίνονταν από 250 έως 1.000 ευρώ, ενώ το κόστος για την έγκριση παράνομης κατασκευής ή ενέργειας, όπως ψευδή βεβαίωση διοικητικών πράξεων και μη κατάθεση απαραίτητων δικαιολογητικών, ξεκινούσε από 1.000 ευρώ και έφτανε έως τις 20.000 ευρώ.

Οδηγούσε τον δήμο στα βράχια ο Βούρος;

Με τα μελανότερα χρώματα περιέγραψε η ορκωτή λογίστρια την οικονομική κατάσταση την οποία κληρονόμησε ο δήμαρχος Νέας Φιλαδέλφειας-Νέας Χαλκηδόνας Γιάννης Τομπούλογλου από τον προκάτοχό του Γιάννη Βούρο. «Η διαχείριση των οικονομικών της προηγούμενης διοίκησης για το 2023 έθεσε τον δήμο σε μεγάλο δημοσιονομικό κίνδυνο», σημείωσε μεταξύ άλλων η ορκωτή λογίστρια. Από τη δική του μεριά, ο πρώην δήμαρχος και νυν επικεφαλής της μείζονος μειοψηφίας «πέταξε την μπάλα στην εξέδρα» κάνοντας λόγο για ανακρίβειες και ψέματα, χωρίς όμως να αμφισβητήσει τα οικονομικά αποτελέσματα. Ανακοίνωσε, ωστόσο, ότι θα προσφύγει στη Δικαιοσύνη για την εν λόγω έκθεση! Πάντως, ο νυν δήμαρχος έχει κάθε λόγο να νιώθει δικαιωμένος για τον έλεγχο αλλά και ανακουφισμένος γιατί θα έχει μια καλή δικαιολογία για πολύ καιρό.

QUIZ!

Σε ποιον δήμο της Αττικής αρχικά έφτασε πολύ κοντά να διαλυθεί ο «συνασπισμός παρατάξεων» που έχασε τις εκλογές αλλά τον τελευταίο καιρό έχουν αρχίσει να αλλάζουν οι διαθέσεις; Η αλήθεια είναι πως μετά την ήττα οι τρεις παρατάξεις έδειξαν να θέλουν να διατηρήσουν την αυτονομία τους, προκειμένου να δουν ποιες ευκαιρίες μπορεί να δημιουργηθούν ως τις επόμενες εκλογές, ωστόσο, ο τρόπος που πολιτεύεται η δημοτική αρχή τις φέρνει και πάλι πολύ κοντά στην αντιπολιτευτική τακτική τους. Οπότε όλα μένουν ανοιχτά…

Λ. ΚΥΡΙΖΟΓΛΟΥ, ΠΡΟΕΔΡΟΣ ΚΕΔΕ

«Συνεχίζουμε να διεκδικούμε λύσεις για υποχρηματοδότηση, αλληλοεπικάλυψη ευθυνών και έλλειψη προσωπικού»

Την ικανοποίηση της Αυτοδιοίκησης Α' Βαθμού για την κατάρτιση του νέου Κώδικα Αυτοδιοίκησης, μέσα από μια διαδικασία διαλόγου που βρίσκεται σε εξέλιξη μετά από πρωτοβουλία του υπουργείου Εσωτερικών, εξέφρασε ο πρόεδρος της ΚΕΔΕ και δήμαρχος Αμπελοκήπων-Μενεμένης Λάζαρος Κυρίζογλου, κατά την τοποθέτησή του στην κοινή συνεδρίαση των Διοικητικών Συμβουλίων της Κεντρικής Ένωσης Δήμων Ελλάδος και της Ένωσης Περιφερειών Ελλάδος, που πραγματοποιήθηκε παρουσία της πολιτικής ηγεσίας του υπουργείου Εσωτερικών, με επικεφαλής τον υπουργό Θεόδωρο Λιβάνιο.

Όπως επισήμανε ο κ. Κυρίζογλου, η ΚΕΔΕ μετά την ολοκλήρωση της διαδικασίας κατάρτισης και ψήφισης του νέου Κώδικα Αυτοδιοίκησης θέτει ξεκάθαρα τις νέες προτεραιότητές της, όπου θα δώσει βάρος το επόμενο διάστημα. Ανάμεσα σε αυτές είναι το ξεκαθάρισμα των ευθυνών και αρμοδιοτήτων, η έλλειψη προσωπικού, η αύξηση και ο σαφής προσδιορισμός των οικονομικών πόρων, η αναβάθμιση της καταστατικής θέσης του πολιτικού προσωπικού της Αυτοδιοίκησης, η επίλυση των προβλημάτων των μικρών ορεινών και νησιωτικών δήμων, η Μητροπολιτική Διοίκηση Αθήνας-Θεσσαλονίκης στον Α' βαθμό, το ξεκαθάρισμα αρμοδιοτήτων, η επανεξέταση των αρμοδιοτήτων των Αποκεντρωμένων Διοικήσεων και η μεταφορά αρμοδιοτήτων τους στις περιφέρειες και τους δήμους και η απλούστευση διαδικασιών για να χτυπηθεί η γραφειοκρατία.

Τέλος, ο πρόεδρος της ΚΕΔΕ έκανε σαφές πως στην παρούσα χρονική περίοδο δεν είναι προτεραιότητα η αλλαγή του εκλογικού νόμου.

Στην ανάδειξη της λίμνης Ρειτών στοχεύει ο Ασπρόπυργος

Εντείνει τις προσπάθειές του για την ανάδειξη της λίμνης Ρειτών ο δήμαρχος Ασπρόπυργου Γιάννης Ηλίας, έναν στόχο που είχε προβάλει ιδιαίτερα στο προεκλογικό πρόγραμμά του. Στο πλαίσιο αυτό, ο Δήμος Ασπροπύργου φιλοξενεί την Παρασκευή 9 Μαΐου στο Πνευματικό Κέντρο της πόλης την Ετήσια Γενική Συνέλευση του Δικτύου Πόλεων με Λίμνες. Παράλληλα, συνδιοργανώνει την Ημερίδα «Ζωντανές λίμνες, ακμάζουσες κοινότητες: Καινοτομίες για τη βιώσιμη διαχείρισή τους. Γιορτάζοντας την Ημέρα της Ευρώπης με όραμα τη βιώσιμη διαχείριση των λιμνών».

Υπενθυμίζεται πως ο Δήμος Ασπροπύργου εντάχθηκε στο Δίκτυο Πόλεων με Λίμνες, στοχεύοντας στην ανάδειξη της λίμνης Ρειτών ως πραγματικού υδροβιότοπου στις δυτικές παρυφές του όρους Αιγάλεω, που αποτελεί φυσικό πλούτο του τόπου, αλλά και στην προώθηση της διαδημοτικής συνεργασίας με τους όμορους δήμους σε θέματα κοινού περιβαλλοντικού ενδιαφέροντος.

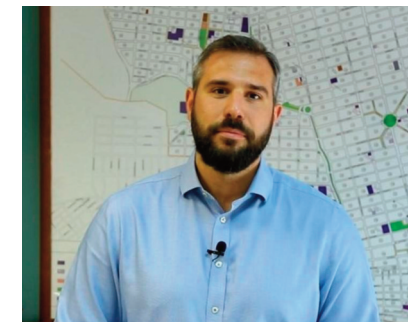

Πήρε έργα και… χωρίς «επανάσταση»

Μεθοδικά και με στοχευμένες κινήσεις, ο Δήμος Πετρούπολης κατάφερε να εξασφαλίσει χρηματοδότηση συνολικού ύψους 1,1 εκατ. ευρώ, 750.000 ευρώ από το υπουργείο Εσωτερικών και 350.000 ευρώ από ίδιους πόρους, για την εκτέλεση απαραίτητων εργασιών συντήρησης σε σχολικά κτήρια και αύλειους χώρους της πόλης. Η διαδικασία ξεκίνησε με την ανάδειξη των προβλημάτων στα σχολεία, μέσω συντονισμένων επαφών με το υπουργείο Εσωτερικών. Τον Φεβρουάριο του 2024, ο δήμαρχος Βαγγέλης Σίμος συναντήθηκε με τον τότε υφυπουργό -και νυν υπουργό- Θεόδωρο Λιβάνιο, καταθέτοντας το αίτημα για άμεσες παρεμβάσεις στις σχολικές μονάδες της Πετρούπολης. Ο δήμος εκπόνησε αναλυτική και κοστολογημένη μελέτη, η οποία παραδόθηκε στον υπουργό και, τελικά, πριν από μερικές μέρες ήρθε και η υπογραφή της απόφασης χρηματοδότησης!

Όπως δείχνουν τα πράγματα, κάποιες φορές η συνεννόηση μπορεί να έχει καλύτερα αποτελέσματα από την «επαναστατική γυμναστική»!

Ήταν δίκαιο, γίνεται πράξη!

Κλειστό γήπεδο τύπου μπαλόνι θα αποκτήσει ο Δήμος Λυκόβρυσης-Πεύκης μετά από σχετική απόφαση του δημοτικού συμβουλίου και κατόπιν σχετικής εισήγησης του δημάρχου Μάριου Ψυχάλη. Γίνεται πραγματικότητα, λοιπόν, μια απαίτηση των δημοτών και ιδιαίτερα της νεολαίας, καθώς πλέον τα παιδιά δεν θα κάνουν προπόνηση μέσα στη βροχή! Το εν λόγω έργο μάλιστα θα πραγματοποιηθεί με ίδιους πόρους, κάτι που σημαίνει πως θα προχωρήσει τάχιστα και χωρίς τις συνήθεις γραφειοκρατικές αγκυλώσεις, που παρατηρούνται όταν το χρήμα το βάζει άλλος!

Εκπαιδευτικοί της Ηλιούπολης στην Κροατία

Οκτώ εκπαιδευτικοί από το 5ο και το 20ό Δημοτικό Σχολείο Ηλιούπολης είχαν την ευκαιρία να ταξιδέψουν, με την αρωγή του δήμου, μέχρι το Σπλιτ στην Κροατία και να συμμετάσχουν σε εκπαιδευτικό πρόγραμμα με τίτλο «Η Αειφορία στην Εκπαίδευση: Παρουσίαση Πράσινων και Οικολογικών Τρόπων Ζωής», στο πλαίσιο του ευρωπαϊκού προγράμματος Erasmus+. Αρχικός στόχος του προγράμματος είναι αφενός η ενσωμάτωση της αειφορίας στη σχολική ζωή, όχι μόνο ως θεωρία αλλά και ως πρακτική, αφετέρου η παρακίνηση όλης της σχολικής κοινότητας προς αυτή την κατεύθυνση. Απώτερο στόχο αποτελεί η διαμόρφωση ενεργών και κριτικά σκεπτόμενων πολιτών, ικανών να νοιάζονται για τον άνθρωπο και για το περιβάλλον και να συμμετέχουν σε δράσεις για έναν καλύτερο κόσμο.

Διαμάχη για την «πατρότητα»

Αφού δεν βρίσκει σημαντικό λόγο να κάνει επιθέσεις στον δήμαρχο Κηφισιάς Βασίλη Ξυπολυτά, η αντιπολίτευση αρκείται να τον κατηγορεί πως δεν αποδίδει τα έργα σε αυτούς που… τα σκέφτηκαν. Πρόσφατο παράδειγμα η έντονη αντιπαράθεση με βαρείς χαρακτηρισμούς που έγινε σε επίπεδο ανακοινώσεων μεταξύ του δημάρχου και του δημοτικού συμβούλου της μείζονος αντιπολίτευσης και πρώην αντιδημάρχου Σταύρου Ζαπάντη. Λόγος της αντιπαράθεσης ήταν η «πατρότητα» της πρότασης για την αναβάθμιση των σχολείων της Κηφισιάς από το European Urban Initiative, την οποία πέτυχε πρόσφατα η δημοτική αρχή του κ. Ξυπολυτά. Η ένσταση του πρώην αντιδημάρχου ήταν πως ο δήμαρχος «εμφανίστηκε ως εμπνευστής» της πρότασης στο ευρωπαϊκό πρόγραμμα, γεγονός που το χαρακτήρισε «ανήθικο». Το «λάθος» του δήμαρχου φαίνεται πως ήταν ότι στην ανακοίνωση για την έγκριση της χρηματοδότησης δεν αναγνώρισε όσο θα έπρεπε τη συμβολή του κ. Ζαπάντη… Κάπου εκεί χάθηκε και η ουσία του πράγματος.

Ο... πονοκέφαλος Πιερρακάκη για το μοίρασμα του υπερπλεονάσματος

Γράφει ο Λουκάς Γεωργιάδης
loukas1972@gmail.com

Σε τουλάχιστον 2 δισ. ευρώ εκτιμάται το μέγεθος του πακέτου των παροχών, ακόμη και με βάση το πλέον δυσμενές σενάριο, λόγω... Τραμπ, καθώς το Μέγαρο Μαξίμου και το οικονομικό επιτελείο διαπιστώνουν με μεγάλη έκπληξη ότι ο αρχικός στόχος για έλλειμμα στον προϋπολογισμό μετατρέπεται σε ευχάριστο... πονοκέφαλο, με τον σχηματισμό υπερπλεονάσματος!

Με βάση τα νέα δεδομένα, αλλά και τις προσδοκίες για τους επόμενους μήνες, ο υπουργός Κυριάκος Πιερρακάκης θα κληθεί μέσα στο καλοκαίρι να καταθέσει στο Μέγαρο Μαξίμου την εισήγησή του σχετικά με το πακέτο των μέτρων, ανάλογα με το κλίμα στις διεθνείς αγορές. Με βάση το πλέον δυσμενές σενάριο, το οποίο λαμβάνει υπ' όψιν του τη διεθνή αναταραχή λόγω δασμών, το οικονομικό επιτελείο της κυβέρνησης εκτιμάται ότι θα μπορεί να διαθέσει 2 -2,2 δισ. ευρώ για φοροελαφρύνσεις και οικονομικές ενισχύσεις.

Έκπληξη από τον ΕΝΦΙΑ

Από την άλλη, αν το θέμα των δασμών μπει στις καλένδες, τότε τα περιθώρια για παροχές μπορεί να φτάσουν τα 3 δισ. ευρώ, με διασφαλισμένους τους στόχους για το πρωτογενές πλεόνασμα, το οποίο παρουσιάζει ισχυρή δυναμική, ξεπερνώντας κάθε προσδοκία. Από τα οριστικά στοιχεία του Γενικού Λογιστηρίου του Κράτους προκύπτει ότι κατά το διάστημα Ιανουαρίου-Μαρτίου 2025 ο κρατικός προϋπολογισμός σημείωσε πλεόνασμα 1,61 δισ. ευρώ, έναντι στόχου για έλλειμμα 2,364 δισ. ευρώ (διαφορά 3,974 δισ. ευρώ). Μάλιστα, το πλεόνασμα σε ταμειακή βάση διαμορφώθηκε στα 4,498 δισ. ευρώ, έναντι στόχου για 616 εκατ. ευρώ. Τα εντυπωσιακά δημοσιονομικά μεγέθη διαμορφώθηκαν ως αποτέλεσμα της αύξησης των φορολογικών εσόδων, όπου η έκπληξη ήρθε από τον ΕΝΦΙΑ, καθώς μέσα στον πρώτο μήνα πληρωμής του καταβλήθηκαν 887 εκατ. ευρώ από τα συνολικά 2,3 δισ. ευρώ (40% του συνολικού ποσού) που πρέπει να εισπραχθούν έως το τέλος Φεβρουαρίου 2026.

Το ΥΠΟΙΚ... έπεσε έξω κατά 4 δισ. ευρώ στον στόχο αλλά προς το καλύτερο!

Αποδίδουν τα μέτρα

Το α' τρίμηνο του έτους, τα συνολικά έσοδα του κρατικού προϋπολογισμού ανήλθαν σε 20,11 δισ. ευρώ, ενώ τα καθαρά έσοδα του προϋπολογισμού, μετά τις επιστροφές φόρων από την Εφορία, ανήλθαν σε 17,697 δισ. ευρώ (αύξηση 11,5% ή 1,822 δισ. ευρώ.).

Τα μέτρα περιορισμού της φοροδιαφυγής συνεχίζουν να αποδίδουν δυναμικά, κάτι που αποδεικνύεται από την εντυπωσιακή αύξηση των εσόδων από ΦΠΑ κατά 6,551 δισ. ευρώ και ειδικό φόρο κατανάλωσης κατά 1,596 δισ. ευρώ.

Επιπλέον, τα έσοδα από τον φόρο εισοδήματος αυξήθηκαν κατά 6,1 δισ. ευρώ, ενώ από την περιουσία εισπράχθηκαν 1,081 δισ. ευρώ.

Η ΔΥΠΑ μοιράζει 14.800 ευρώ για την ίδρυση επιχείρησης

Ξεκίνησε χθες και πάλι η υποβολή αιτήσεων για το πρόγραμμα επιχειρηματικότητας ανέργων που θα επιχορηγήσει με 14.800 τη δημιουργία 850 νέων επιχειρήσεων.

Το πρόγραμμα αφορά τις Περιφερειακές Ενότητες Καστοριάς, Αχαΐας, Σερρών, Ρόδου και τους Δήμους Περάματος, Κερατσινίου-Δραπετσώνας και Σαλαμίνας (Β' κύκλος). Με την ένταξή τους στο πρόγραμμα, οι ενδιαφερόμενοι θα λάβουν επιχορήγηση για διάστημα 12 μηνών, με εκκίνηση κατά την ημερομηνία έναρξης δραστηριότητας της επιχείρησης. Το ποσό ενίσχυσης κάθε νέας επιχείρησης ανέρχεται σε 14.800 ευρώ και όσοι ενταχθούν στο πρόγραμμα θα λάβουν την πρώτη δόση ύψους 4.000 ευρώ, αμέσως μετά την έναρξη της δραστηριότητας. Η δεύτερη δόση ύψους 5.400 ευρώ θα καταβληθεί όταν κλείσει το α' εξάμηνο, ενώ το υπόλοιπο ποσό των 5.400 ευρώ θα καταβληθεί με τη συμπλήρωση του β' εξαμήνου ή του πρώτου έτους λειτουργίας.

Η δράση απευθύνεται σε 850 ανέργους των Περιφερειακών Ενοτήτων Καστοριάς, Αχαΐας, Σερρών, Ρόδου και των Δήμων Περάματος, Κερατσινίου-Δραπετσώνας και Σαλαμίνας, 18-60 ετών και αποσκοπεί στην προώθηση της επιχειρηματικότητας, μέσω της δημιουργίας νέων επιχειρήσεων στις πέντε επιλέξιμες περιοχές της δράσης. Η αίτηση χρηματοδότησης, στην οποία περιλαμβάνεται πρόταση του επιχειρηματικού τους σχεδίου, υποβάλλεται ηλεκτρονικά στον σύνδεσμο: https://www.gov.gr/ipiresies/epikheirematike-drasterioteta/apaskholese-prosopikou/summetokhe-epikheireseon-ergodoton-se-programmata-katartises-anergon.

Οι αιτήσεις θα αξιολογηθούν από τη Δημόσια Υπηρεσία Απασχόλησης, προκειμένου να επιλεγούν οι επιχειρηματικές προτάσεις που θα ενταχθούν με τη μεθοδολογία της συγκριτικής αξιολόγησης. Ο συνολικός προϋπολογισμός της δράσης επιχειρηματικότητας ανέρχεται στα 12.580.000 ευρώ και χρηματοδοτείται από το Ταμείο Ανάκαμψης και Ανθεκτικότητας. Για τη δημόσια πρόσκληση και αναλυτικές πληροφορίες, οι ενδιαφερόμενοι μπορούν να επισκεφθούν την ηλεκτρονική διεύθυνση https://www.dypa.gov.gr/anoikta-proghrammata.

ΕΥΑΓΓΕΛΟΣ ΜΥΤΙΛΗΝΑΙΟΣ

EBITDA 2 δισ. σε 3 έως 4 χρόνια

Γράφει η Αμαλία Κάτζου
amaliakatzou@gmail.com

ΟΙΚΟΝΟΜΙΑ

Ο Ευάγγελος Μυτιληναίος άνοιξε χθες το Capital Markets Day της εταιρείας του με μια αναδρομή στην πορεία της Metlen και στην προσωπική του διαδρομή. Όπως ανέφερε, το «ταξίδι» ξεκίνησε με αισιοδοξία, αλλά ποτέ δεν φανταζόταν ότι θα έφτανε, μαζί με την ομάδα του, στο σημείο που βρίσκεται σήμερα.

«Η Ελλάδα δεν είναι το ευκολότερο μέρος για να κάνεις δουλειές. Όσοι λένε ότι αν τα καταφέρεις εδώ, μπορείς να τα καταφέρεις παντού, προφανώς δεν έχουν ποτέ λειτουργήσει μια επιχείρηση στην Ελλάδα», τόνισε χαρακτηριστικά. Οι κρίσιμες στιγμές, όπως η κατάρρευση της Lehman Brothers και η ελληνική μνημονιακή περίοδος, αποτέλεσαν προκλήσεις που έπρεπε να ξεπεράσει.

Στις 3 Ιουνίου ο Όμιλος Μυτιληναίου αναμένεται να ανακοινώσει έναν εσωτερικό μετασχηματισμό που είναι απαραίτητος για τα μεσοπρόθεσμα σχέδια της εταιρείας. Ο Μυτιληναίος υπογράμμισε τη σημασία της τεχνογνωσίας που έχει αποκτήσει η εταιρεία στα κρίσιμα μέταλλα και κυρίως στα κυκλικά μέταλλα, χαρακτηρίζοντάς την «game changer».

Η Metlen έχει επενδύσει σημαντικά στην καινοτομία, προσπαθώντας να εκμεταλλευτεί τις ευκαιρίες που προσφέρουν οι νέες τεχνολογίες. Η εταιρεία επικεντρώνεται στην ανάπτυξη βιώσιμων λύσεων που μπορούν να ανταποκριθούν στις ανάγκες του μέλλοντος, ενώ παράλληλα διατηρεί την ανταγωνιστικότητά της σε παγκόσμιο επίπεδο.

Το όραμά του

Το όραμα του Μυτιληναίου για το μέλλον της εταιρείας του είναι σαφές: να συνεχίσει να επενδύει στην καινοτομία και την τεχνολογία, να ενισχύσει τη θέση της Metlen στη διεθνή αγορά και να συμβάλει στη βιώσιμη ανάπτυξη. Με την αξιοποίηση των κυκλικών μετάλλων η Metlen στοχεύει να γίνει πρότυπο για άλλες βιομηχανίες.

Προ των πυλών νέα αναδιοργάνωση - Game changers άμυνα, κρίσιμα ορυκτά και ανάκτηση μετάλλων

Όπως επεσήμανε ο Ευάγγελος Μυτιληναίος, η βιομηχανία στην Ελλάδα έχει περάσει από πολλές προκλήσεις τα τελευταία χρόνια, με την οικονομική κρίση να αποτελεί μια από τις μεγαλύτερες. Ιδιαίτερα το 2015, όταν η Ελλάδα βρέθηκε ένα βήμα πριν από την έξοδο από την Ευρωζώνη και οι τράπεζες ήταν κλειστές, δημιουργώντας αφόρητες συνθήκες για τις επιχειρήσεις. Παρ' όλα αυτά, η Metlen κατάφερε όχι μόνο να αντέξει αλλά και να μπει σε φάση ανάπτυξης το 2017, μόλις η οικονομία άρχισε να σταθεροποιείται, όπως επεσήμανε.

Για το 2023 η Metlen πέτυχε τον στόχο για EBITDA ύψους 1 δισ. ευρώ και πλέον θέτει τον πήχη ακόμη ψηλότερα: με την Big Three Transformation στοχεύει σε EBITDA 2 δισ. ευρώ μέσα στα επόμενα τρία έως τέσσερα χρόνια. Επεσήμανε ακόμη ότι «ο όμιλος επίσης ετοιμάζει νέα επένδυση 0,5 δισ. για την ανάκτηση μετάλλων που θα ξεκλειδώσει EBITDA 220 εκατ. ευρώ».

Οι τρεις άξονες

Όπως εξήγησε ο κ. Μυτιληναίος, το σχέδιο βασίζεται σε τρεις άξονες:

Ενίσχυση βασικών δραστηριοτήτων: Με μεγάλες επενδύσεις όπως η πρόσφατη ανακοίνωση για την αύξηση της παραγωγής βωξίτη, αλουμινίου και την ανάπτυξη παραγωγής γάλλιου. Αυτές οι επενδύσεις αναμένεται να ενισχύσουν τη θέση της Metlen στην αγορά και να αυξήσουν την ανταγωνιστικότητά της σε διεθνές επίπεδο.

Αξιοποίηση τεχνογνωσίας: Στα κρίσιμα μέταλλα, την άμυνα και την κυκλική μεταλλουργία, με την τελευταία να αποτελεί το φιλόδοξο έργο «market changer». Η Metlen επικεντρώνεται στην καινοτομία και την ανάπτυξη νέων τεχνολογιών που θα της επιτρέψουν να εκμεταλλευτεί πλήρως τις δυνατότητες της αγοράς.

Εσωτερική αναδιάρθρωση: Ο κ. Μυτιληναίος προανήγγειλε σημαντική οργανωτική μεταρρύθμιση ως μέρος της στρατηγικής για το επόμενο αναπτυξιακό άλμα. Η αναδιάρθρωση αυτή στοχεύει στη βελτίωση της αποδοτικότητας και της αποτελεσματικότητας του ομίλου, δημιουργώντας μια πιο ευέλικτη και προσαρμοστική δομή.

Πώς διαμορφώνονται τα μερίδια αγοράς των προμηθευτών ενέργειας

Το μερίδιό της στην αγορά της υψηλής τάσης ενισχύει η ΔΕΗ. Τον Μάρτιο έφτασε το 31,4% έναντι του 25,2% που καταλάμβανε τον Φεβρουάριο, όπως αποτυπώνεται στο μηνιαίο δελτίο του ΑΔΜΗΕ.

Το ποσοστό της Metlen διαμορφώθηκε στο 37,5%, ενώ της εταιρείας Ήρων στο 20,9%. Η Elpedison καταγράφει μερίδιο 8,8% και οι υπόλοιποι προμηθευτές με μερίδιο μικρότερο του 3% διαμορφώνουν συνολικά το 1,4% της αγοράς. Συγκεκριμένα, η Volterra διατηρεί μερίδιο 0,88% και η NRG 0,45%, ενώ το υπόλοιπο 0,11% κατανέμεται σε άλλους προμηθευτές της αγοράς.

Σε ό,τι αφορά το σύνολο της αγοράς, δεν παρατηρούνται μεγάλες αλλαγές στα μερίδια των προμηθευτών ενέργειας. Η ΔΕΗ κατέχει μερίδιο 50,28%, η Metlen 18,57% παρουσιάζοντας μια αύξηση από το 17,7% που κατείχε, ενώ η Ήρων καταλαμβάνει το 11,46%. Η Elpedison κατέχει ποσοστό 5,85% και η NRG 4,17%. Το Φυσικό Αέριο (Φυσικό Αέριο Ελληνική Εταιρεία Ενέργειας) συγκεντρώνει μερίδιο 3,32%, ενώ η ZeniΘ και η Volton κατέχουν 2,95% και 1,06% αντίστοιχα. Τα λοιπά μερίδια, που αφορούν προμηθευτές, ανέρχονται συνολικά στο 2,33%.

Η συνολική ζήτηση διαμορφώθηκε στις 4.021 γιγαβατώρες, αυξημένη κατά 2,82% σε ετήσια βάση, αλλά κατά 5,9% χαμηλότερα από τον Φεβρουάριο. Οι ΑΠΕ σημείωσαν μεγάλη άνοδο, καλύπτοντας το 56% της παραγωγής, ενώ αντίθετα η θερμική παραγωγή υποχώρησε στο 39%.

ΕΝΕΡΓΟΒΟΡΑ ΒΙΟΜΗΧΑΝΙΑ

Τα τρία μέτρα για να μειωθεί το ενεργειακό της κόστος

Μελέτη της Compass Lexecon, που έγινε για λογαριασμό της Ένωσης Βιομηχανικών Καταναλωτών Ενέργειας, επισημαίνει ότι μέρος της παραγόμενης ενέργειας θα πρέπει να διοχετεύεται στην αγορά και στη βιομηχανία

Την αποσύνδεση από το Χρηματιστήριο Ενέργειας της ηλεκτρικής ενέργειας που παράγουν οι ΑΠΕ βλέπει η ενεργοβόρα βιομηχανία ως ένα από τα βασικά βήματα που πρέπει να γίνουν ώστε να επιτευχθεί φθηνότερο πράσινο ρεύμα. Σε διαφορετική περίπτωση, εφόσον δεν ληφθούν δραστικά ρυθμιστικά μέτρα, παράγοντες της αγοράς κρούουν τον κώδωνα του κινδύνου για την ομαλή λειτουργία αυτών των επιχειρήσεων.

Γράφει ο Κώστας Νούσης
knusis@yahoo.gr

Μελέτη της Compass Lexecon, για λογαριασμό της Ένωσης Βιομηχανικών Καταναλωτών Ενέργειας (ΕΒΙΚΕΝ), που εκπροσωπεί τις ενεργοβόρες βιομηχανίες, υπογραμμίζει ότι απαιτούνται διαρθρωτικές αλλαγές, όπως ότι δεν θα πρέπει να περνάει όλη η παραγόμενη ηλεκτρική ενέργεια υποχρεωτικά μέσα από το Χρηματιστήριο Ενέργειας, όπως συμβαίνει σήμερα.

Τι πρέπει να γίνει

Η μελέτη, η οποία αναμένεται να παραδοθεί στην πολιτική ηγεσία του υπουργείου Περιβάλλοντος και Ενέργειας, επισημαίνει ότι μέρος της παραγόμενης ενέργειας θα πρέπει να διοχετεύεται στην αγορά και στη βιομηχανία. Για τον λόγο αυτόν επισημαίνει ότι θα πρέπει:

1 Να δημιουργηθεί ένας κρατικός φορέας ο οποίος θα διαδραματίζει ρόλο διαμεσολαβητή μεταξύ των μεγάλων βιομηχανικών καταναλωτών και των σταθμών παραγωγής Ανανεώσιμων Πηγών Ενέργειας. Ο φορέας θα συνάπτει συμβάσεις διαφορικής προσαρμογής (CfDs) με παραγωγούς ΑΠΕ και στη συνέχεια θα διαθέτει την πράσινη ενέργεια σε βιομηχανικούς καταναλωτές μέσω PPAs. Από την άλλη, οι βιομηχανίες αναλαμβάνουν την υποχρέωση να χτίσουν μονάδες ΑΠΕ διπλάσιας δυναμικότητας και να επιστρέψουν την ίδια ποσότητα στο GSE τα επόμενα 20 έτη στην ίδια τιμή. Έτσι, μειώνεται η έκθεση του νέου φορέα (στην περίπτωση της Ελλάδας θα μπορούσε να είναι ο ΔΑΠΕΕΠ) στη μεταβλητότητα των τιμών της αγοράς, αφού μεταφέρει μέρος του κινδύνου στις βιομηχανίες, διασφαλίζοντας με αυτό τον τρόπο τη βιωσιμότητα του μηχανισμού.

2 Παράλληλα, προτείνεται η δημιουργία μιας ισχυρότερης αγοράς προθεσμιακών προϊόντων με μεγαλύτερη ρευστότητα, κατά το μοντέλο άλλων χωρών, όπως στην Ουγγαρία, στην Ιταλία, στην Ολλανδία και φυσικά στη Γερμανία.

3 Επίσης, η μελέτη προτείνει την ανάπτυξη «πράσινης» ευελιξίας μέσω της διαμόρφωσης και κοινοποίησης στην Κομισιόν ενός μηχανισμού ευελιξίας που αφορά την απόκριση ζήτησης από μονάδες μη ορυκτών καυσίμων αλλά και συμπληρωματικά μέτρα που αποσκοπούν στη διασφάλιση ανταγωνιστικού κόστους για τις βιομηχανίες μέσω σύναψης PPAs και μέσω ενίσχυσης της ρευστότητας στην Προθεσμιακή Αγορά.

Το ιταλικό μοντέλο

Βασικός πυλώνας των προτάσεων είναι το μοντέλο που ήδη υλοποιεί η Ιταλία, όπου η φθηνή ενέργεια των ΑΠΕ δεν διαπραγματεύεται πλέον στο χρηματιστήριο ενέργειας, παρά φτάνει μέσω διμερών συμβολαίων κατευθείαν στις βιομηχανίες με τη μεσολάβηση ενός κρατικού φορέα, εν προκειμένω του εθνικού ΔΑΠΕΕΠ. Του φορέα δηλαδή που έχει ως αντικείμενο σε κάθε χώρα τη διαχείριση της παραγωγής ηλεκτρικής ενέργειας από ΑΠΕ.

ΟΙΚΟΝΟΜΙΑ

Άδεια ράφια στις... ΗΠΑ

Ανατροπές στις προμήθειες των αγορών και τη διακίνηση των εμπορευμάτων σε όλο τον κόσμο έχει προκαλέσει η αναμενόμενη επιβολή των δασμών Τραμπ, ενώ οι εκπρόσωποι των μεγάλων τραπεζών και των χρηματιστηριακών οίκων που βρέθηκαν την προηγούμενη εβδομάδα στην Ουάσιγκτον για τις εαρινές εργασίες του Διεθνούς Νομισματικού Ταμείου έφυγαν απογοητευμένοι από την Αμερική. Στις αποσκευές τους πήραν την αβεβαιότητα που συνεχίζει να τροφοδοτεί η απρόβλεπη συμπεριφορά του Αμερικανού προέδρου.

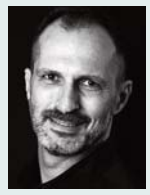

του Κωνσταντίνου Δαυλού

Και μπορεί μεν οι αγορές να έχουν παρουσιάσει μια μικρή διόρθωση από την προηγούμενη εβδομάδα, που συνεχίστηκε χθες, την ίδια στιγμή όμως υπάρχουν φωνές που προβλέπουν νέα πτώση των επιτοκίων κατά 25 μονάδες βάσης (την όγδοη εν σειρά) από την Ευρωπαϊκή Κεντρική Τράπεζα τον Ιούνιο προκειμένου να στηριχθεί η ευρωπαϊκή οικονομία. Οικονομολόγοι από την Bank of America, την Deutsche Bank και τη Morgan Stanley θεωρούν ότι η ζήτηση στην ΕΕ μπορεί να διατηρηθεί μόνο αν μειωθούν τα επιτόκια στο 1,5% φέτος, από 2,25% που βρίσκονται τώρα. Σε αυτό το σημείο πάντως αξίζει να πούμε ότι πηγές της Τράπεζας της Ελλάδος, που έχουν μιλήσει στην «Ρ», θεωρούν ότι θα είναι δύσκολο να επαναληφθεί μια ακόμη μείωση τον Ιούνιο, καθώς οι μετρήσεις της ΕΚΤ δείχνουν ότι ο στόχος του 2% στον πληθωρισμό μπορεί να επιτευχθεί με τα επιτόκια στο ίδιο ύψος (2%) και άρα δεν αποκλείεται οι κεντρικοί τραπεζίτες να αποφασίσουν μια παύση.

Πρόβλεψη για νέα πτώση των επιτοκίων της ΕΚΤ κάνουν οι διεθνείς αναλυτές, θεωρώντας ότι η απόφαση για νέα μείωση 25 μονάδων είναι μονόδρομος ώστε να προστατευτεί η ευρωπαϊκή οικονομία από την αναστάτωση που προκαλούν στην παγκόσμια αγορά οι δασμοί Τραμπ

Στην Αμερική

Και μπορεί μεν η ΕΚΤ να θέλει να τονώσει τη ζήτηση στην Ευρώπη και να αποφύγει το σοκ που θα φέρουν οι δασμοί Τραμπ, όμως ήδη στην Αμερική εκφράζονται φόβοι ότι θα υπάρξουν ακόμη και άδεια ράφια (!) στις μεγάλες εμπορικές αλυσίδες (π.χ. Walmart και Target) ενόψει των καλοκαιρινών διακοπών, καθώς δεν θα μπορέσουν να εισάγουν είδη και παιχνίδια παραλίας, τα οποία σε συντριπτικό ποσοστό προέρχονται από την Κίνα. Τους προβληματισμούς αυτούς παρουσίασαν στον Ντόναλντ Τραμπ οι εκπρόσωποι των μεγάλων καταστημάτων, που δεν απέκλεισαν συνολική προμηθευτική αναστάτωση και μετά το καλοκαίρι, δηλαδή κατά το φθινόπωρο που ανοίγουν τα σχολεία, ή ακόμη και στην αγορά των χριστουγεννιάτικων στολισμών.

Ήδη από την Παρασκευή έχουν ξεκινήσει οι αυξήσεις σε διάφορα είδη στις αλυσίδες Shein και Temu, σύμφωνα με στοιχεία που συγκέντρωσε το Bloomberg News.

Για παράδειγμα σε 100 από τα πλέον γνωστά προϊόντα ομορφιάς η μέση αύξηση τιμής ήταν 51% από την προηγούμενη μέρα και μάλιστα ήταν πολλές οι περιπτώσεις που η αύξηση έφτασε το 100%. Στα γυναικεία ρούχα η μέση αύξηση ήταν 8%, ενώ στα προϊόντα για το σπίτι το κατάστημα Shein έβαλε «καπέλο» πάνω από 30%. Υπήρξε μάλιστα η περίπτωση ενός σετ με μαχαίρια και πετσέτες που ανατιμήθηκε κατά 377%!

Συμφόρηση στα λιμάνια

Όλα τα παραπάνω είναι το αποτέλεσμα των δραματικών αλλαγών που έχουν ήδη αρχίσει να εμφανίζονται στις προμηθευτικές αλυσίδες. Μεγάλος αριθμός φορτηγών πλοίων έφυγαν από την Κίνα προς τις ΗΠΑ με 40% λιγότερο φορτίο. Τα κοντέινερ που μεταφέρουν υπολογίζονται στις 340.000, δηλαδή είναι λιγότερα κατά το 1/3 απ' ό,τι είναι συνήθως. Μοιραία κάποιοι Αμερικάνοι εισαγωγείς στρέφονται σε προμηθευτές άλλων χωρών της Νοτιοανατολικής Ασίας, όμως είναι η Καμπότζη, η Ταϊλάνδη και το Βιετνάμ, θέλοντας έτσι να αποφύγουν τους δασμούς του 145% που επιβάλλονται σε ό,τι αναχωρεί από την Κίνα προς τα λιμάνια των Ηνωμένων Πολιτειών.

Ρεκόρ στις αμυντικές δαπάνες

Την ίδια στιγμή, η παγκόσμια αβεβαιότητα, οι συνεχιζόμενοι πόλεμοι στα διάφορα σημεία του πλανήτη αλλά και η απόφαση της Ευρωπαϊκής Ένωσης να επανασχεδιάσει το αμυντικό της δόγμα έχουν προκαλέσει μια ραγδαία αύξηση των παγκόσμιων στρατιωτικών δαπανών. Υπολογίζεται ότι το 2024 αυτές οι δαπάνες παρουσίασαν τη μεγαλύτερη άνοδο από το τέλος του Ψυχρού Πολέμου. Συνολικά έφτασαν τα 2,7 τρισ. δολάρια, σύμφωνα με τα στοιχεία της έκθεσης SIPRI. Πάνω από 100 χώρες διεύρυναν τους στρατιωτικούς προϋπολογισμούς τους, με πολλές ευρωπαϊκές χώρες να μειώνουν άλλες δαπάνες, όπως για διεθνή βοήθεια, και να τη «ρίχνουν» στον στρατό τους. Μαζί οι χώρες της Ευρώπης και η Ρωσία έφτασαν το 2024 να αυξήσουν κατά 17% τις δαπάνες των στρατών τους που έφτασαν στα 693 δισ. δολάρια.

Επιμέλεια: Αμαλία Κάτζου

Titan: Στα 47 ευρώ αυξάνει την τιμή-στόχο η Euroxx

Την εποικοδομητική μακροπρόθεσμη στάση της για τη μετοχή της Titan Cement διατηρεί η Euroxx αναβαθμίζοντας την τιμή-στόχο στα 47 ευρώ από 45 προηγουμένως, αλλά με σύσταση «equalweight» έναντι «overweight» προηγουμένως. Η χρηματιστηριακή βλέπει ισχυρή αξία από τις δραστηριότητες στις ΗΠΑ, τη διαρθρωτική ανάκαμψη στην Ελλάδα και τον υγιή ισολογισμό. Η Euroxx αναθεωρεί προς τα πάνω τις προβλέψεις της για τα EBITDA για την περίοδο 2025-27 κατά 4% περίπου κατά μέσο όρο περίπου, κυρίως λόγω της βελτίωσης του περιθωρίου κέρδους στις δραστηριότητες στις ΗΠΑ. Παρά την πρόσφατη αστάθεια και τους φόβους για ύφεση, οι αναλυτές εκτιμούν ότι η Titan βρίσκεται σε καλή θέση για να αντέξει σε σοκ λόγω ενός καθαρού ισολογισμού (καθαρός δανεισμός προς EBITDA περίπου 0,5x έως τα τέλη του 2025) ενός σημαντικού ελλείμματος στην αγορά τσιμέντου των ΗΠΑ και της ανθεκτικότητας των μακροοικονομικών προοπτικών της Ελλάδας.

Έλαστρον: Υπερδιπλασιασμός EBITDA στα 7 εκατ. το 2024

Αύξηση 4% σημείωσε ο όγκος πωλήσεων του ομίλου Έλαστρον το 2024, σύμφωνα με τα οικονομικά αποτελέσματα που ανακοίνωσε, συνέπεια κυρίως της συνεχιζόμενης ιδιωτικής κατασκευαστικής δραστηριότητας στην ελληνική αγορά, των έργων στην αγορά της ενέργειας, της σταδιακής αύξησης της δραστηριότητας του ναυπηγοεπισκευαστικού κλάδου, καθώς και της προμήθειας υλικών σε εξειδικευμένα έργα στην Ελλάδα και το εξωτερικό. Στον αντίποδα, ο κύκλος εργασιών του ομίλου σημείωσε πτώση 3% και ανήλθε σε 176,8 εκατ. ευρώ έναντι 182,9 εκατ. ευρώ πέρσι επηρεαζόμενος από την πτωτική πορεία των τιμών πώλησης, ως αποτέλεσμα της μειωμένης ζήτησης και κατανάλωσης προϊόντων χάλυβα στην ευρωπαϊκή αγορά, της υπερβάλλουσας δυναμικότητας, καθώς και της έλλειψης επαρκών μέτρων προστασίας της αγοράς από φθηνές εισαγωγές πρώτων υλών και αποθεμάτων από τρίτες χώρες.

Έλτον: Στα 161,2 εκατ. ευρώ οι πωλήσεις του ομίλου το 2024

Ο Όμιλος Έλτον βελτίωσε τη μεικτή κερδοφορία και τα λειτουργικά αποτελέσματα και αύξησε την κερδοφορία του, παρά τη μείωση των πωλήσεων. Ειδικότερα, οι πωλήσεις της εταιρείας ανήλθαν σε 87,3 εκατ. ευρώ (μείωση κατά 15,2% σε σχέση με το 2023) και του ομίλου σε 161,2 εκατ. ευρώ (μείωση 8,6% σε σχέση με το 2023). Οι ποσότητες/όγκοι που διακινήθηκαν σε επίπεδο ομίλου στη χρήση 2024 σε σχέση με τη χρήση 2023 εμφάνισαν πτώση κατά 2,1%. Η πτώση οφείλεται στα αποτελέσματα της θυγατρικής της Τουρκίας λόγω της ριζικής αναδιάρθρωσης της τοπικής εταιρείας, χωρίς την οποία ο όμιλος παρουσιάζει αύξηση ποσοτήτων κατά 2,9%.

Παπουτσάνης: Αύξηση καθαρών κερδών κατά 79% το α' τρίμηνο

Με αυξημένα καθαρά κέρδη και έσοδα έκλεισε το α' τρίμηνο του 2025 για την Παπουτσάνης. Συγκεκριμένα, άνοδο 79% σημείωσαν τα κέρδη μετά από φόρους και διαμορφώθηκαν σε 1,2 εκατ. ευρώ έναντι 0,7 εκατ. ευρώ την αντίστοιχη περίοδο του 2024. Ο κύκλος εργασιών κατά το α' τρίμηνο διαμορφώθηκε σε 17,2 εκατ. ευρώ έναντι 14,2 εκατ. ευρώ το α' τρίμηνο του 2024 αυξημένος κατά 21%. Σημειώνεται ότι οι εξαγωγές αντιπροσωπεύουν το 61% του κύκλου εργασιών. Τα κέρδη προ φόρων ανήλθαν σε 1,3 εκατ. ευρώ για το α' τρίμηνο του 2025 έναντι 0,8 εκατ. ευρώ την αντίστοιχη περίοδο του 2024.

Unibios: Αύξηση 30% στα οργανικά EBITDA το 2024

Ο όμιλος εταιρειών Unibios ΑΕ Συμμετοχών ανακοίνωσε τα οικονομικά αποτελέσματα της χρήσης 2024 με βάση τα Διεθνή Πρότυπα Χρηματοοικονομικής Αναφοράς (ΔΠΧΑ). Κατά τη χρήση 2024, οι ενοποιημένες πωλήσεις του Ομίλου Unibios αυξήθηκαν κατά 13,4%, ήτοι από 12.977 χιλ. ευρώ σε 14.718 χιλ. ευρώ, λόγω της συνεχιζόμενης αύξησης των πωλήσεων του Ομίλου Watera International. Τα μεικτά κέρδη του Ομίλου Unibios σημείωσαν αύξηση κατά 20% σε σχέση με αυτά της προηγούμενης χρήσης και διαμορφώθηκαν σε 5.867 χιλ. ευρώ, έναντι 4.889 χιλ. ευρώ. Το περιθώριο μεικτού κέρδους ενισχύθηκε από 37,7% σε 39,8%.

Όμιλος Σαράντη: Αναλαμβάνει το Dr Beckmann στην ελληνική αγορά

Την αποκλειστική διανομή του brand Dr. Beckmann στην ελληνική αγορά ανέλαβε η Γρ. Σαράντης ΑΒΕΕ στα πλαίσια της νέας της συνεργασίας με την Delta Pronatura. «Η συνεργασία αυτή έρχεται να ενισχύσει το αποτύπωμα του Ομίλου Σαράντη στη κατηγορία του homecare, συμπληρώνοντας το υπάρχον χαρτοφυλάκιο από ισχυρά brands, προσφέροντας στους καταναλωτές προϊόντα υψηλής ποιότητας και καινοτομίας», αναφέρεται σε σχετική ανακοίνωση. Το Dr. Beckmann, ένα brand με περισσότερα από 85 χρόνια εμπειρίας και παρουσία σε περισσότερες από 80 χώρες, είναι συνώνυμο της τεχνογνωσίας και της καινοτομίας.

Χωρίς περιθώρια και χωρίς Λίλαρντ

Με την πλάτη στον τοίχο είναι οι Μιλγουόκι Μπακς, καθώς, παρά την εξαιρετική εμφάνιση του Γιάννη Αντετοκούνμπο, ηττήθηκαν ξανά από τους Ινδιάνα Πέισερς που έκαναν το 3-1 στη σειρά των πλέι οφ. Το χειρότερο για τα «ελάφια» είναι ότι έχασαν και τον Ντέμιαν Λίλαρντ, ο οποίος τραυματίστηκε στην αρχή του Game 4 και υπάρχουν φόβοι για σοβαρή ζημιά. Οι πρώτες εκτιμήσεις κάνουν λόγο για ρήξη αχίλλειου, κάτι που σημαίνει ότι για φέτος τον ξεχνά η ομάδα του, η οποία θα πρέπει να παλέψει χωρίς αυτόν, ώστε να κάνει τρεις σερί νίκες για να περάσει στην επόμενη φάση. Πράγμα πολύ δύσκολο, όσο καλές εμφανίσεις και να πραγματοποιεί ο «Greek Freak».

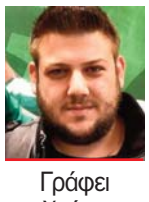

Γράφει ο Χρήστος Γιαννούλης

Στο 129-103 των «Ινδιάνων», ο Αντετοκούνμπο είχε 28 πόντους, 15 ριμπάουντ, 6 ασίστ και 1 κλέψιμο, αριθμοί που δεν ήταν αρκετοί να αποτρέψουν την ήττα για τους Μπακς.

«Βλέπεις τον συμπαίκτη σου κάτω και η πρώτη σου σκέψη είναι "έλα, σήκω πάνω, σήκω πάνω". Ήταν κάποια ώρα κάτω, δεν μπορούσε να σηκωθεί και μετά σκέφτεσαι "οκέι, ας δούμε". Ο γυμναστής πηγαίνει εκεί», είπε ο Γιάννης για τον τραυματισμό του Λίλαρντ και πρόσθεσε: «Ο φυσιοθεραπευτής πηγαίνει εκεί. Ελέγχουν τι είναι, αλλά τη στιγμή που βλέπεις έναν παίκτη να μη σηκώνεται και να μην μπορεί να περπατήσει μόνος του, καταλαβαίνεις ότι είναι σοβαρό. Ειδικά για κάποιον όπως ο Ντέιμ, που είναι αγωνιστής. Θέλει να παίξει στα μεγάλα παιχνίδια. Θέλει να βοηθήσει την ομάδα να νικήσει».

«Σκούρα» τα πράγματα για τους Μπακς, που βρίσκονται 3-1 πίσω στη σειρά με τους Πέισερς, ενώ έχασαν και με σοβαρό τραυματισμό τον Λίλαρντ. Έμεινε να παλεύει μόνος ο Γιάννης Αντετοκούνμπο

Ο «Greek Freak» σημείωσε: «Όταν βλέπεις έναν τέτοιο παίκτη να μην μπορεί να περπατήσει μόνος του, ξέρεις ότι ίσως είναι σοβαρό και μετά ελπίζεις για το καλύτερο δυνατό. Για την ώρα, απλά προσδοκούμε το καλύτερο σενάριο για την υγεία του. Είναι δύσκολο. Απλά εύχεσαι για το καλύτερο δυνατό, αλλά και πάλι δεν έχει σημασία αν είναι ο συμπαίκτης σου ή ο αντίπαλός σου, δεν θέλεις να βλέπεις κάποιον να χτυπάει, επειδή νομίζω ότι περνάμε τόσο χρόνο και καταβάλλουμε τόση προσπάθεια στις δουλειές μας και προσπαθούμε να είμαστε υγιείς και να βοηθάμε την ομάδα μας».

Κλείνοντας, ο Έλληνας σούπερ σταρ ανέφερε: «Είναι δύσκολο να είσαι σε αυτή τη θέση, αλλά είναι ένας από τους πιο δυνατούς, πνευματικά πιο δυνατούς, ανθρώπους που έχω συνυπάρξει και για αυτό είναι αυτός που είναι και νομίζω ότι θα ξεπεράσει κάθε εμπόδιο που θα βρεθεί μπροστά του. Όλοι θα είναι εκεί για αυτόν. Όποιο κι αν είναι το εμπόδιο, θα το ξεπεράσει και θα τον βοηθήσουμε και εμείς».

Επιμέλεια: Χρήστος Γιαννούλης

«Μύλος» για τη δεύτερη θέση

Περίπατο έκανε για ακόμα μια φορά απέναντι στην ΑΕΚ ο Ολυμπιακός, επικρατώντας 2-0 στην Opap Arena, στη Νέα Φιλαδέλφεια, κάνοντας το 4/4 απέναντι στους «κιτρινόμαυρους» στο πρωτάθλημα και το 5/6 συνολικά στη σεζόν, μαζί με τα δυο ματς του Κυπέλλου. Με τα γκολ των Βέλντε και Γιάρεμτσουκ, η ομάδα του Μεντιλίμπαρ πήρε ακόμα μια νίκη και προετοιμάζεται για τη φιέστα του πρωταθλήματος και για τον τελικό Κυπέλλου με τον ΟΦΗ.

Ο Παναθηναϊκός, αν και προηγήθηκε στην Τούμπα με γκολ του Γέντβαϊ, για ακόμα μια φορά κατέρρευσε εντός παιχνιδιού, με αποτέλεσμα ο ΠΑΟΚ να ανατρέψει το σκορ με τα γκολ των Μιχαηλίδη και Καμαρά, να νικήσει 2-1 και να δώσει νέο ενδιαφέρον στη μάχη της δεύτερης θέσης. Την επόμενη αγωνιστική ο ΠΑΟΚ θα παίξει στην έδρα του Ολυμπιακού, ενώ ο Παναθηναϊκός σε αυτή της ΑΕΚ...

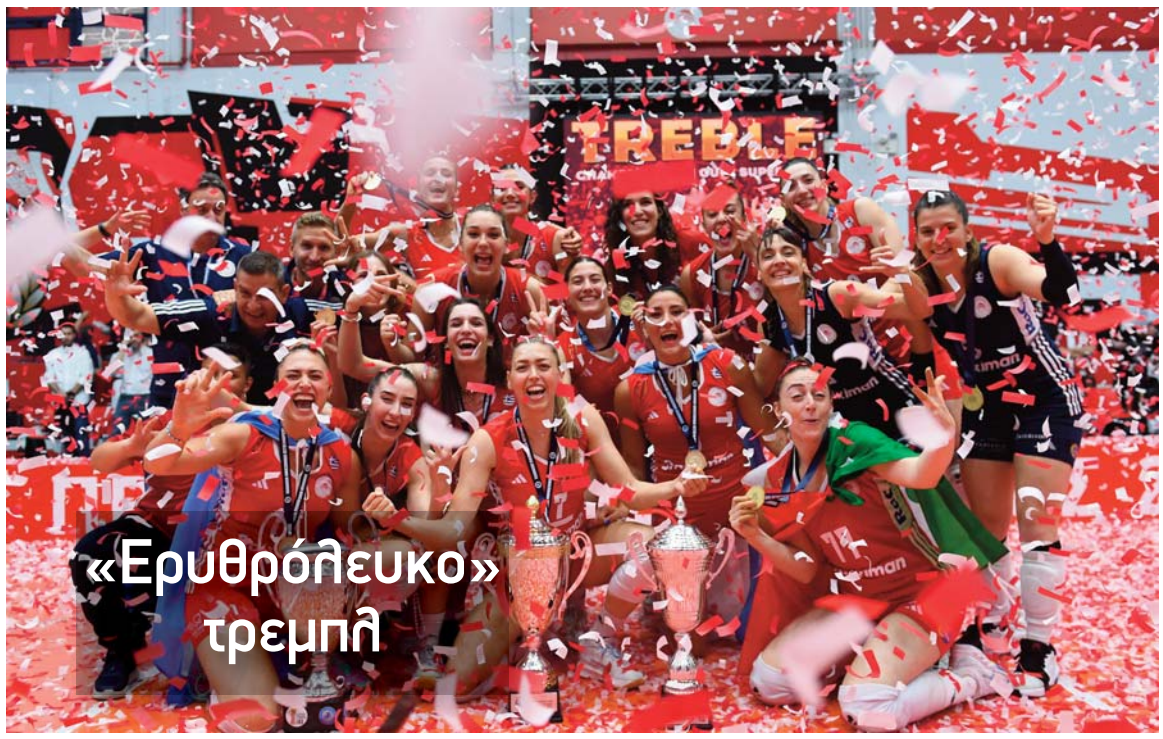

«Ερυθρόλευκο» τρεμπλ

Ο Ολυμπιακός επικράτησε 3-2 του ΠΑΟΚ και έφτασε στην κατάκτηση του πρωταθλήματος. Τα «ερυθρόλευκα» κορίτσια έκαναν έτσι το τρεμπλ, καθώς είχαν ήδη κατακτήσει Κύπελλο και Σούπερ Καπ.

«Κιτρινόμαυρο» το θρίλερ

Έσπασαν... καρδιές στη Sunel Arena στα Λιόσια, στον τρίτο προημιτελικό της ΑΕΚ με τον ΠΑΟΚ. Το παιχνίδι των δυο «δικεφάλων» οδηγήθηκε στην παράταση, ήταν οριακό, είχε ένταση και εντέλει νικητές τους «κιτρινόμαυρους». Η Ένωση στο φινάλε επικράτησε 89-85 και πήρε το εισιτήριο για τα ημιτελικά.

Θέλει να βγάλει... σκούπα

Το πρώτο... ματς μπολ πρόκρισης στο Final 4 έχει απόψε ο Ολυμπιακός στη Μαδρίτη απέναντι στη Ρεάλ. Ο αγώνας θα αρχίσει στις 22.00 (Novasports Prime) και με νίκη οι «ερυθρόλευκοι» θα «σκουπίσουν» τη «βασίλισσα» και θα προκριθούν σε τέταρτο συνεχόμενο Final 4 στη Euroleague, διεκδικώντας την κούπα για πρώτη φορά μετά από 12 χρόνια, καθώς στα τρία προηγούμενα δεν τα κατάφεραν.

Έγραψε ιστορία ο Τσιμίκας

Ο πρώτος Έλληνας ποδοσφαιριστής που καταφέρνει να κατακτήσει την Premier League έγινε ο Κώστας Τσιμίκας. Ο διεθνής αριστερός μπακ έφτασε στην κορυφή με τη Λίβερπουλ και ήταν κάτι παραπάνω από χαρούμενος για αυτή την επιτυχία. «Όταν τα όνειρα γίνονται ιστορία. Έκανα αυτό που δεν έχει γίνει ποτέ», έγραψε στα προφίλ του στα social media.

«Πυροβόλο» ο Γιόκερες

Με τον Γιόκερες να πραγματοποιεί σπουδαία εμφάνιση, η Σπόρτινγκ Λισαβόνας διέσυρε με 5-0 εκτός έδρας την Μποαβίστα. Ο Σουηδός επιθετικός ήταν πραγματικά ασταμάτητος και σημείωσε τέσσερα γκολ, φτάνοντας συνολικά τα 51! Πέτυχε έτσι τα περισσότερα σε μια σεζόν στο πρωτάθλημα από οποιονδήποτε άλλον, ενώ είναι σταθερά στην κορυφή των σκόρερ σε όλη την Ευρώπη.

Με Φλικ... δεν χάνεις

Τρομερή ματσάρα ήταν ο τελικός του Copa del Rey ανάμεσα σε Μπαρτσελόνα και Ρεάλ Μαδρίτης στο Λα Καρτούχα της Σεβίλλης. Οι Καταλανοί νίκησαν 3-2 με γκολ στα τελευταία λεπτά της παράτασης και πήραν το τρόπαιο, δίνοντας συνέχεια στο φοβερό σερί του προπονητή τους. Ο Χάνσι Φλικ δεν έχει χάσει ποτέ τελικό στην καριέρα του, μετρώντας επτά στις επτά κατακτήσεις τίτλων.

Primer Music Festival: Μεγαλύτερο, δυνατό, ασταμάτητο!

Ένα τελείως διαφορετικό φεστιβάλ περιμένει φέτος τους απανταχού λάτρεις της ηλεκτρονικής μουσικής, το Σαββατοκύριακο 6 & 7 Σεπτεμβρίου στο ΟΑΚΑ

Γράφει η Δήμητρα Δάρδα

POLITICAL ART

Ο μουσικός θεσμός που έβαλε την Ελλάδα στον φεστιβαλικό χάρτη της Ευρώπης επιστρέφει ανανεωμένος σε μεγαλύτερο χώρο, με παγκόσμιους σούπερ σταρ και περισσότερη ενέργεια! Ένα τελείως διαφορετικό Primer Music Festival περιμένει φέτος τους απανταχού λάτρεις της ηλεκτρονικής μουσικής, το Σαββατοκύριακο 6 & 7 Σεπτεμβρίου στο ΟΑΚΑ.

Στο εκκωφαντικό διήμερο γεμάτο ρυθμό, φώτα, αδρεναλίνη, state-of-the-art ήχο και εντυπωσιακά visuals, θρυλικοί καλλιτέχνες ανεβαίνουν στο stage για να χαρίσουν μοναδικές συναυλιακές εμπειρίες στο ελληνικό κοινό, με την πρώτη κατηγορία εισιτηρίων -αποκλειστικά για τα μέλη του Primer Nation- ήδη sold out.

Στη «Phase 1» του line-up, με το πιο προσιτό εισιτήριο, αποκαλύπτονται ήδη μεγάλα ονόματα Armin Van Buuren και Artbat απογειώνουν το κεντρικό Helios Stage, ενώ ο Boris Brejcha κυριαρχεί στο βραδινό Lunar Stage με το χαρακτηριστικό του στιλ. Και όλα αυτά είναι μόνο η αρχή! Πολύ σύντομα αναμένονται νέες προσθήκες στο «Phase 2» με κορυφαίους καλλιτέχνες της διεθνούς σκηνής, μεταξύ των οποίων και ένας ακόμη headliner παγκόσμιου βεληνεκούς.

Armin van Buuren

Με αμέτρητα βραβεία, αξιοσημείωτες επιτυχίες και μακροχρόνια καριέρα, ο γνωστός και ως «The King of Trance» έχει καθιερωθεί ως ένας από τους κορυφαίους του είδους, μεταφέροντας την trance μουσική σε νέα ύψη και κερδίζοντας παγκόσμια αναγνώριση. Η επιρροή του Ολλανδού Armin van Buuren συνεχώς μεγαλώνει, ενώ τα sets του συνεχίζουν να μαγεύουν το κοινό σε όλα τα μεγάλα φεστιβάλ του κόσμου (Tomorrowland, Ultra Music Festival, Untold Festival κ.ά.). Με επιτυχίες όπως «This Is What It Feels Like», «Blah Blah Blah» και «In and Out of Love», έχει αναδειχθεί πέντε φορές ως No1 DJ στον κόσμο, στο DJ Mag Top 100. Έχει επίσης εμφανιστεί μπροστά στη βασιλική οικογένεια της Ολλανδίας και ήταν ο πρώτος σόλο καλλιτέχνης ηλεκτρονικής μουσικής που έπαιξε στο Madison Square Garden.

Artbat

Θεωρούνται μια από τις πιο επιδραστικές δυνάμεις στην ηλεκτρονική μουσική σήμερα. Πρωταγωνιστές στα μεγαλύτερα φεστιβάλ του κόσμου (Tomorrowland, Coachella, EDC, Awakenings, Ultra, Time Warp), το 2024 έγραψαν ιστορία ως το πρώτο ηλεκτρονικό act που εμφανίστηκε ποτέ στο στάδιο Santiago Bernabéu της Ρεάλ Μαδρίτης.

Με πάνω από 2,5 εκατομμύρια μηνιαίους ακροατές στο Spotify, τα κομμάτια των Artbat όπως το «Return to Oz» (80M+ streams) και το «For a Feeling» με τους CamelPhat έχουν κυριαρχήσει στα charts. Το 2019 αναδείχθηκαν ως οι πιο εμπορικοί καλλιτέχνες στο Beatport και κέρδισαν το βραβείο Breakthrough Artist of the Year στα DJ Awards.

Boris Brejcha

Ο πρωτοπόρος του high-tech minimal έχει εδραιωθεί ως ένας από τους πιο καινοτόμους και αναγνωρισμένους καλλιτέχνες στην techno. Με πάνω από δύο δεκαετίες καριέρας, ο Γερμανός DJ και παραγωγός θεωρείται από τους κορυφαίους της ηλεκτρονικής σκηνής για τα δυναμικά του sets και τη μοναδική του οπτική ταυτότητα. Με επιτυχίες όπως «The Space», «Happinezz» και «Purple Noise», συνεχίζει να διαμορφώνει το τοπίο της techno. Με το label «Fckng Serious» απέσπασε κριτικές εξαιρετικής καινοτομίας και προσοχής στη λεπτομέρεια, ενώ οι παραγωγές του τον έχουν οδηγήσει στα μεγαλύτερα φεστιβάλ του κόσμου, όπως «Time Warp», «Awakenings» και «Tomorrowland».

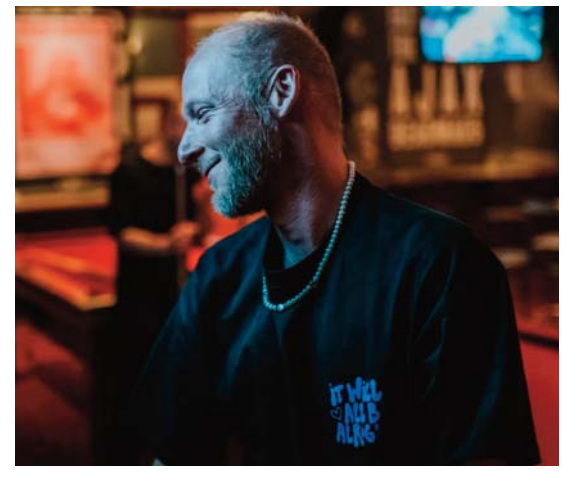

Κοσμικά

Επιμέλεια: Δήμητρα Δάρδα
Φωτογραφίες: Instagram

Λαμπερός γάμος στη showbiz

Ο λαμπερός γάμος της δημοσιογράφου Αλεξάνδρας Χατζηγεωργίου με τον διακεκριμένο δικηγόρο Βασίλη Ράπτη σφραγίστηκε με κουμπάρους την Ιωάννα Μπούκη-Σρόιτερ και τον εφοπλιστή Χάρη Βαφειά. Στην αριστοκρατική δεξίωση, ο Πέτρος Ιακωβίδης ανέλαβε τη διασκέδαση των εκλεκτών καλεσμένων.

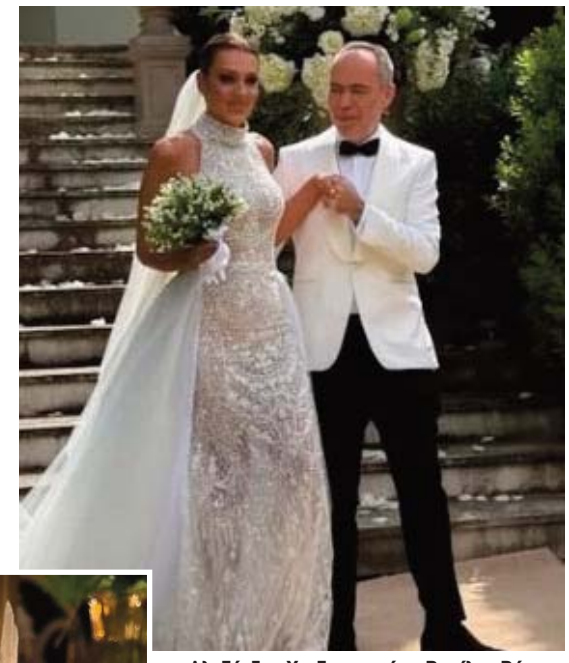

Αλεξάνδρα Χατζηγεωργίου, Βασίλης Ράπτης

Η άφιξη του ζευγαριού

Σταματίνα Τσιμτσιλή, Θέμης Σοφός

Η εντυπωσιακή μπομπονιέρα

Πέτρος Ιακωβίδης, νεόνυμφοι

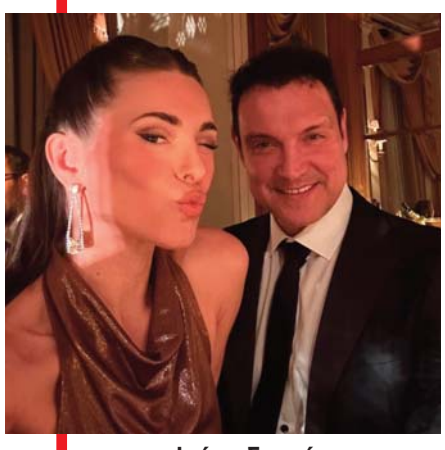

Ιωάννα Σιαμπάνη, Τζίμης Σταθοκωστόπουλος

Αλεξάνδρα Σταθοκωστοπούλου, Σταματίνα Τσιμτσιλή

Οι φίλες της νύφης

Ιωάννα Μπούκη-Σρόιτερ

Δήμος Βερύκιος, Σταματίνα Τσιμτσιλή, Αντώνης Σρόιτερ

Κοπή της γαμήλιας τούρτας

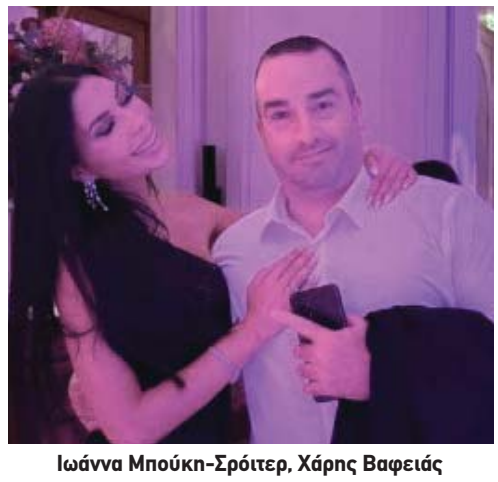

Ιωάννα Μπούκη-Σρόιτερ, Χάρης Βαφειάς

Γιατί είναι αναγκαία η ανάπτυξη εμβολιαστικής κουλτούρας

Γράφει η **Κατερίνα Παπακωστοπούλου**
kpapakosto@yahoo.gr

Η σημασία του εμβολιασμού έχει τονιστεί πολλές φορές από τους ειδικούς. Τα εμβόλια αποτελούν ένα βασικό κοινωνικό αγαθό και θεμελιώδες ανθρώπινο δικαίωμα. Στη συνέντευξη τύπου του Πανελλήνιου Συλλόγου Επισκεπτών Υγείας, για την Παγκόσμια Εβδομάδα Ανοσοποίησης που είναι η τελευταία του Απριλίου, τονίστηκαν η σημασία των εμβολίων και η ανάγκη να αναπτυχθεί στην κοινότητα εμβολιαστική κουλτούρα.

«Τα εμβόλια είναι μια από τις σημαντικότερες ανακαλύψεις του 20ού αιώνα και παραμένουν βασικό κοινωνικό αγαθό. Συμβάλλουν καθοριστικά στην πρόληψη και στην προστασία από τα λοιμώδη νοσήματα. Ο Πανελλήνιος Σύλλογος Επισκεπτών Υγείας (ΠΣΕΥ/ΝΠΔΔ) συντάσσεται με τους φορείς υγείας, υποστηρίζοντας ότι ο εμβολιασμός είναι αναπόσπαστο στοιχείο της πρωτοβάθμιας φροντίδας υγείας και θεμελιώδες ανθρώπινο δικαίωμα. Τα εμβόλια είναι κρίσιμα για την πρόληψη και τον έλεγχο των μολυσματικών ασθενειών, ενισχύουν την παγκόσμια ασφάλεια υγείας και αποτελούν ζωτικό εργαλείο στην αντιμετώπιση της μικροβιακής αντοχής», τόνισε η δρ Μαρία Σακουφάκη, πρόεδρος του Πανελλήνιου Συλλόγου Επισκεπτών Υγείας.

«Το 2024 είχαμε 4.800% αύξηση των περιστατικών κοκκύτη και καταγράφηκαν δυο θάνατοι βρεφών, ένας από συγκυτιακό ιό (RSV), ενώ είχαμε και 3 θανάτους από μηνιγγιτιδόκοκκο σε διάστημα ενός έτους. Τα ποσοστά του εμβολιασμού έναντι της γρίπης είναι μειωμένα σε σχέση με την περίοδο 2023-2024, ενώ η πτώση του ποσοστού εμβολιασμού των επαγγελματιών υγείας για το ίδιο νόσημα είναι ανησυχητική. Την ίδια ώρα φαίνεται ότι η πρακτική του εμβολιασμού στα φαρμακεία δεν λειτούργησε, καθώς ούτε τα ποσοστά εμβολιασμού αυξήθηκαν, αλλά κυρίως οι πολίτες δεν έλαβαν το κατάλληλο εμβόλιο σύμφωνα με τις συστάσεις της Εθνικής Επιτροπής Εμβολιασμών», ανέφερε η κ. Δέσποινα Τοπάλη, γενική γραμματέας του Πανελλήνιου Συλλόγου Επισκεπτών Υγείας, επισκέπτρια Υγείας ΚΥ Κατερίνης.

Ένας στους τρεις ενήλικες θα νοσήσει κάποια στιγμή από έρπητα ζωστήρα, με το 30% να αναπτύσσει μεθερπητική νευραλγία ή και δυνητικά σοβαρές επιπλοκές και παρ' όλα αυτά η εμβολιαστική κάλυψη αυτή τη στιγμή είναι λίγο πιο πάνω από το 12% σύμφωνα με τα τελευταία δεδομένα.

Ενίσχυση της εμπιστοσύνης των πολιτών

«Η ενίσχυση της εμπιστοσύνης των συμπολιτών μας στον εμβολιασμό αποτελεί βασική προϋπόθεση για την επιτυχία της εμβολιαστικής πολιτικής. Η δημιουργία των εθνικών μητρώων εμβολιασμού, η εφαρμογή του ηλεκτρονικού βιβλιαρίου υγείας παιδιού, η αξιοποίηση του θεσμού του Προσωπικού Ιατρού και των νέων ψηφιακών εργαλείων ενημέρωσης, καθώς και η συμβολή οργανώσεων ασθενών, του Πανελληνίου Συλλόγου Επισκεπτών Υγείας και επιστημονικών εταιρειών συμβάλλουν στην παροχή αξιόπιστης πληροφόρησης και στην αντιμετώπιση της διστακτικότητας απέναντι στα εμβόλια», τόνισε μεταξύ άλλων η κ. Καλύβα. Στόχος της Παγκόσμιας Εβδομάδας Ανοσοποίησης είναι η ευαισθητοποίηση σχετικά με τη σημασία του εμβολιασμού για τη γενικότερη υγεία και ευημερία του παγκόσμιου πληθυσμού.

Χαμηλή είναι επίσης η εμβολιαστική κάλυψη και για πνευμονιόκοκκο, ενώ απογοητευτική κρίνεται από τους ειδικούς η εμβολιαστική κάλυψη για τον HPV, ένα εμβόλιο που προστατεύει από έξι διαφορετικές μορφές καρκίνου και κονδυλώματα. Πρέπει να κατανοήσουμε ότι μετά τους μαζικούς εμβολιασμούς για την Covid-19 έχει επέλθει εμβολιαστική κόπωση στους πολίτες, οι οποίοι δεν ακολουθούν τις συστάσεις για εμβολιασμό.

Δυστυχώς, το φαινόμενο της εμβολιαστικής κόπωσης καταγράφεται και στους επαγγελματίες υγείας. «Τα εμβόλια έχουν διαχρονικά αποδείξει την αξία τους στον έλεγχο της επιδημιολογικής δυναμικής σοβαρών και ενίοτε θανατηφόρων μεταδοτικών νοσημάτων, τα οποία μπορούν να προληφθούν. Ο εμβολιασμός αποτελεί ακρογωνιαίο λίθο της δημόσιας υγείας, συμβάλλοντας σημαντικά στη μακροημέρευση και τη βελτίωση της ποιότητας ζωής. Η Πρωτοβάθμια Φροντίδα Υγείας (ΠΦΥ) διαδραματίζει καταλυτικό ρόλο στην ενίσχυση της εμβολιαστικής κάλυψης και της συνολικής υγειονομικής θωράκισης του πληθυσμού. Μέσω του μετασχηματισμού της ΠΦΥ εξασφαλίζουμε ένα καλά σχεδιασμένο εθνικό πρόγραμμα εμβολιασμού βασισμένο σε ένα ολοκληρωμένο και πληθυσμιακό πλαίσιο πρόληψης και προαγωγής της υγείας», ανέφερε η γενική γραμματέας Δημόσιας Υγεία του υπουργείου Υγείας Φωφώ Καλύβα.

Μετά τους μαζικούς εμβολιασμούς για την Covid-19, έχει επέλθει εμβολιαστική κόπωση στους πολίτες, οι οποίοι δεν ακολουθούν τις συστάσεις για εμβολιασμό

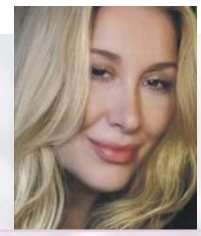

Οι καθημερινές προβλέψεις

Γράφει
η Αλεξάνδρα Καρτά

www.facebook.com/alexandra.karta
astro.karta19@gmail.com - Τηλ.: 697 3232 775

Η Σελήνη περνά στο ζώδιο των Διδύμων, αυξάνεται η επικοινωνία και νέες ιδέες γεννιούνται. Έντονα συναισθήματα και αυξημένο πάθος χαρακτηρίζουν τις σχέσεις, ενώ θα υπάρξει αναγέννηση καταστάσεων αργά το μεσημέρι.

Κριός
(21/3-20/4)

Σήμερα βάλτε στο πρόγραμμά σας τις μετακινήσεις και κάθε είδους επικοινωνία και συμφωνία. Είναι καιρός να αρχίσετε να βλέπετε νέες προοπτικές και να τις επεξεργάζεστε.

Ταύρος
(21/4-20/5)

Είναι αρκετά πράγματα που πρέπει να βάλετε σε σειρά και αυτή η μέρα σάς βοηθά να τελειώσετε μικρές εκκρεμότητες που σίγουρα σας δημιουργούν άγχος και κακή διάθεση.

Δίδυμοι
(21/5-21/6)

Για εσάς τους Διδύμους, η Σελήνη στο δικό σας ζώδιο σας δημιουργεί μεγαλύτερη κινητικότητα, θέλετε να βρεθείτε κοντά με άτομα από το περιβάλλον σας.

Καρκίνος
(22/6-22/7)

Για εσάς τους Καρκίνους, οι επαγγελματικές σας ανησυχίες είναι αρκετά έντονες, αλλά κάτι σας δημιουργεί ανασφάλεια και τάση για απομόνωση.

Λέων
(23/7-22/8)

Είναι μια αρκετά καλή μέρα για νέες γνωριμίες, καλές επαφές και επιτυχημένα σχέδια, που μπορεί να υπερκαλύψουν κάποιες παλιές προσπάθειές σας, βάζοντας νέες επιτυχημένες βάσεις.

Παρθένος
(23/8-22/9)

Για εσάς τους Παρθένους, είναι καλή μέρα για να προωθήσετε τις επαγγελματικές σας δραστηριότητες και να βρεθείτε με πρόσωπα που νιώθετε καλά μαζί τους.

Ζυγός
(23/9-23/10)

Είναι καιρός να κάνετε κάποιες προσωπικές ανανεωτικές κινήσεις. Ίσως νιώσετε έτοιμοι να ταξιδέψετε ή να βρεθείτε περισσότερο κοντά στα σχέδιά σας.

Σκορπιός
(24/10-21/11)

Για εσάς τους Σκορπιούς, οι μέρες αυτές ενδείκνυνται για οικονομικές συναλλαγές, ενώ αν διαχειρίζεστε χρήματα με κάποιο άλλο πρόσωπο, αυτή η σύμπραξη θα είναι πολύ θετική.

Τοξότης
(22/11-21/12)

Καλή μέρα για την προσωπική σας ζωή, ενώ αν έχετε μόνιμη σχέση θα υπάρξει αυξημένο πάθος με το ταίρι σας. Ισχυροποιείται η θέλησή σας για νέους στόχους.

Αιγόκερως
(22/12-19/1)

Επαγγελματικές υποθέσεις θα σας απασχολήσουν σήμερα, ενώ θα μπορέσετε να έχετε οικονομικές απολαβές αν πραγματικά το θελήσετε.

Υδροχόος
(20/1-18/2)

Είναι πολύ πιθανό να παρουσιαστούν κάποιες προσωπικές καταστάσεις που θα σας βοηθήσουν να ανανεώσετε τις σκέψεις και τις αποφάσεις σας για κάποιο πρόσωπο.

Ιχθύες
(19/2-20/3)

Για εσάς τους Ιχθύς θα υπάρξουν πολύ καλές προοπτικές για το οικογενειακό σας περιβάλλον. Φροντίστε να ανανεώσετε μια σχέση σας, όταν πραγματικά αξίζει τον κόπο.